Госдума седьмого созыва завершила свою последнюю парламентскую сессию

Страница 02

Накануне Дня медработника беседуем с врачами-героями из Благовещенска

Страница 07

На полигоне ФСБ прошли соревнования подразделений специального назначения

Страница 05

Никита Симонян — обладатель Трофея Фэйр Плей за спортивное благородство

Страница 10

Российская Газета

Общественно-политическая газета. Выходит с ноября 1990 года. **Пятница, 18 июня 2021.** № 133 (8484) **www.rg.ru**

Столичный выпуск

02 Решение проблем одного обманутого дольщика обходится в 2,1 миллиона рублей

03 О новых мерах помощи выпускникам колледжей и вузов

03 Съездить в путешествие с кешбэком смогли 1,5 миллиона россиян

03 Блогерам не придется платить «двойной налог»

06 Первый экипаж прибыл на китайскую космическую станцию

08 Сергей Петриков: Чем Склиф отличается от обычной больницы?

09 В Москве открылся фестиваль «Красная площадь»

КОНТРОЛЬ На очные лекции в столичные вузы предлагается пускать только после вакцинации от COVID-19

Прививка в зачет

ВЛАДИМИР АНОСОВ

Снять маски студентам пока не удастся: меры профилактики ковида сохраняются во всех вузах.

Мария Агранович

АКЦЕНТ

Будут организованы выездные медицинские бригады, чтобы студенты и преподаватели могли привиться прямо на территории вузов

МГУ им. Ломоносова, Высшая школа экономики, РАНХиГС и другие вузы, расположенные в Москве, с 1 сентября 2021 года, возможно, будут допускать на очные лекции и семинары только студентов и преподавателей, привитых от ковида, а также тех, у кого есть антитела после перенесенного коронавируса или справка с отводом от прививки по медицинским показаниям.

Остальным, не привитым студентам и сотрудникам, придется учиться и работать из дома: вузы обеспечат «удаленку». Такие рекомендации разработали в Совете ректоров Москвы и Московской области, куда входит 120 университетов. Так что с 1 сентября и «бывалых» студентов, и первокурсников, скорее всего, ждет так называемый гибридный формат учебы. И — прививочная кампания.

На инициативу отреагировали в минобрнауки: вузы, действительно, вправе допускать к занятиям только привитых студентов. «Руководители вузов в период неблагоприятной эпидемиологической обстановки имеют право по своему усмотрению принимать меры, необходимые для организации безопасного образовательного процесса», — сообщили в ведомстве. В ситуации роста числа заболевших прививка остается одной из самых действенных мер.

Очевидно, что рекомендации выработаны в связи с возрастающим количеством заболевших именно в Москве. Поэтому в министерстве уточнили, что принимать такие решения стоит с учетом эпидемиологической ситуации в каждом конкретном регионе.

«Мы считаем, что учебный процесс, в рамках которого безопасность обеспечена всем его участникам, — важнейший приоритет наряду с сохранением качества образования», — подчеркнули в минобрнауки.

Одним из первых к студентам и преподавателям обратился ректор МГУ им. Ломоносова академик Виктор Садовничий. «Если это возможно, сделайте прививку. Тогда есть гарантия, что, поступив в университет, в новом учебном году вы зайдете в аудиторию вместе со своими профессорами и однокурсниками», — призвал ректор ребят и своих коллег. Он заверил, что в любом случае университет гарантирует всем студентам качественное фундаментальное высшее образование.

Действительно, сейчас университеты уже достаточно хорошо владеют технологиями работы в удаленном режиме, что позволит сохранить высокое качество занятий в дистанте.

По словам председателя Совета ректоров Москвы ректора МФТИ Николая Кудрявцева, в ближайшую неделю специальная комиссия проработает все предложения и лишь затем будет принято окончательное решение по организации учебы в новом учебном году. Он подчеркнул: основная задача всех этих инициатив — максимально снизить риск заражения.

К слову, прививка как допуск к очным занятиям — не единственное предложение. К чему еще готовиться? Придется отменить запланированные очные массовые мероприятия: дни открытых дверей, выпускные вечера, массовые летние школы и конференции. Все перевести в онлайн. Кстати, сейчас в вузах разгар летней сессии и защиты дипломов. В соответствии с приказом минобрнауки, большинство университетов уже перевели все экзамены на дистант. А там, где это по каким-то причинам невозможно, сессии идут со строжайшим соблюдением профилактических мер безопасности. Маски, бесконтактные санитайзеры, соблюдение дистанции и т.д.

Столичным же вузам предписано еженедельно распространять среди работников университета и студентов информацию о количестве заболевших и переведенных в режим самоизоляции.

4 →

ТОЛЬКО В «РГ» Росреестр создает единую платформу для расчета кадастровой стоимости

Оценка на отлично

Марина Трубилина

Как изменится проведение кадастровой оценки и что даст запуск новой системы простому пользователю, рассказал в интервью «РГ» руководитель Росреестра Олег Скуфинский.

Планирует Росреестр вводить новые сервисы, касающиеся кадастровой оценки недвижимости, которая сейчас вызывает много вопросов?

ОЛЕГ СКУФИНСКИЙ: Росреестр отвечает за нормативное регулирование и за методологическое сопровождение вопросов кадастровой оценки. Но проведение работ по кадастровой оценке — полномочия регионов.

Проанализировав ситуацию в прошлом году, мы пришли к выводу, что значительная часть вопросов по кадастровой оценке связана с отсутствием единого программного обеспечения. Методология всегда была едина, но регионы используют разное программное обеспечение разных разработчиков. Мы считаем, что должна быть разработана единая платформа для расчета кадастровой стоимости. Это позволит исключить или минимизировать возможные ошибки и несопоставимость данных, которая возникает.

4 →

АВТОМОБИЛИ 17-летних водителей допустят к управлению

Порулят под присмотром

Владимир Баршев

Водителям разрешат получать права категории «В», то есть на управление легковыми машинами, с 17 лет. Им даже можно будет ездить за рулем по дорогам, начиная с этого возраста. Но — только с сидящим рядом наставником. Законопроект, который вносит соответствующие изменения в закон о безопасности дорожного движения, поступил в рабочую группу Аналитического центра при правительстве по регуляторной гильотине.

В проекте говорится, что несовершеннолетние лица, достигшие 17-летнего возраста, допускаются к управлению транспортными средствами категории «В» и подкатегории «В1» с сопровождающим водителем-наставником. Порядок и условия такого управления определяется правительством РФ.

Напомним, что ранее глава Госавтоинспекции МВД России Михаил Черников высказал пожелание, чтобы в школы вернулись уроки вождения. По его мнению, это не только повысит грамотность и безопасность всех учеников, но и позволит им получить водительское удостоверение по окончании школы в 17 лет.

В законопроекте дается также определение, кто такой водитель-наставник. Согласно документу, это водитель, имеющий право управления категории «В» или подкатегории «В1».

2 →

ФУТБОЛЬНОЕ ОБОЗРЕНИЕ

REUTERS

10 / 11 →

Для того чтобы гарантированно выйти в плей-офф, сборная России должна 21 июня обыгрывать Данию в Копенгагене

ДЕНЬГИ Что мешает горожанам взять ипотеку на дом в деревне

Жильем поросло

Татьяна Карабут

Сбежавшие в деревню горожане не торопятся возвращаться назад — покупают там дома и продолжают работать на удаленке. В пандемию переселение за город из дела личного вкуса превратилось в вопрос общественной безопасности. Но обращаясь в банк за ипотекой на дом, люди в половине случаев получают отказ. Банки не хотят брать в залог строящиеся дома. Выходом может стать создание реестра типовых проектов — так и застройщики на виду, и банки понимают, что именно берут в залог. Хотя есть сомнения и на этот счет.

Банки отклонили почти половину заявок на кредиты по льготной сельской ипотеке в прошлом году, говорится в отчете Счетной палаты (СП). Россельхозбанк, который выдал 94% всех кредитов по программе, из 191,5 тыс. заявок ответил отказом на 90,5 тыс., из них 28,3 тыс. заявок отклонил по результатам проверки.

ЦИТАТА

Яков Миркин, заведующий отделом международных рынков капитала ИМЭМО РАН:

«Одно- и двухэтажная Россия — ключевая перспектива для нашей страны. Современные средства коммуникации позволяют построить крупнейшие области расселения, пронизанные современными рабочими местами. Вместо сверхконцентрации населения — пространство России, в котором есть место любому образу жизни — и в крупнейших мегаполисах, и там, где все соразмерно человеку».

Это происходит в том числе из-за того, что для банков залог индивидуальных жилых строений (ИЖС) несет повышенный риск из-за низкой ликвидности, пришла к выводу СП. Там предлагают разработать к индивидуальным домам, участкам и коммуникациям стандартные требования, упрощающие их использование в качестве залога.

Половина объектов недвижимости по сельской ипотеке — нестандартизированные. Это могут быть дома «с башенками» или туалетом с выходом прямо на кухню где-нибудь на краю земли. Если банку придется обратить взыскание на дом, его будет очень трудно продать, говорит главный эксперт «Русипотеки» Сергей Гордейко. Плюс трудности с оценкой самостроя или дома, который выстроен без договора подряда — такие дома владельцам обходятся на 30-50% дешевле. При таком положении дел банки больше смотрят не на залог, а на платежеспособность заемщика.

3 →

ПРАВО Будет упрощена процедура возбуждения дел о хищениях при госзаказе

Накажут по заказу

Владислав Куликов

Правоохранители получат полномочия самостоятельно возбуждать дела — без чьих-либо заявлений — при злоупотреблениях с государственными средствами в коммерческих организациях. Допустим, если в какой-нибудь дочерней структуре государственной корпорации растворились деньги, полученные в рамках выполнения госзаказа, это само по себе станет поводом для начала расследования.

Проект соответствующих поправок в УПК внесло в Госдуму правительство страны. Сейчас документ отправлен парламентом в рассылку для сбора отзывов.

Как рассказывают разработчики проекта, сегодня, если ущерб причинен исключительно коммерческой или иной негосударственной организации, то уголовное дело можно возбудить только по заявлению руководителя данной организации.

На практике правоохранители часто сталкиваются с необоснованными отказами должностных лиц государственных корпораций либо интегрированных с ними структур от возбуждения уголовных дел о преступлениях, совершенных, например, в сфере гособоронзаказа.

3 →

Официальные курсы валют ЦБ России с 18.06.21

Австралийский доллар	55,1834
Азербайджанский манат	42,6750
Армянский драм**	13,9903
Белорусский рубль	28,7729
Болгарский лев	44,3210
Бразильский реал	14,3415
Венгерский форинт**	24,5218
Вон Республики Корея***	64,1329
Гонконгский доллар*	93,3763
Датская крона	11,6565
Доллар США	72,5048
Евро	86,7012
Индийская рупия**	98,2377
Казахстанский тенге**	16,9505
Канадский доллар	58,9326
Киргизский сом**	85,7008
Китайский юань	11,2790
Молдавский лей*	40,7330
Новый туркменский манат	20,7453
Норвежская крона*	85,3691
Польский злотый	19,1265
Румынский лей	17,5987
СДР	104,3844
Сингапурский доллар	54,1566
Таджикский сомони*	63,5728
Турецкая лира*	84,1025
Узбекский сум****	68,2975
Украинская гривна*	26,6856
Фунт стерлингов	101,4270
Чешская крона*	34,0366
Шведская крона*	85,2045
Швейцарский франк	79,4486
Южноафриканский рэнд*	51,7097
Японская иена**	65,5500

*За 10
**За 100
***За 1000
****За 10 000

4 607044 060159 21125

FACEBOOK.COM/www.rg.ru
ODNOKLASSNIKI.RU/rg.ru
TWITTER.COM/rgrus
VK.COM/rgru

События и комментарии
rg.ru

Российская газета
www.rg.ru
18 июня 2021
пятница № 133 (8484)

ДЕНЬГИ Помощь обманутому дольщику обходится в 2,1 млн рублей

ТАКАЯ ИМ ДОСТАЛАСЬ ДОЛЯ

Ирина Жандарова

Для решения проблем всех выявленных дольщиков Фонду защиты прав граждан—участников долевого строительства потребуется докапитализация из федерального бюджета в размере 60 млрд рублей, а также 18 млрд рублей средств региональных бюджетов. При этом на защиту прав одного гражданина уходит порядка 2,1 млн рублей, сообщил генеральный директор фонда Константин Тимофеев.

С начала этого года появилось 7 тысяч новых пострадавших граждан, еще 10—15 тысяч может появиться до 2023 года, считает Тимофеев. Всего на начало июня их—159 тысяч человек. Чтобы свести к минимуму появление новых обманутых дольщиков, власти переводят застройщиков на счета эскроу.

«Завершение незначительной части проблемных жилых объектов может перейти на 2024 год, но выплаты (положенных компенсаций.—Прим. ред.) всем гражданам должны состояться до конца 2023 года»,—сообщил Тимофеев. По материалам принятых решений выплаты должны получить 20 тысяч человек. Денежные компенсации получают примерно 30% участников долевого строительства, чьи интересы были нарушены. Остальных 70% ждет достройка квартир.

> Денежные компенсации получают 30% обманутых дольщиков, остальных ждет достройка квартир

Выплаты позволяют быстрее решить проблему обманутых дольщиков. С момента принятия решения до получения выплаты проходит в среднем два месяца, сообщил Тимофеев. В то время как на завершение проблемного объекта уходит в среднем 18 месяцев, без учета времени, которое требуется на передачу объекта новому застройщику.

Единый реестр проблемных объектов содержит сведения о 2910 домах. Из них 1368 объектов находится в работе федерального фонда, 1542—на контроле субъектов.

Сейчас Фонд защиты дольщиков проводит проверку «дорожных карт» субъектов РФ. Госдума в среду приняла закон, который наделяет его такими полномочиями, фонд начал проверки заранее.

Регионы планируют принять решения по 467 долгостроям в 2021 году, по 272 объектам—в 2022 году, по остальным домам—в 2023 году. Решение по некоторым объектам назначено за пределами 2024 года, возмутился Тимофеев. Он отметил, что такая ситуация фонд не устраивает. «По 74 объектам регионы не указали, когда они планируют защитить права граждан»,—сообщил он.

Фонд защиты прав дольщиков готов взять на себя завершение долгостроев, сроки решения проблем по которым субъектами нарушены более чем на полгода. Количество таких объектов к концу третьего квартала может достичь 100.

В фонде также сообщили об удорожании завершения долгостроев из-за роста цен на стройматериалы, увеличение стоимости строительства по некоторым объектам составляет от 15 до 50%. «Многие застройщики начинают сознательно стройку останавливать, потому что они по сегодняшним ценам работу сдать не могут»,—сказал Тимофеев. Застройщики хотят провести повторную экспертизу, чтобы доказать увеличение стоимости материалов. На это потребуется дополнительное время. Тимофеев рассчитывает, что это не скажется на сроках завершения долгостроев. Удорожание строительства отразится и на размерах компенсации пострадавшим, так как для ее расчета используются рыночные цены, уточнил он. ●

ПРЕЗИДЕНТ Владимир Путин посоветовал управленцам относиться к проблемам граждан как к своим собственным

Госслужба для людей

РИА НОВОСТИ

Президент пообщался с выпускниками четвертого потока программы развития кадрового резерва.

Айсель Герейханова

Эффективность госслужбы определяется не цифрами и отчетами, а тем, как чиновник чувствует проблемы людей, насколько воспринимает их как свои собственные. Об этом Владимир Путин сказал выпускникам IV потока программы развития кадрового управленческого резерва Высшей школы госуправления РАНХиГС на встрече в четверг.

Среди выпускников были руководители федеральных ведомств, губернаторы, сенаторы. Поэтому разговор получился предметным. Вопросы в основном задавал сам президент, но, конечно, Путина спросили и про переговоры с президентом США Джо Байденом.

О том, как прошла встреча в Женеве, поинтересовалась выпускник программы, сенатор Мария Львова-Белова, многодетная мама, которая воспитывает 17 детей. «Было много разговоров о здоровье Байдена, говорили даже о деменции. Как это повлияло на ход встречи, помогало или мешало?»—спросила она. «Так хорошо выглядите и воспитываете столько детей. Это такой хороший пример для всех нас, вам за это большое спасибо»,—отреагировал президент и подчеркнул, что социальные вопросы, которыми занимается сенатор,—это самое главное.

Говоря о Байдене, Путин ответил, что тот образ, который рисует и наша, и даже американская пресса ничего общего не имеет с действительностью. По словам российского президента, Байден даже после смены часовых поясов на встрече выглядел бодро.

АКЦЕНТ

Президент призвал Генпрокуратуру плотнее сотрудничать с правозащитниками по затянувшимся делам

«Мы разговаривали с ним с глазу на глаз два, может быть, больше, часа, он полностью в материале, время от времени, может, заглядывал в свои записи. Но мы все так делаем»,—рассказал российский президент. Он назвал Байдена профессионалом, с которым нужно быть очень внимательным, чтобы ничего не пропустить. «Он сам ничего не пропускает, уверяю вас»,—подчеркнул Путин. Он также объяснил тот факт, что Байден может что-то путать, тем, что «американцы считают, что ничего нет важнее кроме них самих».

«У него пресс-секретарь молодая образованная красивая женщина, она сама все время что-то путает. Это не оттого, что у нее образование не позволяет или память плохая. Просто, когда люди считают, что какие-то вещи второстепенные, они не очень фиксируют на них внимание»,—сказал он.

Путин также рассказал, что обстановка в ходе переговоров с Байденом была очень доброжелательной. «Как мне кажется, мы смогли понять друг друга, понять наши позиции по ключевым вопросам, они во многом очень расходятся, мы зафиксировали, в чем расходятся»,—сказал Путин. «Но в то же время определили и те направления, те точки, в которых мы можем говорить о возможном будущем сближении позиций. Есть вещи, которые представляют и для нас, и для США абсолютный приоритет и интерес»,—заявил он. Среди них—сдерживание гонки вооружений, вопросы региональных конфликтов.

России и США нужно не конфликтовать, а совместно решать вопросы в интересах двух стран, в том числе в борьбе с хакерами. «Вместо того, чтобы собачиться, как у нас в народе говорят, ругаться и искать виновных, не лучше ли объединить усилия для борьбы с киберпреступностью»,—заметил Путин. Он выразил надежду, что не будет так, как в предыдущие годы, и президенту США дадут работать.

В беседе с еще одним выпускником курса, главой Федеральной налоговой службы Даниилом Егоровым президент сказал, что нужно продолжать курс на деофшоризацию российской экономики. Кроме того, Путин поинтересовался мнением главы ФНС о введении минимального корпоративного налога на Западе. По его словам, эта тема обсуждалась Джо Байденом с коллегами из других стран во время европейского турне американского лидера. «Я, конечно, попрошу и председателя правительства, и ваших коллег из экономического блока внимательно с этим поразбираться, чтобы иметь в виду и учитывать наши национальные интересы»,—обратился президент к Егорову. Глава ФНС ответил, что этот вопрос «необходимо обсчитать с точки зрения суверенных интересов».

К выпускнику курса, заместителю Генерального прокурора Анатолию Разинкину, Путин обратился с призывом, чтобы прокуратура плотнее сотрудничала с правозащитниками по затянувшимся делам. Президент отметил, что «к сожалению, очень много людей числятся за следствием, арестованы, находятся в соответствующих учреждениях, а дела тянутся и тянутся, причем тянутся достаточно долго, иногда, страшно об этом сказать, годами». По его словам, эта тема часто поднимается на его встречах с членами Совета по правам человека. «Я вас прошу кроме текущей работы все-таки поближе, поплотнее работать, конечно, с правозащитными организациями, потому что это люди, которые напрямую с гражданами контачат и тонко чувствуют, что происходит в этой сфере, а сфера очень важная»,—обратился президент к Разинкину.

В целом Путин подчеркнул, что госслужба измеряется не столько цифрами и отчетами, сколько конкретными переменами в жизни людей. «Чтобы быть действительно эффективным управленцем, которому доверяют, нужно не просто понимать и слышать людей, но еще важнее, что называется, кожей чувствовать проблемы людей, принимать их сердцем, душой, принимать их как свои собственные»,—уверен президент. ●

ВЛАСТЬ Владимир Путин пожелал Михаилу Дегтяреву успехов на выборах

Губернаторский курс

Айсель Герейханова

Владимир Путин пожелал временно исполняющему обязанности губернатора Хабаровского края Михаилу Дегтяреву успеха в ходе будущей предвыборной кампании в Хабаровском крае.

В четверг президент провел с ним встречу в режиме видеоконференции и отметил низкий уровень безработицы в регионе, увеличение объемов строительства, а также дал поручения по аварийному жилью и энергетике.

«Есть положительные тенденции, они очевидны. Имею в виду увеличение объемов строительства, это хороший показатель, и уровень безработицы у вас ниже, чем в среднем по стране. Эта тенденция имеет место к дальнейшему улучшению»,—сказал президент. По его словам, с 1 января по 1 июня показатель роста занятости в регионе хороший. «Я бы хотел, чтобы вы и дальше обращали внимание на эту сторону дела, на эту часть вашей работы»,—поручил Путин. Дегтярев отметил, что число зарегистрированных в Хабаровском крае безработных с октября 2020 года удалось снизить более чем в три раза—с 27 до 8 тысяч человек.

Аварийный жилищный фонд в крае также ниже среднероссийского уровня, оценил президент. «Но тем не менее он еще есть, и, конечно, нужно не забывать про тех людей, которые живут, прямо скажем, в ненадлежащих условиях»,—добавил глава государства. Путин также поручил Дегтяреву уделить внимание проблеме изношенности энергосистем региона - на теплосетях износ превышает 50%, а в сфере электроснабжения он более 60%.

Проблема сегодняшнего дня—уровень воды в Амуре, который вызывает опасения, рассказал Дегтярев. «Прогноз неблагоприятный, ожидаются сбросы на Бурейской и Зейской ГЭС—это может серьезно осложнить ситуацию»,—сказал он. «Мы, однозначно, защитим людей, имущество. Но, в любом случае, это для нас тревожная ситуация»,—добавил врио главы региона.

«В целом, я смотрю, вы за то недолгое время, когда начали работать, в курс всех основных проблем вошли, вы в материале, работаете достаточно энергично»,—оценил Путин работу Дегтярева. Президент напомнил, что впереди у врио губернатора предвыборная кампания. «Думаю, что люди должны будут судить не по предвыборным речам, а по реальным делам»,—отметил президент. «Вы напрямую сегодня имеете к этому отношение. Исхожу из того, что вы результатами своей работы и будете проводить агитационную кампанию в ходе подготовки к выборам»,—сказал президент Дегтяреву и пожелал ему успехов. В свою очередь, врио губернатора заявил, что готов продолжить работу во главе Хабаровского края. «Многое нужно сделать в ближайшие годы. Если люди доверят, а вы поддерживаете, я готов продолжать работу»,—заверил он. ●

Порулят под присмотром

1 ← Наставник должен сопровождать несовершеннолетнего водителя для оказания помощи в закреплении устойчивых навыков безопасного управления транспортным средством. А также для контроля за соблюдением этим водителем правил дорожного движения.

Эта идея давно и всеми одобрена и поддержана. Тем более что подобное наставничество действительно позволит выпустить на дороги в самостоятельное плавание хорошо подготовленного водителя. Но экспертов смутила формулировка требований к наставнику. Согласно ей, наставником может быть любой водитель, имеющий права категории «В». То есть даже 18-летний, который получил их месяц назад. А это уже плохо может сказаться на безопасности дорожного движения.

В Госавтоинспекции утверждают, что требования к наставнику должно установить правительство. Однако юристы считают, что если в законе эти требования установлены, то правительство не может их ограничить. А в законопроекте устанавливается одно требование—наличие прав соответствующей категории.

Также экспертов смущает возможность управлять квадрициклом с наставником. Речь идет о подкатегории «В1». Где будет этот наставник на этом маломощном транспортном средстве размещаться? Как будет давать советы, а то и команды, ведь оба седока должны быть в шлемах?

В проекте также уточняется, что считать легкими квадрициклами, а что—тяжелыми. То есть какими из них можно управлять с категорией «М», а какими—с подкатегорией «В1». Так вот, легкими квадрициклами предлагается считать двух-, трех-, четырехколесные транспортные средства, масса которых без нагрузки не превышает 350 кг, максимальная конструктивная скорость не превышает 50 км/ч, с двигателем внутреннего сгорания с принудительным зажиганием объемом не более 50 куб. см. В случае наличия двигателя внутреннего сгорания другого типа максимальная эффективная мощность не должна превышать 4 кВт. Для электродвигателей—номинальная максимальная мощность в режиме длительной нагрузки не должна превышать тех же 4 кВт.

Напомним, что мопедом, согласно правилам дорожного движения, считается транспортное средство мощностью от 0,25 до 4 кВт. А в данной формулировке нижний порог не ограничен. Таким образом получается, что права на мопед должны быть у любого водителя электросамоката, какой бы мощности двигатель на нем ни стоял.

В ГИБДД пояснили, что формулировка взята из Технического регламента Таможенного союза и относится к транспортным средствам категории L1. Электросамокаты к ним не относятся. Но если минпромторг решит их сертифицировать по этой категории, то будут относиться. Сейчас водителей электросамокатов мощностью более 250 Вт привлекают к ответственности как за управление мопедом без прав. А если проект примут, то с такой формулировкой будут привлекать к ответственности и владельцев менее мощных электросамокатов.

Скорее всего, документ будет одобрен на рабочей группе, но—с замечаниями. Впрочем, чтобы поправить неточности, времени будет достаточно. ●

PHOTOXPRESS

По проекту 17-летних пустят за руль только под присмотром наставника.

— Читайте также: Изменится расчет сроков для привлечения водителей за повторное нарушение
rg.ru/art/2115211

ПАРЛАМЕНТ Госдума седьмого созыва провела последнее заседание

Дума уходит в былое

Татьяна Замахина

Вчера действующая Госдума завершила свою последнюю парламентскую сессию. Следующий состав нижней палаты парламента соберется уже после выборов, которые пройдут 19 сентября. Эта Дума войдет в историю тем, что активно работала в период пандемии над социальными законами, а также тем, что «разгребла» все «законодательные завалы».

Работу парламентариев, как и остальных россиян, осложнила пандемия—около двухсот депутатов перенесли заболевание коронавирусом, рассказал председатель Госдумы Вячеслав Володин. Многие народные избранники уже сделали прививки. И темпов работы не сбавили. Несмотря на затруднения в работе, парламентариям удалось завершить разбор законодательных завалов, накопившихся за двадцать лет,—из них в законотворческом портфеле осталось 26 законопроектов (1,3%). С октября 2016 года по сегодняшний день в Госдуму было внесено 5500 законопроектов, из них рассмотрено 4485 (то есть 81,5%). «Это коэффициент полезного действия Государственной Думы»,—отметил Володин. А всего за пять лет депутаты рассмотрели 6479 законопроектов, приняли 2672 закона (41,2%). Кстати, только в связи с распространением коронавируса палата парламента одобрила 37 законов.

> Коэффициент полезного действия Госдумы превышает 80 процентов

За время работы седьмого созыва в Госдуму поступило более миллиона обращений от граждан. Это в 2,5 раза больше, чем в предыдущий период. «Соответственно, запрос на такой диалог растет»,—отметил спикер. Он назвал еще одну тенденцию: парламент усилил разработку законов прямого действия (по итогам этого полугодия их доля составила 67,5%), а также социально значимых инициатив. Каждый третий закон, принятый в весеннюю сессию, социальный. Да и в ходе всей работы седьмого созыва Госдума последовательно занималась поддержкой семьи, материнства, детства. «Тема была среди приоритетных. Принято 109 законов в этой сфере»,—сообщил Володин. Кроме того, одобрено 27 законов в развитие обновленной Конституции.

Следующая тенденция, названная Володиным: Госдума вышла на системное принятие взаимоувязанных законов. Это позволило решать проблемы в комплексе. Еще один успех—нынешнему депутатскому корпусу удалось подняться на новый качественный уровень взаимодействия с правительством. За прошедший год улучшилась работа по подготовке подзаконных актов—на эту проблему депутаты постоянно обращали внимание, напомнил спикер. А своевременная подготовка таких актов, объяснил Володин, означает, что принятый закон начнет действовать в срок.

«В работе все это время для нас было главным одно—повышение уровня жизни наших граждан, укрепление страны и принятие законов исключительно в интересах жителей и государства,—подчеркнул Володин.—Хотелось бы, чтобы независимо от того, будем ли мы депутатами или выберем для себя другую профессию, это осталось с нами—страна у нас одна. И здесь не должно быть разных политических подходов. Это то, что нас объединяет». Говоря о направлениях работы, спикер назвал приоритетом седьмого думского созыва законодательное обеспечение реализации Посланий президента, направленных на поддержку граждан, развитие экономики, социальной сферы. «Желаю всем интересных перспектив»,—напутствовал Вячеслав Володин своих коллег.

Ряд важных законов упомянули в своих выступлениях представители фракций. Первый замглавы фракции «Единая Россия» Андрей Исаев отметил, что в центре внимания депутатов было решение социальных проблем. «Увеличены пособия, введены новые пособия, расширен круг их получателей,—привел примеры он.—До 640 тыс. рублей вырос размер материнского капитала, который стали назначать уже после рождения первого ребенка». Развивались совершенно новые отрасли права. «Появились такие законы, как закон о народном бюджетировании, который фактически является проявлением прямой демократии»,—пояснил Исаев.

> Миронов обратил внимание на высокие возможности у парламентской оппозиции в седьмом созыве

Лидер КПРФ Геннадий Зюганов подчеркнул, что Госдума проделала большую работу по выполнению поручений президента России, а также констатировал, что к парламенту теперь прислушиваются министерства и ведомства. «Вячеслав Володин сделал все, чтобы здесь зазвучали голоса с мест»,—отметил также вклад спикера Зюганов.

Лидер ЛДПР Владимир Жириновский среди самых важных принятых законов назвал поправки в Конституцию РФ, которые, в частности, предусматривают расширение права палаты участвовать в формировании кабинета министров. Отметил он и решения по восстановлению системы вытрезвителей, о регулировании работы на удаленке, законы о защите детей от опасной информации, защите животных и ряд других.

Глава фракции «Справедливая Россия» Сергей Миронов обратил внимание на высокие возможности у парламентской оппозиции в седьмом созыве. Раньше она такого права голоса, по его словам, не имела. При этом многие позитивные законы принимались по прямому указанию президента, заметил также Миронов. К ним относятся пакеты о поддержке семей с детьми, которые во многом реализуют положения программного демографического законопроекта «справороссов». Позитивное решение о повышении НДФЛ на доходы от 5 млн руб. также принято с подачи главы государства, напомнил он.

Последнее пленарное заседание созыва завершено, но работа депутатского корпуса продолжается. Со следующей недели законодатели будут работать в регионах, а с 19 июля по 29 августа уйдут в отпуск. Затем у них запланированы еще три региональные недели до выборов в Госдуму, которые состоятся 19 сентября. ●

ЦИФРА

6479

ЗАКОНОПРОЕКТОВ

рассмотрела Госдума VII созыва за время своей работы

НАКАЖУТ ПО ЗАКАЗУ

1 ← Как поясняют разработчики проекта, при этом руководители корпораций часто ссылаются на то, что, мол, госзаказ выполнен, претензий у государственных заказчиков нет.

Также должностные лица, не желающие поднимать шум, мотивируют свое решение незначительным размером ущерба по отношению к выручке предприятий либо к стоимости их активов, объем которых часто превышает несколько миллиардов рублей.

«Нередко представители оборонных предприятий под различными предлогами уклоняются от признания материального ущерба в ходе проверок их деятельности органами предварительного расследования и прокуратуры,—говорится в пояснительной записке.—В сложившейся ситуации создаются условия для совершения новых преступлений, затрудняется своевременное взыскание ущерба, что влечет угрозу национальной безопасности не только в сфере государственного оборонного заказа, но и государственных и муниципальных закупок, в том числе в рамках реализации национальных проектов».

Разработчики проекта сообщают, что размер причиненного материального ущерба по уголовным делам, возбужденным по фактам противоправных деяний в сфере оборонно-промышленного комплекса, за последние три года превысил 25 миллиардов рублей.

Но, конечно, предлагаемые нормы касаются не только нарушений в сфере выполнения государственного оборонного заказа. Любые махинации с государственными средствами—хоть при госзакупках, хоть при выполнении национальных проектов—будут приводить к автоматическому возбуждению уголовных дел. Правоохранители не будут связаны необходимостью ждать формального заявления от какого-нибудь гендиректора.

Уголовные дела без заявлений в данном случае будут возбуждаться по таким статьям УК, как «Мошенничество», «Присвоение или растрата», «Причинение имущественного ущерба путем обмана или злоупотребления доверием», «Злоупотребление полномочиями». ●

КАБМИН Михаил Мишустин: Решение ряда регионов об обязательной вакцинации работников некоторых сфер позволит защитить людей

Время непростых мер

Владимир Кузьмин

Решение ряда регионов в обязательном порядке привить от коронавируса сотрудников определенных сфер поможет защитить людей, считает премьер-министр Михаил Мишустин.

Ситуацию с распространением COVID-19 в России глава правительства оценил как крайне непростую. «Число заболевших ковидом растет, причем темпы заражения в последнее время очень высокие», — подчеркнул он в ходе президиума Координационного совета по борьбе с COVID-19. За последнюю неделю, представил данные министр здравоохранения Михаил Мурашко, количество заболевших по стране выросло на 30 процентов, госпитализаций—на 32,5 процента.

Московский регион и Санкт-Петербург дали основной прирост показателей. Такое развитие ситуации стало достаточно неожиданным, признался мэр Москвы Сергей Собянин. «Более 60 процентов москвичей либо переболели, либо сделали прививки. Это большая популяционная прослойка, популяционный иммунитет. На этом фоне мы ожидали не роста, а снижения заболеваемости»,—сказал он. Но за считаные дни количество заболевших увеличилось в три раза — сегодня в столице ожидают более девяти тысяч новых случаев. Такой всплеск власти города объясняют новыми штаммами, более агрессивными и быстро распространяемыми.

В Москве стали оперативно принимать меры. Ужесточили контроль санитарно-эпидемиологических требований, объявили до 20 июня нерабочие дни. Пришлось прибегнуть и, как выразился Собянин, к непростому решению. «По эпидпоказаниям провести обязательную вакцинацию ряда групп работающих граждан: в торговле, в сфере услуг, бытовых услуг, образовании, здравоохранении, органах государственной власти, региональных, местного самоуправления, ряде других», — напомнил мэр.

На аналогичный шаг пошли в Московской, Кемеровской и Сахалинской областях. «Это позволит не только защитить людей, но и не приостанавливать работу предприятий,—поддержал их Михаил Мишустин. — Важно не допустить, чтобы сфера услуг становилась точкой распространения инфекции. Рассчитываю, что бизнес понимает, насколько необходима вакцинация, чтобы обезопасить и сотрудников, и клиентов».

ДМИТРИЙ АСТАХОВ / POOL / ТАСС

Михаил Мишустин надеется, что бизнес понимает важность вакцинации для сотрудников и клиентов.

Премьер напомнил, что у регионов есть возможности самостоятельно вводить дополнительные меры, чтобы защитить граждан от инфекции. Такое решение на основании эпидемиологической ситуации принимает главный санитарный врач субъекта Федерации. «Прошу губернаторов плотно взаимодействовать с ними, чтобы своевременно реагировать на изменение ситуации»,—обратился глава кабмина к властям на местах.

АКЦЕНТ

Важно не допустить, чтобы сфера услуг становилась точкой распространения инфекции

Инструмент обязательной вакцинации от коронавируса должен быть в дальнейшем использован в соответствии с эпидемиологической ситуацией в регионах, поддерживает подобную меру и глава Роспотребнадзора Анна Попова. Мера используется в ситуации, угрожающей здоровью большого количества людей. «Это крайне важная мера, которая, я абсолютно уверена, позволит вкупе с прочими максимально быстро сократить рост и остановить его»,—заявила главный санитарный врач страны.

Обязательная иммунизации отдельных групп населения — это привычный инструмент, напомнила Попова. Он используется при кори и ряде других инфекций.

— Необходимо обезопасить граждан от болезни. Еще рано отказываться от соблюдения рекомендаций специалистов и мер предосторожности, — заявил Михаил Мишустин.—Все санитарно-эпидемиологические требования должны выполняться неукоснительно, ведь это забота о своем здоровье и здоровье близких. Только так можно уменьшить риск распространения инфекции.

Важно наращивать темпы вакцинации, указал премьер. Он обратил внимание глав регионов, что граждане должны получать всю необходимую информацию о том, насколько опасен коронавирус, каковы его последствия, как можно защитить себя и родных от заражения и где можно сделать прививки.

По поручению президента в каждом регионе страны организована бесплатная вакцинация для всех желающих. «В то время как в других странах стоят в очередях и готовы платить большие деньги или ехать за границу, чтобы сделать прививку, у наших граждан есть такая возможность. Повторю еще раз: бесплатно и на всей территории страны. Российские вакцины доказали свою эффективность не только у нас, но и за рубежом»,—подчеркнул Мишустин.

Прививочная кампания против коронавируса приносит определенный положительный результат, считает глава минздрава. «Акцент на вакцинации пациентов в возрастной категории старше 60 лет дал свой эффект, и мы видим, что сейчас количество пациентов старшей возрастной группы и неблагоприятные исходы у них значительно ниже, чем было в предыдущий период»,—пояснил Михаил Мурашко. По его словам, мониторинг показывает, что регионы, которые достигли максимальных цифр по коллективной иммунизации, защищены сегодня лучше.

Особенность настоящего периода заключается в том, что наибольший прирост заболевших фиксируется среди граждан 30—40 лет. «В этой категории количество заболевших увеличилось до 40 с небольшим процентов»,—сообщил Мурашко.

—Это активное трудоспособное население, имеющее большое количество коммуникаций и, к сожалению, в последний месяц, это совершенно очевидно, напрочь пренебрегающее теми требованиями, которые мы прописывали в течение последних полутора лет, — добавила Анна Попова.

Свой негативный эффект дает циркуляция новых штаммов коронавируса. «И увеличение доли индийского штамма в них в последние две недели заметно растет», — подтвердила глава Роспотребнадзора. Михаил Мишустин подчеркнул важность дальнейших исследований новых штаммов и мер для их нераспространения. ●

ДОКУМЕНТ В НОМЕРЕ

МЧС получило право проверять документы у виновников пожаров

ПО ЧЬЕЙ ВИНЕ ГОРИТ

Тимофей Борисов

Расширены полномочия инспекторов государственного пожарного надзора МЧС. Отныне они получают право проверять документы у некоторых категорий граждан. Соответствующий закон сегодня публикуется в «Российской газете».

«Изменения направлены на повышение оперативности органов дознания по установлению причин и виновников пожаров. В частности, должностные лица госпожнадзора получили право требовать предъявления документов, удостоверяющих личность граждан, подозреваемых в совершении преступления, связанного с пожаром, а также для возбуждения в отношении гражданина дела об административном правонарушении в области пожарной безопасности»,—сообщили в пресс-службе МЧС. Помимо этого, закон предполагает, что сотрудники госпожнадзора МЧС России смогут вызывать чиновников, руководителей организаций и фирм, граждан для получения от них объяснений и документов.

Эти меры нужны при проверке заявлений и сообщений о преступлениях и происшествиях, а также в случае административных правонарушений, связанных с пожарами. Также должностные лица госпожнадзора получили право запрашивать от различных организаций, включая медицинские учреждения, персональные данные тех, кто погиб или пострадал на пожаре. Смогут они и потребовать от граждан покинуть место пожара или зону действия ЧС. Раньше для этого необходимо было вызывать наряд полиции. ●

Документ публикуется на с. 12-28

ПРАВИТЕЛЬСТВО Михаил Мишустин объявил о новых мерах помощи в трудоустройстве выпускникам колледжей и вузов

Возьмут в работу

Владимир Кузьмин

Кабинет министров посодействует в поисках работы выпускникам вузов и колледжей прошлого года, чей выход на рынок труда пришелся на период пандемии.

Премьер-министр Михаил Мишустин объявил о помощи в трудоустройстве выпускникам колледжей и вузов, которые в прошлом году закончили обучение, но из-за распространения коронавируса не смогли найти работу.

«Для этого расширим действующую программу субсидирования найма и продлим ее до конца текущего года», — рассказал премьер о подписанном постановлении. Ранее работодателям стали предоставлять субсидии за найм сотрудников, потерявших работу и зарегистрировавшихся в центре занятости до 1 января этого года.

Субсидия равна трем минимальным размерам оплаты труда, увеличенным на соответствующий районный коэффициент, сумму страховых взносов и количество трудоустроенных граждан. Первый платеж поступает через месяц работы сотрудника, второй — после трех месяцев, а третий — через полгода. «Теперь поддержка будет распространяться и на трудоустройство выпускников колледжей и вузов, для тех ребят, которые завершили обучение в прошлом году и зарегистрировались в центрах занятости, в том числе после 1 января»,—пояснил Мишустин.

Анализируя месяцы пандемии, правительство также решило направить дополнительное финансирование на модернизацию инфекционной службы. «Опыт борьбы с коронавирусом показал, насколько важно вовремя и эффективно выявлять инфекцию, не допускать ее дальнейшего распространения. Для этого необходимо продолжить оснащение региональных лабораторий, которые ведут такую работу»,—подчеркнул премьер-министр. Из федерального бюджета выделят почти шесть миллиардов рублей для модернизации более 80 лабораторий в медорганизациях. «Средства пойдут на обновление приборной базы, приобретение современного оборудования, чтобы выявлять в том числе редкие и новые инфекционные заболевания. Это важная мера для создания системы, которая будет защищать людей от возможных рисков в этой сфере»,—сказал глава кабмина.

Дополнительные средства правительство предусмотрело под пособия для малообеспеченных семей с детьми от 3 до 7 лет, которые получают ежемесячные денежные выплаты на ребенка. Президент в Послании Федеральному Собранию поручил сделать такую поддержку еще более адресной, для чего ранее усовершенствовали правила предоставления пособия. Теперь, в зависимости от ситуации в семье, размер выплаты может быть равен 50, 75 и 100 процентам регионального прожиточного минимума на ребенка. «Это позволит поддержать те семьи, которые особо нуждаются, помочь им преодолеть сложную финансовую ситуацию», — заявил премьер. «Сегодня на эти цели выделим более 55 миллиардов рублей дополнительно к 200 миллиардам, которые уже предусмотрены в текущем году для регионов»,—сообщил он. ●

Российская Газета

СПЕЦИАЛЬНОЕ ПРЕДЛОЖЕНИЕ
ПО КОРПОРАТИВНОЙ ПОДПИСКЕ

16+ РЕКЛАМА

ВЫГОДНЫЕ ЦЕНЫ
Дополнительные скидки и бонусы при подписке*

ИНДИВИДУАЛЬНЫЙ ПОДХОД
Каждому корпоративному клиенту — персональный менеджер

ПОЛНЫЙ ПАКЕТ ДОКУМЕНТОВ

По вопросам корпоративной подписки обращайтесь: по телефону 8 (800) 100-11-13 (звонок бесплатный по России); по электронной почте corp_otdel@rg.ru

*Акция действует до 31.12.2021. Прием редакционной подписки осуществляет АО «Издательство «Российская газета»; ОГРН 1057714039228; 127137, г. Москва, ул. Правды, д. 24, стр. 4.

Жильем поросло

1 ← Минстрой как раз планирует создать базу типовых проектов индивидуальных домов, предполагается, что банки будут охотнее принимать их в качестве залогов. По похожему пути пошел Россельхозбанк, предлагающий на своей платформе участки для ИЖС и проекты домов (банк сотрудничает с 690 подрядчиками).

В селе живет четверть россиян, но среди заемщиков по сельской ипотеке в некоторых регионах до 90% — горожане. И этого не надо бояться: они привозят с собой деньги и запрос на инфраструктуру, уверена директор по аграрной политике ВШЭ Евгения Серова. Пандемия ускорила деурбанизацию. Соцопросы показывают, что каждый пятый хотел бы переехать за город, говорит председатель правления Россельхозбанка Борис Листов.

Люди тянулись в города до той поры, пока не появилась возможность учиться и работать, да и заказывать продукты онлайн. Все это уже не требует присутствия в переполненных городах. И эта тенденция только набирает обороты, говорит член-корреспондент Международной академии архитектуры Дмитрий Наринский. Но создание типовых проектов — «бессмысленная история», уверен он. «Еще 10—15 лет назад по дорогам Московской области лежали бетонные комплекты домов, завезенные для ИЖС. Так мы дойдем до «панелек» в ИЖС и застроим ими все село»,—полагает он. Скорее, нужны четкие регламенты на порядок строительства, получение разрешений, приемку домов. ●

Мнение

Яков Миркин, заведующий отделом международных рынков капитала ИМЭМО РАН

Одно- и двухэтажная Россия — ключевая перспектива для нашей страны. Почти во всех регионах, кроме Москвы и нескольких крупнейших и сырьевых городов, — человеческое опустынивание. Средние и малые поселения сжимаются. То же в центральной России — ее историческом ядре. Не сбивать население в 30—40-этажные человейники, не жить всей кучей в 10—12 городских агломерациях — вместо этого создавать равное качество жизни по всей территории страны, занимающей одну восьмую мировой суши. Только так ее можно удержать. Только так можно вернуться к росту рождаемости, обеспечить человеческую мобильность, свойственную любой инновационной экономике. И только так можно создать настоящий средний класс, с имуществом, с активами, готовый надолго инвестировать в развитие страны. А еще это огромные рынки, быстрый рост — мы отчаянно нуждаемся в модернизации жилищной, дорожной, любой другой инфраструктуры. Земли, пригодной для поселения, более чем достаточно в государственных запасах. Об этом со всей очевидностью говорят данные Росреестра. Современные средства коммуникации позволяют построить крупнейшие области расселения, пронизанные современными рабочими местами. Вместо сверхконцентрации населения — пространство России, в котором есть место любому образу жизни — и в крупнейших мегаполисах, и там, где все соразмерно человеку.

Подготовил Игорь Зубков

— Как повлияют новые условия льготной ипотеки на цены на жилье — узнайте на сайте **rg.ru/art/2108366**

ОТДЫХ Съездить в путешествия с кешбэком смогли 1,5 млн россиян

Миллион желаний

Евгений Гайва

Программой туристического кешбэка за все три этапа ее реализации воспользовались почти 1,5 млн россиян, сообщила руководитель Ростуризма Зарина Догузова.

Программа запущена в августе прошлого года, 15 июня завершился ее третий этап. За все это время россияне потратили на путешествия 27 млрд рублей, а обратно им было выплачено 5 млрд рублей.

Программа позволила поддержать внутренний туризм. Большой популярностью пользовались поездки в Карелию, на Алтай, Волгу, а также оздоровительные туры в Кавказские Минеральные Воды, Белокуриху, на Урал, в Башкирию, Тюмень. Также вырос спрос на культурно-познавательный городской туризм—Казань, Нижний Новгород, Калининград, Самару и, конечно же, Москву и Санкт-Петербург.

С 16 июня по 31 июля проходит четвертый этап программы, туры продаются на осень и зиму этого года. ●

ДЕНЬГИ Российским блогерам не придется платить «двойной налог»

Ставьте лайки

Михаил Загайнов

Российским блогерам, получающим доходы от рекламы, не придется дважды платить налоги, сообщает Федеральная налоговая служба.

Ранее Google, которой принадлежит YouTube, сообщила, что с июня 2021 года доход, полученный блогерами от просмотра контента с территории США, будет облагаться американским налогом.

«В 1992 году Россия и США подписали договор об избежании двойного налогообложения. Таким образом, если доходы от авторских прав и лицензий (роялти) получает российский резидент, то его доходы облагаются налогом только в России (п. 1 ст. 12 Договора). Чтобы подтвердить свое резидентство, нужно заполнить электронную форму (W8B, 1042S), которую пользователям направила Google LLC»,—пояснили в ФНС. В службе напомнили, что для отчета о своих заработках блогерам необходимо сдавать декларацию 3-НДФЛ. В этом году это необходимо было сделать до 30 апреля, крайний срок уплаты—15 июля.

Если физическое лицо является индивидуальным предпринимателем, то доход от размещения рекламы облагается налогом в соответствии с применяемой им системой налогообложения (общая или упрощенная).

По данным BloggerBase, в 2020 году объем российского рынка YouTube вырос в два раза по сравнению с 2019 годом и составил 12,6 млрд рублей. ●

ДОРОГИ Участок Тверской закрывается для движения транспорта

«КИРПИЧ» НА ТРОЕ СУТОК

Ирина Огилько

На главной магистрали Москвы сегодня начинается ремонт дорожного полотна. Движение транспорта на участке от станции метро «Белорусская» до Пушкинской площади с 23.00 пятницы 18 июня до 5.00 понедельника 21 июня будет полностью перекрыто.

Для проезда закрывается участок улиц Тверской и 1-й Тверской-Ямской от Настасьинского переулка до улицы Лесной. Но «кирпич» повесят только для автомобилистов, тротуары перекрывать не планируется. Как пояснил заммэра Москвы по вопросам ЖКХ и благоустройства Петр Бирюков, необходимость замены дорожного полотна связана с колейностью, образовавшейся из-за интенсивного движения транспорта. «Это может стать причиной ДТП,—уточнил Бирюков.— Поэтому специальная комиссия после обследования данного участка приняла решение о необходимости проведения ремонта». Ремонт должны были начать в прошлые выходные, но из-за погоды работы перенесли на неделю: в ближайшие выходные дождей уже не обещают.

Отремонтировать предстоит почти 49 тыс. кв. м дорожного покрытия. Длина участка—1,5 км. Решено использовать бесшовную технологию, или укладку «единым ковром». Это позволяет сократить сроки ремонта.

Последний раз асфальт здесь меняли в 2017 году также по этой технологии. Благодаря этому трассу эксплуатировали четыре сезона без ремонта. Притом что для дорог первой категории, к каким относятся эти улицы, межремонтный срок составляет три года.

Ремонтировать будут в круглосуточном режиме. Не исключено, что получится вернуть движение на улицу даже раньше намеченных сроков. Для удобства жителей пять улиц с односторонним движением, среди которых Настасьинский переулок, Дегтярный, Мамоновский и другие, станут двухсторонними. Правда, на них временно ликвидируют парковочные места. Объехать закрытый участок можно через Третье транспортное кольцо, Бульварное и Садовое кольца, Брестские улицы, улицу Малая Дмитровка и другие. Что касается общественного транспорта, то автобусы № м1 будут курсировать на двух участках: от улицы Кравченко до метро «Пушкинская» и от Больницы РЖД до Тверской Заставы. А маршруты № 101, 904, н1 будут следовать только до Тверской Заставы. ●

Оценка на отлично

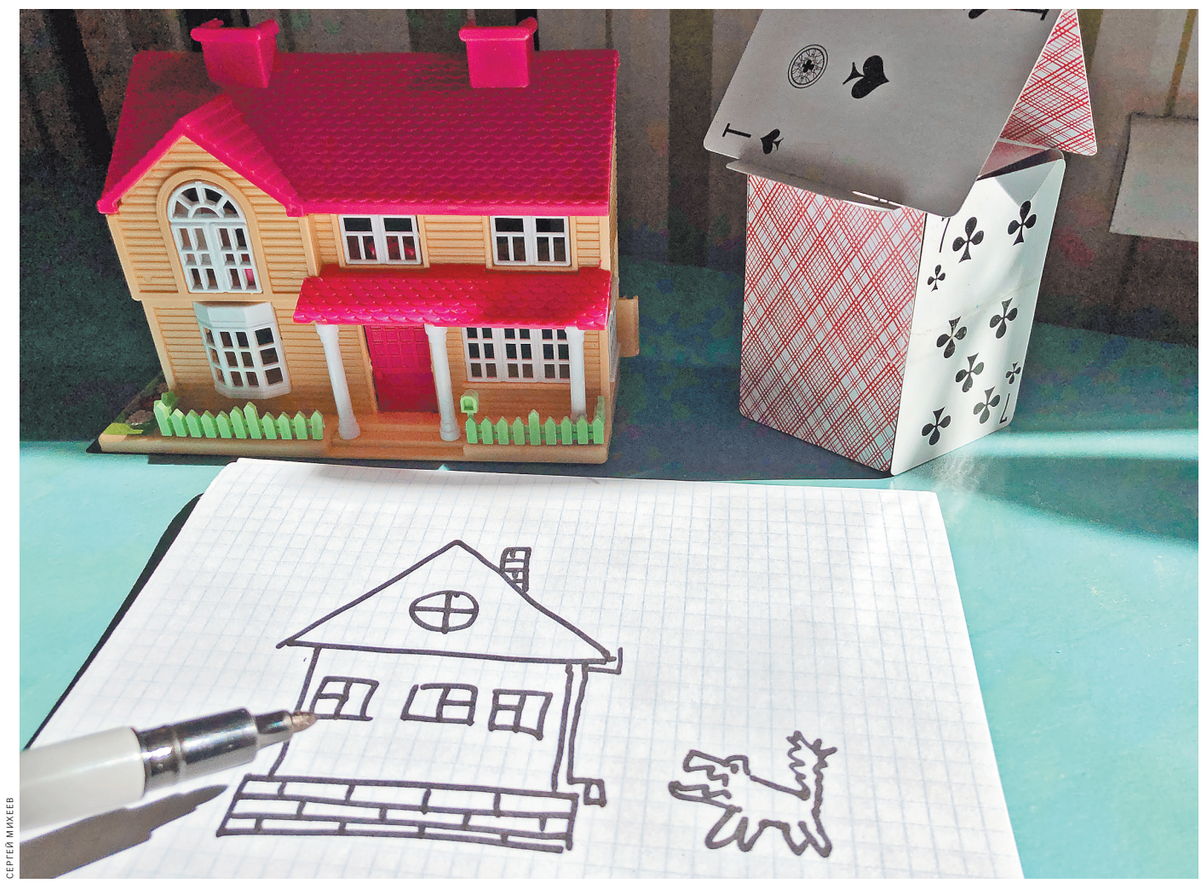

СЕРГЕЙ МИХЕЕВ

1 ← Это одна из главных задач, которую мы перед собой ставим. Она потребует внесения изменений в законодательство и разработки такого программного обеспечения. Естественно, мы это будем делать в партнерстве с регионами и во взаимодействии с профессиональными участниками рынка. Наша цель — чтобы та стоимость, которая получается в итоге и впоследствии является налоговой базой, была точной, соответствующей уровню рынка. Ни в коем случае не выше. Чтобы она была справедливой.

Счетная палата заявила, что государственная информационная система Единого госреестра недвижимости требует кардинальной переработки. Планируется ли разработка новой системы?

ОЛЕГ СКУФИНСКИЙ: 21 октября 2020 года мы выполнили поручение руководства страны и перешли на федеральную государственную систему ведения Единого государственного реестра недвижимости. В материалах Счетной палаты действительно было указано, что система разрабатывалась семь лет шестью командами разработчиков, без единой архитектуры. И, конечно, она в значительной степени морально устарела. Поэтому мы уже приступили к глубокой модернизации системы, фактически ее перепроектированию на современных технологиях и с учетом тех объемов данных, которые почти кратно выросли за последние несколько лет. Объем запросов, которые обрабатывает Росреестр, стремительно растет. Сегодня это больше полутора миллиардов запросов по системе межведомственного электронного взаимодействия, 133 млн юридически значимых услуг в год.

Работу мы начали, рассчитываем ее закончить к концу 2023 года и перейти полностью на новую цифровую платформу. Но, естественно, эти два года мы будем поддерживать и проводить необходимую модернизацию, донастройку существующей системы. Она тоже будет работать и обеспечивать в полном объеме гражданский оборот рынка недвижимости.

Что даст запуск новой системы простому пользователю?

ОЛЕГ СКУФИНСКИЙ: Мы планируем перейти на новую систему в 2024 году. Рассчитываем на то, что появится несколько новых сервисов, прежде всего связанных с аналитикой данных для бизнеса, граждан, профессиональных участников рынка. Система станет гораздо быстрее, она предоставит заявителям и рынку больше опций. Сейчас мы анализируем тренды, которые существуют на рынке недвижимости, и новую систему будем проектировать с их учетом. Должна быть четкая, выверенная, глубоко разработанная со специалистами стратегия, которая будет последовательно реализовываться.

Во всех регионах появилась возможность зарегистрировать сделки с недвижимостью по экстерриториальному принципу. Это востребованная услуга?

АКЦЕНТ

По новым домам могут отменить уведомительный порядок строительства по принципу «Индивидуальный дом без разрешений, согласований и экспертиз»

ОЛЕГ СКУФИНСКИЙ: Она предоставляется в 3,5 тыс. МФЦ всех регионов, в первую очередь в административных центрах. Любой заявитель может по месту жительства подать заявление на регистрацию сделки в другом субъекте. Очень удобная и популярная услуга среди жителей нашей страны. Тем более сейчас, в условиях распространения коронавируса.

Выросло число сделок между регионами?

ОЛЕГ СКУФИНСКИЙ: Безусловно, услуга по экстерриториальной регистрации сделок увеличивает активность на рынке недвижимости, поскольку пользуется большим спросом. В 2020 году ею воспользовались более 400 тыс. человек, за I квартал этого года—почти 120 тыс.

Росреестр представил законопроект об амнистии старых самостроев. Чем механизм отличается от уже привычной дачной амнистии?

ОЛЕГ СКУФИНСКИЙ: С 2006 года дачной амнистией воспользовались более 14 млн граждан. Это существенные цифры. Мы постоянно анализируем ситуацию, клиентские проблемы. Еще с советского времени и с земельной реформы 90-х годов у граждан есть такое право на землю, как пожизненное наследуемое владение и постоянное (бессрочное) пользование. Эти участки не оформлены в собственность. Поэтому мы подготовили законопроект, по которому в силу закона все эти участки переходят в собственность людей без дополнительных процедур. Это позволит людям вводить их в гражданский оборот, обладать всей свободой прав на объекты. Это первая опция по законопроекту.

Вторая—до 1998 года было очень много индивидуальных жилых домов, на которые не были оформлены права. По нашим сведениям, это в среднем пять тысяч по региону. Законопроект решает и эту проблему, помогая в упрощенном порядке, как с механизмом «дачной амнистии», оформить такие права. Мы называем этот проект «Дачная амнистия 2.0». Это новый уровень опций, которые будут доступны людям.

Это касается и старых дач, и домов деревенских, и, может быть, даже квартир?

ОЛЕГ СКУФИНСКИЙ: По новым домам немного другая ситуация. По ним мы предлагаем отменить уведомительный порядок строительства и реализовать принцип «Индивидуальный дом без разрешений, согласований и экспертиз». Подчеркну, что Росреестр последовательно реализует политику ориентации на клиентов. Начали с «дачной амнистии», «гаражной амнистии», сейчас предлагаем амнистию по тем объектам, которые не были оформлены. Например, есть законопроект по приватизации земельных участков во втором поясе зон санитарной охраны источников питьевого водоснабжения. Тоже очень много объектов, которые фактически находятся в обороте, но не на тех правах, которые должны быть. На днях президент подписал федеральный закон № 191-ФЗ об упрощении порядка оформления бытовой недвижимости на приаэродромных территориях.

В среднем в каждом регионе несколько тысяч домов, на которые не оформлены права.

Принят закон о «гаражной амнистии». Росреестр оказывает методическую помощь регионам и консультирует владельцев гаражей?

ОЛЕГ СКУФИНСКИЙ: Мы проводим серьезную работу по обеспечению успешной будущей реализации закона, который вступает в действие 1 сентября этого года. Подготовили целый ряд методических документов, которые планируем в ближайшее время отправить в регионы.

Прежде всего речь идет о методичке для граждан, которую мы планируем довести и до самих владельцев гаражей, и до общественных палат, и до органов власти, чтобы у людей не возникало вопроса: «Что делать?» Чтобы органы власти понимали, что делать и какой алгоритм оформления прав на гараж. Это и вопросы, связанные с документами, которые надо собрать, к кому и когда обращаться, вопросы, связанные с поддержкой по «горячей линии».

Но мы, естественно, не будем останавливаться на рассылке методички, наши территориальные подразделения будут вместе с регионами обеспечивать консультационное сопровождение процесса. Будем от начала и до конца помогать гражданам оформлять свои права. ●

— Спрос на гаражи в России вырос на треть — подробнее на сайте **rg.ru/art/2070723**

Прививка в зачет

1 ← При поддержке департамента здравоохранения города Москвы будут организованы выездные медицинские бригады, для того чтобы студенты и преподаватели могли привиться прямо на территории вузов, причем будут доступны разные вакцины. Например, в Высшей школе экономики уже сейчас можно сделать прививку прямо в кампусе и выбрать вакцину. По данным на июнь, в Вышке привито 4,5 тысячи человек.

А в РТУ МИРЭА в качестве мотивации к прививке собираются выплачивать премии в размере 15 тысяч рублей работникам, которые добровольно прошли вакцинацию от COVID-19. Для студентов - ваучеры на обеды и бесплатное проживание в общежитии до 1 декабря 2021 года.

Кстати, прийти в кампус, чтобы поставить прививку, — можно, а вот приглашать гостей в общежитие — увы, нет. Вузам рекомендовано временно отменить «гостевой режим».

Ситуация и для вузов, и для студентов непростая. Как будет организован допуск на лекции? Нужно ли носить с собой «паспорт» прививки? Придется ли включать данные в электронную систему вуза? Сегодня решением этих и других острых вопросов активно занимается ректорское сообщество. Все прекрасно понимают: нужно сделать максимум, чтобы учиться и работать смог каждый.

Последуют ли региональные вузы примеру столичных коллег?

По информации корреспондентов «РГ», пока вопрос о том, чтобы допускать в следующем году на пары только привитых студентов, не поднимается. Так, в Петербурге, возможно, его обсудят на совете ректоров в конце июня. В НГТУ НЭТИ тоже пока нет подобных планов. Как отметили в вузе, для этого нет юридического механизма. «Пока будем действовать убеждением», — отметил представитель НГТУ Юрий Лобанов.

В Самарском госуниверситете имени Королева для ребят и преподавателей в соседнем санатории открыт кабинет вакцинации. При этом до 1 сентября 2021 года в Самарской области проведут массовую вакцинацию студентов дневных отделений вузов. Но об обязательных прививках речи не шло.

В Калмыцком госуниверситете практически все - от преподавателей до студентов уже проявили сознательность и привились. Но есть большая проблема, связанная с вакцинацией иностранных студентов: у них нет полиса ОМС, и им не делают прививки ни платно, ни бесплатно, а в ДМС вакцинация и лечение от коронавируса не входят. Такая проблема есть и в других вузах. ●

Подготовили Никита Зайков, Руслан Мельников, Анна Шепелева, Татьяна Тюменева

— Главный пульмонолог пояснил, почему вакцинация не должна затягиваться — подробнее на сайте **rg.ru/art/2113683**

Антиковид: от Сахалина до Питера

Вслед за Москвой и Подмосковьем в Кузбассе и на Сахалине вводят обязательную вакцинацию для представителей некоторых профессий. В их числе работники сферы услуг, энергетики, образования, здравоохранения, спорта, транспорта, ЖКХ, культуры, а также органов власти и местного самоуправления.

Как уточнили в правительстве Кемеровской области, одной из трех доступных вакцин должны быть привиты не менее шестидесяти процентов от общей численности коллективов: «до 17 июля следует ввести первый компонент вакцины, а до 17 августа — второй». Это распоряжение главы области, касающееся тех, кто работает по трудовому, гражданско-правовому договору в организациях и у индивидуальных предпринимателей, не относится к гражданам, имеющим противопоказания к вакцинации.

Такие меры власти региона вынуждены принять из-за роста заболеваемости и смертности от COVID-19. С начала июня количество инфицированных увеличилось почти на 75 процентов, приблизившись к тысяче.

Параллельно в области введены ограничения, среди которых запрет на массовые мероприятия численностью свыше 50 человек в закрытых помещениях и приостановка оказания услуг организациями общепита в ночное время.

Непростая ситуация складывается и в Сахалинской области, где обязательная иммунизация вводится с 21 июня. Островной регион входит в первую десятку субъектов РФ с высокими показателями заболеваемости коронавирусной инфекцией. Коэффициент ее распространения в последние дни составляет 1,7—1,9. Доля свободных ковидных коек в медучреждениях сократилась с 64 до 23 процентов. Пока в островном регионе прививки получили 83,8 тысячи жителей. Это едва ли не треть количества, необходимого для создания коллективного иммунитета.

В Саратовской области гражданам после вакцинации будет предоставляться выходной день с сохранением зарплаты. Региональное правительство внесло соответствующую поправку в постановление об ограничительных мероприятиях в связи с распространением COVID-19. В обязательном порядке день отдыха после каждого этапа вакцинации будет предоставляться сотрудникам госучреждений и предприятий. Остальным работодателям власти рекомендуют следовать этому примеру.

А в Петербурге с 17 июня снова заработали ограничения. Ужесточения в первую очередь затронули общепит. Снова закрылись фудкорты, за исключением расположенных в аэропортах, на вокзалах и АЗС, а также работающих по доставке. В торговых центрах приостановили работу игровые зоны для детворы и все развлекательные объекты. Свои ограничения вводят и отдельные организации. Так, временно закрылись четыре из 32 музеев Петергофа: дворец «Коттедж» и Фермерский дворец — по 25 июня, а «Государевы потехи» и «Дом игральных карт» — до 27 июня.

Подготовили Андрей Куликов, Марина Ледяева, Юлия Потапова, Александр Филимоненко

ТУРИСТАМ ПРИДЕТСЯ ПОКАЗЫВАТЬ СЕРТИФИКАТ

Туристов в Севастополе при заселении в гостиницы и отели обязали предъявлять тест на антитела к ковиду или сертификат о вакцинации. Решение принято вчера на заседании регионального штаба по борьбе с распространением коронавирусной инфекции.

— В гостиницах расселять только при наличии сертификата о вакцинации или справки о наличии антител, для остальных размещение ограничить, — заявил губернатор города Михаил Развожаев. — Отрицательный ПЦР-тест в этом случае не работает. Надо подтвердить, что человек защищен антителами, а не только в данный момент не болеет, но может заболеть завтра. Развожаев добавил, что будут сделаны исключения для детей. А что касается людей, которым противопоказана вакцина, губернатор посоветовал им отказаться от туристических поездок в сложный эпидемиологический период. «Отельеры должны понимать, что это делается в интересах их бизнеса, — сказала главный санитарный врач по Республике Крым и Севастополю Наталья Пеньковская. — Если в гостинице будут выявлены случаи заболевания, то контактных направят в обсерватор на 14 дней, а если случаев будет много, то это приведет к закрытию всего отеля под обсервацию».

Также в Севастополе запретили бронирование мест для организованных детских групп. А с 28 июня в городе вводится запрет на работу общепита по ночам.

Подготовила Юлия Крымова, Севастополь

УКРАИНЦЕВ ВАКЦИНИРУЮТ НА ПОЛЬСКОЙ ГРАНИЦЕ

На польско-украинской границе началась вакцинация от коронавируса украинцев и граждан других стран, въезжающих в Польшу. Временные прививочные пункты установлены на некоторых переходах сразу после пересечения польской границы. Координатор вакцинации Йоанна Добжаньская пояснила радиостанции Polskie Radio, для кого они предназначены: «Это, прежде всего, украинцы, которые работают или учатся на территории Польши. Сразу после пересечения границы и тестирования с отрицательным результатом у них есть возможность вакцинироваться. Это делается для того, чтобы избежать тестирования по месту пребывания и обязательного карантина». Вторую дозу впоследствии можно получить в любом месте в Польше. По информации издания Newsweek, несмотря на пандемию, в Польше постоянно находятся более миллиона украинцев. Хотя граница шенгенского пространства закрыта, они имеют возможность въехать на основании документа о польском гражданстве, виде на жительство, рабочей визы или «карты поляка». По данным погранслужбы, разрешения на пребывание в Польше на начало 2021 года имели около 460 тысяч иностранцев, из которых 244 тысячи — граждане Украины. По данным опроса агентства трудоустройства Gremi Personal, 55 процентов украинцев, которые в ближайшее время собираются в Польшу, намерены там вакцинироваться.

Подготовила Ариадна Рокоссовская

ЕСЛИ

Валерий Выжутович,
политический обозреватель

МИНЗДРАВ ПРОСИТ БОЛЬШЕ НЕ НАЛИВАТЬ

В России, сообщил Росстат, выросла смертность от причин, вызванных алкоголем.

По данным ведомства, число таких случаев в 2020 году достигло 50 435—на 3 тысячи больше, чем в предыдущем. При этом в 2019 году по сравнению с 2018-м выявили снижение смертности от алкоголя почти на 2 процента. Также в 2020 году стало на 20 процентов больше смертей, связанных с расстройствами психики и нарушениями поведения: их число достигло 24 159. По подсчетам минздрава, в 2019 году регионом с самым высоким уровнем алкоголизма стала Чукотка. На втором месте—Ненецкий АО (141,5 случая), на третьем—Пензенская область (123,5 случая). Далее следуют Сахалинская (116,6) и Магаданская (116,1) области. О том, что за время режима самоизоляции, введенного на время пандемии коронавируса, потребление алкоголя в России выросло на 2—3 процента, ранее сообщал и глава ведомства Михаил Мурашко.

«Значительное и определяющее влияние на показатель смертности оказала новая коронавирусная инфекция. Это не только случаи смерти от COVID-19, но и негативное влияние, которое инфекция оказала на здоровье людей, особенно страдающих хроническими заболеваниями», — заявила на прошлой неделе журналистам вице-премьер Татьяна Голикова. По ее словам, все медицинские документы умерших прошли проверки специально созданными комиссиями, куда вошли патологоанатомы, кардиологи, пульмонологи, эндокринологи и ряд других специалистов. «Результаты проверок позволили нашим ведущим специалистам, ученым подтвердить ряд закономерностей. Новая коронавирусная инфекция приводит к осложнениям в течении сердечно-сосудистых заболеваний, вызывает прогрессирование болезни легких, влияет на нервную систему человека. Важно, что это может произойти не только в период острого течения заболевания, но и после выздоровления от COVID-19 в отдаленном периоде, включая фатальные исходы», — добавила вице-премьер. Смертность в мае 2021 года снизилась на 6,3 процента к маю 2020 года и на 3,7 процента к апрелю текущего года, сообщила Голикова. «По оперативным данным за май 2021 года, по сравнению с аналогичным периодом прошлого года смертность снизилась на 6,3 процента по сравнению с апрелем текущего года — на 3,7 процента», — сказала она.

> По данным Росстата, в России выросла смертность от причин, вызванных алкоголем

Действительно, российскую статистику смертности во многом определяют случаи смерти, так или иначе связанные со злоупотреблением алкоголем. По данным международных исследований, более 10 процентов смертей в стране происходят именно из-за этого. Зависимость продолжительности жизни от пристрастия к выпивке или воздержания от нее была доказана горбачевской антиалкогольной кампанией — тогда смертность снизилась, и очень заметно. Но нельзя объяснение высокой смертности сводить к алкоголю. Он серьезная причина, но далеко не единственная. К тому же пьянство само нуждается в объяснении. Самое простое: дескать, пьянство — в русской национальной традиции. Но так ли это? В Москве, например, пьют меньше, чем в провинции. Значит, дело не в якобы исконной традиции, а в экономических и социальных условиях, создающих почву для алкоголизма.

В целом же россияне стали умирать чаще от редких болезней и неустановленных причин. Такие данные содержатся в исследовании, проведенном аналитиками РАНХиГС. Смертность от сердечно-сосудистых заболеваний, рака, туберкулеза, ДТП, а также младенческая действительно снижается. Но возросла смертность от заболеваний нервной, эндокринной и мочеполовой систем, расстройств психических и поведения. Например, в ряде регионов коэффициент смертности от сердечно-сосудистых заболеваний оказался минимальным, а от прочих причин — максимальным, отмечает научный сотрудник РАНХиГС Рамиля Хасанова. По ее мнению, дело тут в кодировании причин смерти. Регионы стараются выполнить президентские указы и подчас манипулируют медицинской статистикой. В результате некоторые сердечно-сосудистые заболевания кодируются как «прочие»: например, алкогольную миопатию или сосудистый паркинсонизм можно записать как болезни нервной системы.

> Увеличить продолжительность жизни будет проще, если снизить смертность от внешних причин. Ну хотя бы от алкоголя

В Европе мало рожают, но долго живут. А мы не только мало рожаем, но еще и умираем скорее и чаще, чем европейцы. Дух саморазрушения, небрежение к собственной жизни стали неизбывной чертой российской ментальности. Вот где, взглянув на себя критически, нам, возможно, надо искать корневую причину демографического кризиса. Сколько людей мы теряем от ДТП, плохой дорожной разметки, алкоголизма, табакокурения, несчастных случаев на производстве и вообще от русского «авось»! Если мы не можем с гарантией повлиять на повышение рождаемости, то не укорачивать себе жизнь — в наших собственных силах. Убийства, самоубийства, отравления, утопления... У нас огромная смертность от этих причин по сравнению с другими странами. Причем в тех возрастах, где, например, у европейцев ее почти нет. У них кривая этой смертности поднимается к старшим возрастам, когда человек может и под трамвай попасть, и от психического расстройства свести счеты с жизнью. А в России этот пик приходится на средние возраста.

Президент дал поручение к 2030 году увеличить продолжительность жизни до 78 лет. Добиться этого будет проще, если снизить смертность от внешних причин. Ну хотя бы от алкоголя. ●

— Все колонки автора **rg.ru/sujet/181**

ТОЛЬКО В «РГ» В ФСБ прошли соревнования подразделений специального назначения

В бой идут одни командиры

СЕРГЕЙ МИХЕЕВ

Во время ночного выхода в лес команда должна в полной темноте, в режиме радиомолчания и без подачи голосовых команд выйти по координатам на точку засады. После чего нужно уничтожить движущуюся машину с боевиками.

Иван Егоров

Журналисты «РГ» оказались единственными представителями СМИ, которым удалось в этом году побывать на уникальных трехдневных соревнованиях Центра специального назначения ФСБ России на кубок «Атома».

В отдаленных лесах Подмосковья спрятан полигон ЦСН ФСБ. Таблички «Стой, стреляют!» начинают появляться вдоль лесной бетонки еще за несколько километров до «объекта» с КПП, обнесенного высоким забором. За забором, совсем неожиданно в окружении леса, открывается вид на внушительный полигон. Именно здесь каждый год собирается около десяти команд спецназначения—представителей ЦСН ФСБ и территориальных органов безопасности,—чтобы поучаствовать в одном из самых сложных и престижных испытаний—соревнований на кубок «Атома». Такое название не случайно. «Атом»—это позывной начальника отдела Управления «В»—Героя России полковника Алексея Баландина, который погиб в 2009 году, выполняя боевую задачу.

В память о нем вот уже 11 лет проводится этот турнир. Причем в этом году соревнования проходят еще и под знаком 40-летия образования легендарной группы специального назначения «Вымпел» КГБ СССР, правопреемником и хранителем традиций которого стало Управление «В» Центра специального назначения ФСБ России.

—Товарищи офицеры желаю вам всем активного и креативного подхода. Забудьте про секунды и галочки. Главное, что вы должны отсюда вынести—это опыт,—сказал участникам перед началом турнира начальник Управления «В» ЦСН ФСБ России.

Главное отличие кубка «Атома» от других подобных состязаний спецназа—в том, что в нем участвуют только командиры—начальники групп и отделений. Поэтому здесь важна не только их стрелковая и физическая подготовка, но и тактические навыки, и умение быстро принимать решение за всю команду. По сложности выполнения этот турнир не имеет аналогов. Все упражнения и задачи построены на основе реальных боевых операций ЦСН ФСБ. Форма одежды—гражданская, штурмовая, лесная и произвольная. Задания делятся на индивидуальные и групповые. В индивидуальных каждый участник должен на время поразить мишени—условных террористов—и при этом не задеть заложников.

—Уважаемые стрелки, как будете готовы—проходите, пожалуйста, на рубеж,—говорит судья.

То, что будет непосредственно на задании, например сколько точно террористов и где они прячутся—не знает никто из участников. Им только доводят тактическую задачу непосредственно перед упражнением. Те, кто задание выполнил—не имеют права подходить к своей команде, чтобы не подсказывать.

Всего таких задач 11, плюс 6 снайперских, а еще ночной выход команды в полном составе в лес. И в заключительный третий день—стрелковая дуэль между командами. Команды, конечно, не стреляют друг в друга—это такая эстафета, когда идет параллельная стрельба всех членов команды по мишеням из всего штатного оружия от пистолета—до снайперской винтовки и пулемета. Если кто-то уже участвовал в прошлых турнирах и даже побеждал—это не дает никакого преимущества. Все задания и мишенные обстановки абсолютно новые, которые, как говорят инструкторы турнира, они «накреативили» специально именно к этому кубку.

АКЦЕНТ

«Атом»—это позывной начальника отдела Управления «В»—Героя России полковника Алексея Баландина, который погиб в 2009 году, выполняя боевую задачу

Например, согласно одному из заданий, происходит захват автобуса с заложниками. Боевики требуют освободить полевого командира, а еще—денег. Через какое-то время просят еду. Сотруднику в гражданской одежде и без оружия вручается курьерская сумка с пиццей, в которой на самом деле спрятан пистолет-пулемет. Он заходит в автобус. У него 15 секунд, чтобы нейтрализовать террористов и при этом не попасть в заложников.

Еще одно похожее задание—только уже для двоих офицеров, которые также в «гражданке» оказываются в толпе, где вместе с туристами оказались террористы. Для эффекта неожиданности участников заводят на площадку в черных мешках на головах, которые снимают непосредственно с командой «Начали!». А еще им нельзя перемещаться по площадке и стрелять нужно из неудобных положений. Практически все мишени с условными террористами перекрываются мирными гражданами. При этом нужно одновременно идентифицировать около 20 мишеней, а времени на раздумье практически нет. И, действительно, происходит молниеносная синхронная стрельба обоих сотрудников без задержек и размышлений—задача выполнена.

—Какой результат?—спрашиваю у судей.

—Результат-то хороший—30 секунд, только еще 45 секунд штрафа получили за три попадания в заложников,—отвечает судья.

Вот почему, оказывается, в начале все получили напутствие—не гнаться за секундами.

А вот следующее задание с условным названием «медлить нельзя» происходит индивидуально и в полной боевой выкладке. В этом задании сотрудник попадает в бандитский анклав, где он должен ликвидировать главаря террористов и его помощников. Заложников тут нет, но в обычных мирных жителей стрелять тоже нельзя. А еще в середине задания боевики применяют отравляющее вещество и дальше сотрудник уже стреляет в противогазе. На этом задании почему-то произошло больше всего дисквалификаций. Если участник направил оружие чуть в сторону сектора обстрела или заступил за обозначенный коридор—судьи сразу же останавливали выполнение задания. Стрельба на турнире ведется исключительно боевыми патронами—поэтому требование к технике безопасности наижесточайшие.

Кстати, из-за дисквалификации дальнейшие задания команда уже вынуждена выполнять не вшестером, а впятером или даже вчетвером. Особенно это сложно, когда на следующем задании команде нужно двумя тройками с щитами идти на штурм дома с террористами. А потом еще и вытаскивать под огнем «тяжело раненного» товарища и квалифицированно оказывать ему первую помощь.

Единственное из всех упражнений задание без боевой стрельбы—это действия трех сотрудников, которые негласно зашли на враждебную территорию и должны встретиться с источником информации. Сначала они изучают обстановку, а потом идут в условленное место встречи—местный бар. Там они неожиданно находят маргинальных личностей бандитского толка, которых очень правдоподобно изображают сотрудники ЦСН, не участвующие в турнире. Слово за слово—бандиты открывают по сотрудникам огонь маркерами из страйкбольных пистолетов и автоматов. Задача оперативников—уйти без потерь из недружелюбного городка. Главное в этом задании именно оперативные навыки работы и умение действовать и принимать решение в небоевой, но враждебной обстановке. Кстати, когда офицеры выполняют задание «по гражданке» и со скрыто носимым оружием—по ним вообще не скажешь, что это спецназ. Обычные люди, которые вообще не выделяются в толпе, в отличие, например, от телохранителей или охранников.

На мое наблюдение, один из командиров пояснил:

—Это действительно одно из главных качеств и умений наших сотрудников—ты должен быть средой. Не в среде, а средой—незаметной для всех.

После непрекращающейся многочасовой череды заданий наступает кульминация первого дня соревнований, а точнее, начала второго—выход команд в лес на ночную засаду. Задача команды: используя тепловизоры, выйти по координатам на точку засады, не отклоняясь от безопасного проделанного инженерами коридора. Все это в режиме полного радиомолчания и без подачи голосовых команд. После чего нужно устроить засаду и уничтожить движущуюся машину с боевиками. И потом, приняв бой, отойти в безопасный район. Главная сложность—правильно вывести группу и снайпера на точку обстрела. Если команда отклоняется на несколько метров, то есть все шансы движущуюся тепловую мишень просто не увидеть и провалить задачу.

А еще на турнир традиционно приезжают ветераны спецслужб и дети сотрудников, которые видят здесь не только реальную боевую работу своих отцов, но и узнают историю и традиции Центра спецназначения ФСБ. И, конечно, все они знают о Герое России Алексее Баландине.

—В «Вымпел» он пришел в 1997 году уже состоявшимся армейским полковником, прошедшим Афганистан, там он был несколько раз ранен, получил два ордена «Красной Звезды»,—рассказал «РГ» один из друзей и сослуживцев Баландина—Александр М.

По его словам, в ту последнюю командировку в апреле 2009 года Баландин командовал одной группой, а он—другой. Вместе они должны были ликвидировать базу боевиков в горах Чечни. Баландин шел первым со своей группой и подорвался на взрывном устройстве бандитов.

—Вызвали вертушки для эвакуации, но в этот момент повалил густой снег и вертолет не смог сесть. Несли его вниз на руках, но потеря крови была слишком большая. Последние его слова были: «Ребята уважайте друг друга,—говорит ветеран ЦСН и продолжает:—Василич всегда был такой—всегда впереди, всегда со своими ребятами и никогда не отсиживался в штабах... Да у нас это и не принято».

Дочь Алексея Баландина—Людмила—тоже всегда приезжает на турнир—она тут без преувеличения главный почетный гость. Сейчас дочь Баландина уже сама—мама, при этом тоже носит погоны, как и ее отец, только не спецназовские, а прокурорские.

—Для меня кубок «Атома» это праздник, который я жду каждый год,—поделилась она с корреспондентом «РГ». По словам дочери Героя, на турнире царит такая атмосфера, что чувствуешь себя не только одной большой семьей, но и испытываешь настоящую гордость за Россию, безопасность которой находится в надежных руках.

Победителем же кубка «Атома» в этом году в действительно упорной и в чем-то даже драматичной по накалу борьбе стал один из отделов Управления «В» ЦСН ФСБ. Но как говорит командование Центра специального назначения—победа в кубке «Атома»—это не главное. Главное—это те навыки и тот неоценимый новый опыт, которые приобрели здесь все участники—командиры спецподразделений ФСБ. ●

СЕРГЕЙ МИХЕЕВ

Одно из самых сложных заданий. Работа со щитами по штурму укрытий боевиков, а потом отход под обстрелом, первая помощь и эвакуация раненого.

—Фоторепортаж смотрите на сайте **rg.ru/sujet/1560**

СУД

СК РФ поставил точку в делах, которые не могли закончить много лет

ПО СТАРЫМ СЛЕДАМ

Наталья Козлова

Вчера ведомство Александра Бастрыкина сообщило об окончании расследования сразу двух уголовных дел. По первому делу убийцу искали 27 лет, по второму—двух душегубов смогли установить лишь через 16 лет после преступления.

Так, СК по Ставропольскому краю завершил дело 54-летнего мужчины. Он более 27 лет находился в розыске, так как обвинялся в убийстве и разбоях. В ведомстве корреспонденту «РГ» рассказали, что он в 1992—1993 годах был членом банды и оставил кровавый след в Грачёвском районе Ставрополья. На его счету кроме других тяжких преступлений убийство таксиста, разбой.

После совершения преступлений этот человек сбежал в Дагестан, сменил имя и жил там по поддельным документам. Но его искали. Дело обсуждалось на заседаниях постоянно действующей аналитической группы следственного управления, куда помимо высококвалифицированных сотрудников СК и МВД входят ветераны следствия и уголовного розыска. И спецы нашли этого человека, задержали и привезли в Ставрополь. Прокуратура с доказательствами согласилась, и дело уже в суде.

Когда создавался СК РФ, ему «в наследство» досталось 200 тысяч нераскрытых преступлений

Второе дело расследовал СК по Республике Мордовии. Там обвинение выслушали двое мужчин в возрасте 35 и 40 лет. По версии следствия, они в ночь на 30 сентября 2004 года в лесу на окраине поселка Явас в Зубово-Полянском районе насмерть забили ногами и палками женщину. Ее нашли утром следующего дня. Было заведено дело. Но убийц не нашли. И только в этом году их вычислили. Оказалось, что после преступления они уехали в Подмосковье. В СК рассказали, что был и третий участник, но он несколько лет назад умер своей смертью. Дело прокурор подписал и его вчера отправили в суд.

Когда создавался Следственный комитет РФ, ему «в наследство» досталось больше 200 тысяч нераскрытых тяжких преступлений. Тогда в одном из интервью «РГ» Александр Бастрыкин сказал: «В рамках расследования преступлений прошлых лет принцип неотвратимости наказания, закрепленный в уголовно-процессуальном законе, эффективно реализуется на практике. Для наших сотрудников раскрытие таких преступлений не только одна из приоритетных задач, но и дело чести. Результаты нашей работы показывают, что мы на правильном пути».

Из этого «наследства» сегодня в СК раскрыто больше 80 тысяч старых преступлений. ●

Комментарий

Анна Юфа, юрист:

—Благодаря расследованию преступлений прошлых лет реализуется основополагающий принцип уголовного процесса—принцип неотвратимости наказания. В том случае, когда срок давности по преступлениям прошел, суд рассматривает поступившее уголовное дело и только приговором может освободить подсудимого от ответственности. Убийство (ст. 105 УК РФ) является тяжким или особо тяжким, в зависимости от квалификации, преступлением. Лицо освобождается от уголовной ответственности, если со дня совершения преступления прошло 10 лет по тяжким и 15 лет по особо тяжким преступлениям (ст. 78 УК РФ). Следовательно, в течение 15 лет уголовная ответственность является обязательной, а по истечении этого срока—прекратить уголовное преследование компетентен суд. Если общее наказание за совершенные преступления составит пожизненное лишение свободы—суд может не учитывать срок давности и не освобождать подсудимого от ответственности.

ТЕХНОЛОГИИ На китайскую космическую станцию отправлен первый экипаж

ШЕСТЬ ЧАСОВ ДО ДОМА В КОСМОСЕ

Константин Волков

На китайскую космическую станцию на корабле «Шэньчжоу-12» прибыл первый экипаж из трех космонавтов. Они пробудут на станции три месяца—это будет для КНР рекордное по длительности пребывание человека в космосе. Предыдущая команда на корабле «Шэньчжоу-11» в 2016 году находилась на орбите 33 дня.

В составе нынешней экспедиции три человека—Не Хайшэн (56 лет), Лю Бомин (54 года) и Тан Хунбо (45 лет). Командиром назначен Нэ, самый опытный в команде, он участвовал в миссиях «Шэньчжоу-6» в 2005 году и «Шэньчжоу-10» в 2013 году. Запуск ракеты-носителя «Чанчжэн-2F Y12» с модулем «Шэньчжоу-12» был произведен 17 июня с космодрома Цзюцюань, на границе провинции Ганьсу и автономного района Внутренняя Монголия. Полет до станции занял примерно шесть с половиной часов.

Китайская космическая станция с основным модулем «Тяньхэ» Т-образной формы была отправлена в космос 29 апреля. Через месяц к ней пристыковался грузовой транспорт, доставивший 6,8 тонны припасов. Станция находится на высоте 340–450 километров.

> Китайская станция начнет работу в 2022 году, после того, как прибывшая команда завершит подготовку к ее эксплуатации

Она рассчитана на долгосрочное пребывание трех человек, а на время пересменок может вмещать до шести членов экипажей. Планируется, что станция начнет работу в 2022 году, после того, как прибывшая команда завершит подготовку к ее эксплуатации. Ранее китайские власти заявляли, что станция будет доступна для международных проектов.

Между тем замглавы программы по исследованию Луны Национального космического управления Китая Пэй Чжаоюй заявил, что КНР и Россия намерены приступить в 2026 году к строительству международной научной станции на Луне, ее планируется закончить к 2035 году. На станции развернут комплексы связи, энергетическое оборудование и оборудование для исследований. Все необходимое будет доставляться на Луну российскими и китайскими космическими кораблями. Не исключено, что к проекту присоединятся и другие страны, а также частные компании. По словам главы «Роскосмоса» Дмитрия Рогозина, в настоящее время лунная программа КНР развивается при поддержке России, а запущенный не так давно Китаем лунный аппарат работает благодаря тому, что на нем установлен радиоизотопный термоэлектрогенератор российского производства.

Как рассказал 16 июня на конференции Global Space Exploration (GLEX) в Санкт-Петербурге президент Китайской академии ракет-носителей (CALT) Ван Сяоцзин, у Пекина есть планы по строительству базы на Марсе. Правда, пока этот проект находится на начальной стадии, и для его успешного осуществления нужно множество новых технологий, например ядерные двигатели, многоразовый космический флот, создание складов топлива на орбите Марса. Кроме того, необходимо изучить влияние на человека космической радиации и микрогравитации при длительных перелетах. ●

РЕЗОНАНС В журнале МИД Германии призвали брать на дипслужбу больше мигрантов, восточных немцев и женщин

Бремя белых

GETTYIMAGES

В ФРГ все чаще стали поднимать вопрос о квотах для мигрантов и других групп при приеме на работу.

Екатерина Забродина

АКЦЕНТ

К якобы «угнетаемым» в немецком дипведомстве группам журнал причисляет граждан с миграционными корнями, восточных немцев и женщин

На дипломатической службе в Германии состоит «слишком много белых мужчин», пришла пора бороться с их «засильем» и отдавать предпочтение при приеме на работу меньшинствам. С таким призывом вышла статья в журнале InternAA—корпоративном издании МИД ФРГ. На нее обратила внимание газета Bild. Она не без скепсиса отмечает, что публикация, вроде бы призывающая к равноправию, выглядит крайне идеологизированной и, по сути, призывает к дискриминации целой группы граждан (тех же белых мужчин) по цвету кожи, происхождению и полу, что вообще-то противоречит Основному закону страны.

К якобы «угнетаемым» в немецком дипведомстве группам журнал причисляет граждан с миграционными корнями, восточных немцев и женщин. Статья предлагает не просто ввести для них квоты на службу в МИД, но «делать преференции до тех пор, пока состав министерства на всех уровнях не будет отражать реальный баланс в обществе». Как признает Bild, авторы публикации руководствуются даже не лозунгами о равенстве и правах, но идеологией американского радикального движения Woke (название переводят как «пробудившиеся», «воспрявшие» или даже «просветленные»). Его адепты пропагандируют «антирасизм», феминизм и ЛГБТ-активизм, причем с весьма агрессивной одержимостью. Как пишет Bild, «воспрявшие» проводят в американских вузах целые дни, когда белым студентам нельзя приходить в аудитории, срывают неугодные мероприятия. И вот теперь издание МИД ФРГ почему-то предлагает ведомству брать пример с американских активистов. В статье встречаются такие выражения, как «привилегии белых» или даже «чрезмерная белизна», что звучит совсем уж по-расистски.

Тем временем концепция квот в Германии местами еще встречает отпор. Например, в начале года сенат Берлина отказался от введения 35-процентной квоты для мигрантов в штате ведомства. Ее лоббировали «Левые», но сенатор по внутренним делам Андреас Гайзель из социал-демократов отстоял прежний подход: в учреждение будут брать специалистов по их профессиональным качествам и независимо от происхождения—и это будет лучшей борьбой с любыми формами дискриминации. А в прошлом году Конституционный суд Тюрингии признал незаконным и недемократичным «Закон о паритете», требующий введения гендерных квот в предвыборных списках партий, чтобы мужчин и женщин было непременно поровну.

А вот в немецком бизнесе квоты после многолетних прений все же пробили себе дорогу. В июне бундестаг утвердил нашумевший законопроект о женском представительстве в руководстве компаний, котирующихся на бирже. Как пишет Suddeutsche Zeitung, отныне среди трех членов совета директоров должна быть, как минимум, одна представительница прекрасного пола. Если освобождается вакансия, а среди топменеджеров все еще нет женщины, то новым боссом становится именно дама. Сейчас этому требованию соответствуют 42 из 64 немецких компаний. До этого «женские» квоты распространялись лишь на наблюдательные советы фирм. По ту сторону Атлантики тема тоже вызывает резонанс. В конце прошлого года одна из крупнейших фондовых бирж США вдруг решила разнообразить советы директоров компаний, участвующих в торгах, обязательным присутствием хотя бы одной женщины, представителя этнического и сексуального меньшинства. «У меня в роду есть ирландцы, африканцы и викинги. Дайте мне сразу кресло гендиректора!»—шутили тогда читатели на форуме. ●

Между тем

В США учредят новый праздник—День отмены рабства—в память о событии 1865 года. За то, чтобы сделать 19 июня выходным, единодушно проголосовали сенаторы в конгрессе, сообщила The Washington Post. «Это большой шаг вперед в признании ошибок прошлого. Мы должны и дальше добиваться одинаковой для всех справедливости»,—считает лидер демократов в сенате Чак Шумер. Кстати, прошлым летом его коллега, сенатор-республиканец Рон Джонсон, наложил вето на законопроект, ведь лишний выходной для госслужащих обойдется казне в 600 миллионов долларов. А уж если кому-то так понадобился новый праздник, то почему бы не пожертвовать, к примеру, Днем Колумба? Однако на этот раз Джонсон сдался. Газета не сомневается, что за палатой представителей дело тоже не станет.

ДАТА Шанхайская организация сотрудничества отмечает 20-летие

Фокус на развитие

Юлия Магдалинская

Спецпроект: «Россия—Китай: события и комментарии»

В июне 2021 года Шанхайская организация сотрудничества отмечает 20-летие, и эта дата находится в центре внимания мирового сообщества. Мероприятия, проводимые в юбилейный год в рамках ШОС, география их проведения, перечень затрагиваемых вопросов, уровень участников дают представление о повседневной жизни организации, динамике ее развития и месте в глобальном мире, находят отклик в информационном пространстве. Всемирный банк опубликовал прогноз развития мировой экономики и ряда крупных стран в 2021 году. Мировая экономика, как ожидается, вырастет на 5,6 процента, и, по оценке экспертов, это самый высокий показатель темпов восстановления после рецессии за последние 80 лет. Основная причина—интенсивный рост экономической активности в нескольких крупных странах, говорится в докладе Всемирного банка.

Шанхайская организация сотрудничества представлена в документе очень достойно. Лучший результат экономического роста покажет Китай, чья экономика подрастет на 8,5 процента, второе место отводится Индии с 8,3 процентами, третье—США с 6,8 процента. Рост экономики России составит 3,2 процента, и наряду с США и Китаем она достигнет допандемического уровня. Но после быстрого восстановления в 2021—2022 годах ВВП страны может вернуться на докризисные темпы роста около 2 процентов, если не будут приняты меры по ускорению экономического развития. В год 20-летия ШОС ее ведущие участники образуют достаточно прочную экономическую платформу, на базе которой можно позитивно развивать экономику на всем пространстве организации. Этим занимаются многочисленные структуры, институты и организации «семьи ШОС».

В конце мая состоялось XVI заседание Форума ШОС, ее ключевого консультационно-экспертного механизма, участие в котором приняли представители ведущих национальных исследовательских центров стран-членов, дипломатического корпуса и Секретариата ШОС. Основное место в повестке форума заняли вопросы противодействия негативным последствиям для экономики пандемии коронавируса, обрушившей глобальную экономику до рекордного с момента Великой депрессии уровня. Отдельным вызовом стала практика введения против некоторых государств организации неправомерных санкций и демонтаж международных механизмов, которые поддерживали глобальную стабильность. Нынешние условия требуют оперативной разработки антикризисных мер и коллективных действий с учетом всех вызовов и имеющегося потенциала ШОС.

В ходе работы форума особо подчеркивалось, что пространство ШОС—семья «ШОС» обладает огромным экономическим потенциалом. Объединяя более 3 миллиардов человек (около 40 процентов населения планеты) и имея почти 24 процента мирового ВВП, ШОС все больше становится центром притяжения мировых торговых и финансовых потоков. Но для того чтобы экономика на пространстве организации заработала как хорошо отлаженный механизм, первоочередной задачей государств-членов, подчеркивали участники форума, должно стать сопряжение национальных экономик стран организации. «Особый фокус при этом должен быть направлен на углубление регионального сотрудничества, развитие бизнес-контактов, наращивание объемов грузопотока и улучшение условий логистики, а также поступательное увеличение оборотов электронной торговли»,—отметила главный эксперт Института мировой экономики и политики Казахстана Лидия Пархомчик.

Об этом же говорилось и на недавно прошедшем Петербургском международном экономическом форуме, в рамках которого состоялась сессия «На пути к юбилею: новые горизонты экономического сотрудничества в рамках ШОС». Отдавая должное тому, что Шанхайская организация сотрудничества выдержала испытание временем и стала заметным фактором на евразийском континенте, представители парламентских, банковских, внешнеторговых кругов тем не менее не могли не признать, что сложности и шероховатости на пути движения ШОС все еще остаются. Зонами повышенного внимания для роста объемов взаимной торговли и скорейшего преодоления последствий пандемии COVID-19, по оценке Генерального секретаря ШОС Владимира Норова, должны стать трансграничная электронная торговля, цифровизация транспортной сферы, развитие сельского хозяйства и индустриальных кластеров, формирование транспортно-логистических центров. Об экономическом и человеческом потенциале Шанхайской организации сотрудничества уже упоминалось. Более того, по прогнозам МВФ, совокупный объем ВВП государств—членов ШОС к 2030 году составит 30–40 % мирового ВВП. Но вместе с этим объем взаимной торговли между ними составляет всего 5% от общего внешнеторгового оборота государств—членов ШОС. Получается, что потенциал Шанхайской организации сотрудничества для собственного развития используется не в полной мере.

> Китай выдвигает много разумных инициатив для более динамичного и эффективного развития ШОС

На Московском заседании Совета глав государств—членов ШОС в 2020 году председатель КНР Си Цзиньпин настоятельно призывал наращивать инфраструктурную взаимозависимость, углублять интеграцию производственных, поставочных и стоимостных цепочек, обеспечивать свободный региональный экономический оборот. Китай выдвигает много разумных инициатив для более динамичного и эффективного развития ШОС. Например, как можно продвигать сотрудничество в рамках организации с широким охватом людей, предприятий. Си Цзиньпин озвучил в прошлом году инициативу проведения в Китае Форума народной дипломатии. В начале июня уже в рамках этого форума в городе Ухань провинции Хубэй прошла панельная сессия «Качественное взаимодействие в сфере торговли и коммерции». Учитывая, что эта провинция является крупным промышленным, транспортным центром и на ее территории располагаются 129 университетов, 73 академии, 29 исследовательских лабораторий и 3600 научно-исследовательских центров, выбор ее в качестве места проведения Форума народной дипломатии для налаживания взаимодействия в области торговли и коммерции представляется оправданным.

Еще одна актуальная инициатива председателя КНР—проведения в городе Чунцин Форума цифровой экономики КНР—ШОС, что представляет особый интерес для активизации сотрудничества стран ШОС в сфере цифровой экономики в условиях надвигающейся научно-технической революции и производственных преобразований. 16–17 сентября 2021 года в Душанбе произойдет главное событие в юбилейном году: заседание Совета глав государств—членов ШОС, на котором получим ответы на те вопросы, которые являются жизненно важными для тех, кто считает себя членом «семьи ШОС». ●

О ЧЕМ ГОВОРЯТ Растущая зависимость от электроэнергии может обернуться катастрофой для Британии

Альбион к туманам не готов

Диана Ковалева

Британские власти очень гордятся, что первыми в мире разработали Стратегию индустриальной декарбонизации, по которой Альбион должен, в том числе, отказаться от углеводородного топлива в энергетике и перейти на электрическую энергию и иные «зеленые» альтернативы. Но, как говорится в докладе местного Комитета по изменению климата, подобные меры могут обернуться катастрофой для страны, поскольку разработанная правительством на бумаге система в реальности выглядит слишком хрупкой и ненадежной. Проблемы у жителей Альбиона могут возникнуть главным образом из-за ураганов, наводнений, штормов и других природных катаклизмов, которые нередко нарушают работу электрических сетей и наверняка будут только усиливаться с возникновением климатических изменений.

Взять к примеру масштабное отключение электроэнергии, которое произошло в Англии и Уэльсе в августе 2019 года, когда в одну из электроцепей попала молния. Тогда без света остались более миллиона человек, в том числе в Лондоне, на междугородних направлениях и в метро встали поезда, люди застряли на станциях, перестали работать светофоры. И это при том, что на «чистом» электричестве пока «строится» лишь 15–20 процентов энергетики Соединенного Королевства. Но этот показатель может вырасти до 65 процентов уже к 2050 году, когда власти Альбиона хотят свести выбросы парниковых газов к нулю за счет отказа от привычных видов топлива, отмечает газета Daily Telegraph. «Планируя наш полностью электрический мир, нужно учитывать, что сбой в любой части системы может иметь в перспективе гораздо большие, чем прежде, негативные последствия»,—заявила зампредседателя Комитета профессор Джулия Кинг.

По мнению авторов доклада, Британия совершенно не адаптирована к новым условиям, которые повлечет за собой изменение климата. Всего пять лет назад ее готовность оценивалась гораздо выше, чем сейчас. По мнению комитета, к 2050 году температуры рекордно жаркого лета 2018 года станут для страны нормой, а осадки в теплые месяцы сократятся почти на четверть. Уже сейчас по крайней мере 570 тысяч из тех домов, что были построены начиная с 2016 года, не готовы к таким климатическим переменам. «Наша подготовка к изменению климата не поспевает за расширением рисков, с которыми мы сталкиваемся. Это очень тревожный вывод, особенно с учетом того, что мы в течение некоторого времени постоянно доносили до властей наши опасения. Они, я полагаю, слишком легко эти опасения игнорируют. И нам бы хотелось, чтобы это отношение изменилось»,—заявил исполнительный директор Комитета по изменению климата Крис Старк. ●

GETTYIMAGES

Ураганы, наводнения, штормы, которые нередко нарушают работу электрических сетей, угрожают полностью «обесточить» экономику Британии в будущем.

Российская Газета

УЧРЕДИТЕЛЬ
ПРАВИТЕЛЬСТВО РОССИЙСКОЙ ФЕДЕРАЦИИ
ГАЗЕТА ИЗДАЕТСЯ С 11 НОЯБРЯ 1990 ГОДА

Главный редактор «Российской газеты»: В.А. Фронин
Адрес редакции и издателя: ул. Правды, 24, стр. 4, Москва 125993 ФГБУ «Редакция «Российской газеты»
Адрес в Интернете www.rg.ru
Телефон 8 499 257 5650,
Факс 8 499 2575892
Контакт-центр по вопросам подписки и доставки 8 800 100 1113 (звонок бесплатный по России)

Генеральный директор ФГБУ «Редакция «Российской газеты»: П.А. Негоица
Распространитель: ул. Правды, 24, стр. 4, Москва 127137 АО «Издательство «Российская газета»
Телефон 8 499 257 5362 Факс 8 499 257 5122
Подписные индексы:
на год—10042, 17950, П5922
на полгода—50202, 15588, 50201, 15589, П1107, П1261, П5921, П5919
Комплекты—17991, 40913, 40942, 70458

Заказы на размещение рекламы в «РГ» и ее приложениях: телефон: 8 499 257 3752, 786 6787; факс: 8 499 257 5764, 8 499 257 5041, reklama@rg.ru

Справки по подписке и доставке: тел. 8 800 100 11 13 (звонок бесплатный); по розничным продажам 8 499 257 4023;
Справки по вопросам экономики: тел. 8 499 257 5380, economic@rg.ru; политики: тел. 8 499 257 5970, politika@rg.ru; официальных публикаций: тел. 8 499 257 5396, oficial@rg.ru; международной жизни: тел. 8 499 257 5903, foreign@rg.ru; региональной сети: тел. 8 499 257 3603, chagina@rg.ru; телерадиопрограмм: тел. 8 499 257 5820, gpr@rg.ru; спорта: тел. 8 499 257 5045, sport@rg.ru; о публикациях: тел. 8 499 257 5256, biblioteka@rg.ru; общества: society@rg.ru; новостей: тел. 8 499 257 5348, hotnews@rg.ru; культуры: тел. 8 499 257 5113, culture@rg.ru

Отпечатано в типографии: АО «Прайм Принт Москва» 141707, Московская обл., г. Долгопрудный, Лихачевский проезд, д. 5В

Время подписания в печать: По графику: 22.00 Фактически: 22.00
Дата выхода в свет: 18.06.2021 г.
Свободная цена
ТИП. № 1432М
Тираж 113979
Тираж сертифицирован Бюро тиражного аудита www.press-abc.ru

Региональные филиалы ФГБУ «Редакция «Российской газеты» в городах:

Архангельск (8182) 20-40-59 arh@rg.ru; Барнаул (3852) 66-72-37 altai@rg.ru; Бишкек (10996312) 300-142 bishkek@rg.ru; Благовещенск (4162) 59-20-65 amur@rgfe.ru; Владивосток (4232) 22-34-89 prim@rgfe.ru; Волгоград (8442) 92-35-08 vlgr@rg.ru; Воронеж (473) 250-23-05 voronezh@rg.ru; Екатеринбург (343) 371-24-84 ural@rg.ru; Иркутск (3952) 28-83-82 irkutsk@rg.ru; Казань (843) 264-41-67 kazan@rg.ru; Калининград (4012) 53-10-10 zapad@rg.ru; Кемерово (3842) 35-40-59 kmr@rg.ru; Краснодар (861) 259-21-11 kuban@rg.ru; Красноярск (391) 274-60-49 rg@krasrg.ru; Мурманск (8152) 60-74-24 murmansk@rg.ru; Нижний Новгород (831) 216-05-95 nnov@rg.ru; Новосибирск (383) 223-80-29 sibir@rg.ru; Омск (3812) 25-80-15 omsk@rg.ru; Пермь (342) 236-56-55 perm@rg.ru; Ростов-на-Дону (863) 261-91-41 rostov@rg.ru; Санкт-Петербург (812) 449-65-45 sbp@rg.ru; Самара (846) 242-75-28 samara@rg.ru; Саратов (8452) 26-13-63 saratov@rg.ru; Симферополь (3652)60-02-13 simferopol@rg.ru; Ставрополь (8652) 28-48-02 stavropol@rg.ru; Тюмень (3452) 35-24-94, (3452) 35-25-11 zs@rg.ru; Уфа (347) 276-42-60 ufa@rg.ru; Хабаровск (4212) 31-62-00 gazeta@rgfe.ru; Челябинск (351) 727-78-08 chel@rg.ru; Южно-Сахалинск (4242) 43-20-69 sakhalin@rgfe.ru; Якутск (4112) 42-20-54 sakha@rgfe.ru

© ФГБУ «Редакция «Российской газеты». Все права защищены.
– Любая перепечатка без письменного согласия правообладателя запрещена. Иное использование статей возможно только со ссылкой на правообладателя. Приобретение авторских прав: тел. 8 499 257-56-50
– Рукописи не рецензируются и не возвращаются.
– За содержание рекламных материалов редакция ответственности не несет.
– Материалы в рамке публикуются на коммерческой основе.
– За текст, опубликованный под знаком «Реклама», несет ответственность рекламодатель.
– В региональные выпуски газеты редакцией могут быть внесены изменения.

«Российская газета» печатается в городах: Апатиты, Архангельск, Астрахань, Барнаул, Бишкек, Благовещенск, Владивосток, Владимир, Волгоград, Воронеж, Екатеринбург, Иркутск, Казань, Калининград, Кемерово, Киров, Краснодар, Красноярск, Махачкала, Минеральные Воды, Москва, Нижний Новгород, Новосибирск, Омск, Оренбург, Пенза, Пермь, Ростов-на-Дону, Санкт-Петербург, Самара, Саратов, Симферополь, Томск, Тюмень, Ульяновск, Уфа, Хабаровск, Чебоксары, Челябинск, Чита, Южно-Сахалинск, Якутск, Ярославль

Заявки на электронную версию газеты, ее архивов, а также подписка на «РГ» и приложения: www.rg.ru/subscribe Газета зарегистрирована в Министерстве печати и информации Российской Федерации 28 сентября 1993 г. Регистрационный № 302

ПОДВИГ Потомки фронтовиков вступили в смертельный бой за жизнь человека и победили

Операция сердцем

Владимир Нордвик

Утром 2 апреля выпуски новостей на федеральных телеканалах начинались с прямых включений из Благовещенска, где спасатели боролись с крупным пожаром в клинике кардиохирургии Амурской государственной медицинской академии. В это же время на первом этаже здания продолжалась операция на открытом сердце. Прерваться хирурги не могли, это автоматически привело бы к гибели 61-летнего пациента.

Все закончилось благополучно — огонь потушили, аортокоронарное шунтирование завершили, больных и медперсонал эвакуировали. Никто не пострадал, даже дорогостоящее оборудование удалось спасти.

Мои коллеги в репортажах по горячим следам дружно повторяли: случилось чудо.

Я прилетел в Благовещенск через полтора месяца после ЧП, чтобы вместе с участниками событий попробовать в спокойной обстановке найти ответ на вопрос, только ли везение стало причиной счастливого исхода.

Александр Коротких, *главврач:*
была легкая растерянность, секунд на тридцать

— Предчувствия были, Александр Владимирович?

— Никакого чувства тревоги или чего-то похожего. Скорее наоборот. Главврачом клиники кардиохирургии я стал 4 февраля этого года, за два месяца до ЧП, и, конечно, нацеливался только на позитив. Вошел в курс дел, наметил, с чего нужно начинать, выстроил стратегию, хотел провести лицензирование по определенным отраслям — эндокринология, гинекология, урология, собирался развивать новые технологии, которые у нас слабо представлены...

А 2 апреля все планы рухнули.

— Зато вы прогремели на всю страну благодаря пожару.

— Да, говорят, что звездный час пришел... Мы не думали об этом, делали все, чтобы эвакуировать пациентов и максимально помочь операционной бригаде. Я находился в своем кабинете, когда позвонил врач Алексей Анатольевич Томкин: «У нас дым».

Выбежал во двор, там уже стояли работники хозяйственной службы, вахтерша вызвала пожарных по номеру 112. Я зашел к врачам в ординаторскую, говорю, такая ситуация, не кипишуем, спокойно выводим пациентов, начинаем эвакуацию.

Маломобильных выносили, на выходе всех пересчитывали. Я поручил начмеду связываться с областной больницей, чтобы готовили места для тяжелых. Один человек находился у нас в реанимации, его сразу перевезли. Потом — еще пятнадцать пациентов, требовавших наблюдения. А параллельно следили за операционной, где продолжали работать хирурги...

Здание мы обесточили в первые же минуты, подключили резервный генератор. Пожарные развернули свои мощности, хотя могли запитаться и от машин «скорой помощи».

— Паника была?

— Легкая растерянность. Секунд на тридцать, потом все мобилизовались, действовали слаженно.

Поначалу мелькнула надежда, что очаг маленький, дым-то шел не слишком сильно. Поднялись на чердак, увидели открытое пламя, и вот тогда, может, возник короткий ступор из серии «Да, блин, дело плохо».

Стали ждать профессионалов. Вернее, не ждать, а делать что положено. Эвакуация ходячих больных заняла шесть минут, еще столько же — всех остальных.

РИА НОВОСТИ

Все решали секунды...

АКЦЕНТ

Надежда мелькнула, что очаг под крышей маленький. Поднялись на чердак, увидели открытое пламя, и вот тогда, может, был короткий ступор: «Да, блин, дело плохо»

Когда первый этап закончился, я отправился в операционные. В горевшем корпусе у нас находились две — малая и так называемая открытая, где проводилось аортокоронарное шунтирование. Сначала зашел в рентгеноперационную: там стоял ангиограф, с которым при выключенном электричестве ничего не сделаешь. Объяснил ситуацию хирургу Шепелеву, спросил: можете закончить операцию? Александр Андреевич ответил: «Да, мы только начали, поставили катетер, провели ангиографию. Сейчас все уберем». Безболезненно прекратили.

В открытую операционную я не заходил, чтобы не нарушать стерильность. У заведующего реанимацией Виктора Никитина был телефон, связались с ним, предупредили, что вырубаем электричество. Новое оборудование может автономно до получаса работать от батареи.

Следующий вопрос — станция по снабжению кислородом. Чтобы ликвидировать угрозу взрыва, надо было ее отключить. В операционной на всякий случай стоял кислородный баллон. Виктор Николаевич говорит: «Перехожу на него». Я убедился, что все получилось, и станцию отрубил.

Операцию выполняли оба наших кардиохирурга. Александр Сергеевич Филиппов, мой одногруппник по институту, в тот день ассистировал, а вел Валентин Викторович Филатов. Он помоложе, ему 29 лет, исполняющий обязанности заведующего отделением.

Хочу отметить коллектив, люди в чрезвычайных условиях отработали великолепно. Не только медики, но и сотрудники вспомогательных служб. Экономисты и бухгалтеры вместе с пожарными выносили из горящего здания дорогостоящее оборудование. Мы все спасли! Аппараты ИВЛ, функциональной диагностики, наркозно-дыхательные, прикроватные мониторы, компьютеры... Это больших денег стоит.

В тот день еще и дождь пошел. Словно природа плакала по случившемуся.

— Выпили вечером трудного дня?

— Не хотелось. Домой пришел, жена налила за ужином буквально двадцать капель коньяка, говорю: «Не, не буду, пойду спать». Вымотался страшно, упал на диван и отключился.

ВЛАДИМИР НОРДВИК

Кардиохирург Валентин Филатов: «Спасая пациента, мы спасали и себя».

Валентин Филатов, *кардиохирург:*
спасая пациента, мы спасали и себя

— Бывали у вас операции труднее, чем 2 апреля, Валентин Викторович?

— С точки зрения кардиохирургии — да. Аортокоронарное шунтирование — не самая сложная манипуляция на открытом сердце. Но в таких экстремальных условиях раньше не работал. И, надеюсь, больше никогда не буду.

— Правильно понимаю, что вы самый молодой в той операционной бригаде?

— Сейчас попробую сообразить... Да, все, включая средний и младший медперсонал, постарше меня. Но мы руководствуемся не возрастом, а более важными критериями — компетентностью, знаниями, умениями.

Я был оперирующим хирургом, Александр Сергеевич Филиппов ассистировал. Работали все вместе — анестезиологическая группа, перфузиологи, сестры, санитары... Операции на сердце не делаются в одиночку.

— Когда к вам стали обращаться по имени и отчеству?

— Лишь некультурные люди могут окликнуть доктора: «Эй, ты! Как тебя зовут?» Обычно говорят уважительно. Все-таки я с 2018 года исполняю обязанности заведующего кардиохирургическим отделением.

— С двадцати шести лет?

— Ну да, рано назначили. Наверное, заслужил своим трудом...

Многие великие люди главные открытия в жизни совершали в молодости, а потом уже становились академиками и нобелевскими лауреатами. Считаю, самое плодотворное время — лет до тридцати, может, до тридцати пяти. Затем уже опыт накладывает отпечаток, и амбициозные планы человека, его поиски постепенно угасают.

— Давайте вспомним 2 апреля.

— Обычный рабочий день. Начали с врачебных пятиминуток, потом разошлись по операционным. Было запланировано четырнадцать операций, большинство, естественно, пришлось отменить. Когда загорелась крыша, мы прерваться не могли — шел основной этап шунтирования. Не тот случай, чтобы сказать: «Откладываем и переносим на завтра». Никаких вариантов не оставалось.

Конечно, мы живые люди, и после новости о пожаре всякие мысли в голову лезли. Спасатели сразу объявили, что всем нужно срочно эвакуироваться. Нам требовался минимум час для завершения начатого. Попросили пожарных помочь. И те дали шанс. По большому счету, успешность этой операции — их заслуга.

В итоге мы получили дополнительно еще минут двадцать и закончили все согласно любым стандартам. Работали максимально быстро, но не в ущерб качеству. Это не нога и не рука, операция на открытом сердце ошибок не терпит.

АКЦЕНТ

Мне неловко рассказывать о своих медалях. Мой прадед был потомственным машинистом, награжден орденом Ленина. Погиб в Литве в феврале 45-го, попал под авианалет

— Наверное, пациента на всю жизнь запомните?

— Имя точно не забуду: Андрей Анатольевич Ключкин, ныне — пенсионер, в прошлом — сотрудник МВД, служил сначала в милиции, потом в полиции. Он сильно удивился, когда после операции очнулся в другой больнице. Его же под наркозом перевезли в областной стационар и только через несколько дней сказали, что произошло. Ключкин сначала не мог поверить в случившееся, а потом благодарил всю бригаду. Мы вели Андрея Анатольевича вплоть до выписки. Он давно дома, периодически звонит, сообщает о самочувствии. Все с ним хорошо.

Хотя, ясное дело, история могла закончиться и по-другому, не столь радужно. В операционной мы не до конца понимали масштаб бедствия. Огня же не видели, лишь чувствовали запах дыма. А потом вышли на улицу, и, как говорится, холодок по спине пробежал. Большое чудо, что обошлось, не было пострадавших и погибших.

— Значит, все-таки чудо?

— Конечно, каждый на своем месте сработал на совесть — и пожарные, и персонал клиники, но, думаю, в мирное время такого не должно быть. Нас не обучают, как поступать в таких случаях. Конечно, готовят к разным чрезвычайным ситуациям, однако не к операции на открытом сердце в условиях реального пожара. 2 апреля, спасая пациента, мы спасали и себя. А могли бы и погибнуть. Тот же угарный газ не почувствуешь...

Конечно, это стресс. Словно побывал внутри голливудского боевика. На экран смотришь — и то страшно, а тут сам попал в гущу событий... Я себя к таким испытаниям не готовил. Однозначно! Даже, как говорится, в кошмарных снах не видел. Да, знал, что здание старое, нас всегда обучали, предупреждали на инструктаже, рассказывали о возгораниях в больницах, всякие проверки приходили, но не думал, что такое может произойти именно с нами!

— Открыли в себе новые качества?

— Не предполагал, что окажусь настолько выдержанным. Меня спасатели поразили: как они кидаются в пламя, насколько их обучают жертвенности. Это очень страшно.

Я бы так не смог...

Константин Рыбалко, *замначальника областного МЧС:*
не дали пламени просочиться вниз

— Почему вы лично поехали на вызов, Константин Викторович?

— В соответствии с должностной инструкцией. Я должен принимать активное участие в тушении пожаров. Стараюсь всегда выезжать, чтобы оценивать действия подчиненных, указывать на недостатки, видеть работу изнутри и снаружи, со всех сторон.

— Руководство тушением вы приняли на себя?

- В чрезвычайных ситуациях всегда вызываются специалисты медицины катастроф. Вот и в горящую клинику прибыли четыре машины для эвакуации тяжелых пациентов. Один оставался в операционной, поэтому было решено организовывать дальнейшее тушение пожара так, чтобы спасти и пациента, и здание. Ограничили излишний пролив воды, тушили с помощью пены — компрессионной, воздушно-механической. Чтобы избежать сильного задымления, развернули пожарные дымососы. Внутри выставили связного, который вел диалог с врачами у операционного стола. Приготовили аппараты на сжатом воздухе и самоспасатели, они в течение получаса обеспечивают дыхание человека даже в задымленной среде. Специально их привезли.

Пожар тушили шесть машин, площадь-то горения была приличная — 1600 квадратов. В какой-то момент у нас упало давление в системе наружного противопожарного водоснабжения. Улицу Горького, на которой находится клиника, буквально накануне закрыли на капитальный ремонт. Мы только подключились к гидранту, начались перебои с водой. Пришлось брать ее на значительном удалении от места пожара, тянуть рукава, машины ставить в перекачку друг к другу...

Но так часто случается, редко обходится без накладок.

— Повезло?

— Нет, все сработали профессионально, слаженно. И пожарные, и медики.

Посудите, ну какое везение на пожаре? Огонь распространяется моментально. Ушел по перегородке в одном месте и выскочил в другом. Это нужно вовремя увидеть...

Опыт, конечно, и мастерство. Пламени не дали просочиться вниз, не допустили протекания воды в операционную, избежали жертв. Значит, результат есть.

— Вы, Константин Викторович, более половины жизни на пожарной службе...

— Да, двадцать пять лет. Так получилось. Пришел случайно, остался навсегда. Затянуло.

— Медиков представили к государственным наградам. Для них они станут первыми, а у вас, смотрю, вся грудь в орденах. За что давали?

— Медаль «За спасение погибавших» вручили в 2000 году за дом престарелых и инвалидов. Я был еще командиром отделения.

Выехали на место, а там сильное задымление второго этажа. Мне поставили задачу подняться и организовать эвакуацию людей. Пошли мы вдвоем, в нарушение инструкций. Полагалось идти втроем, но с нами поехал стажер без права допуска. Ждать подкрепления было некогда — объявили повышенный ранг пожара. Мы прибыли первыми, ну, вдвоем и поднялись на второй этаж...

До сих пор вижу картину: старик-ветеран ползет на четвереньках, ищет выход, в дыму теряет ориентацию и движется в тупиковую часть здания. Подхватили мы его, вынесли... В тот вечер вдвоем мы вытащили на улицу семнадцать человек. Передавали с рук на руки и обратно бежали.

— Кто был вашим напарником?

— Александр Романовский. Он и сейчас трудится водителем специализированной пожарно-спасательной части.

Тот пожар был одним из самых сложных — и психологически, и физически. Людей выносить на себе трудно. Брали на руки и бежали на улицу. Опять же — в нарушение инструкций. Работать полагалось в паре — вместе заходить и выходить, страховать друг друга. Но если бы все делали вдвоем, чем бы это закончилось? Кто-то мог пострадать или даже погибнуть. Поэтому и носили по одному. Благо старики оказались худощавые, а мы были помоложе, покрепче.

...Знаете, мне неловко рассказывать о своих медалях. Мой прадед Василий Исидорович Вожейко был потомственным машинистом, награжден орденом Ленина. Он первым провел паровоз в тоннеле под Амуром в 1941 году. Погиб в Литве в феврале 1945-го. Его отправили на фронт в составе 46-й паровозной бригады. Доставлял грузы, попал под авианалет, эшелон разбомбили...

Другой дед, Федор Иванович Рыбалко, воевал с японцами в 1945-м. Его награды сохранились.

Так что мне есть кем гордиться. Важно не уронить поднятую планку. ●

Благовещенск — Москва

Анонс

Репортаж о подвиге врачей и пожарных в Благовещенске опубликован в июньском номере «Родины», посвященном 80-летию начала Великой Отечественной войны. Среди материалов — никогда не публиковавшиеся ранее воспоминания командующего Черноморским флотом о первом дне войны, рассказ о десятидневном сражении подземного гарнизона лейтенанта Ветрова, отказавшегося выполнять приказ на отход, обращение 64-летнего белого генерала Петра Махрова к советским властям с просьбой о зачислении в ряды Красной Армии.

«Родина» — ежемесячный исторический иллюстрированный журнал, сочетающий профессиональную научную аналитику с публицистикой. Об исторических событиях издание рассказывает через судьбы людей — знаменитых и неизвестных широкому кругу читателей — на крутых переломах эпохи. Партнерство журнала с главными российскими архивами дает редакции право первой публикации уникальных архивных документов.

РИА НОВОСТИ

Зримая борьба с огнем и невидимая — за жизнь человека.

ПРАВИТЕЛЬСТВО АМУРСКОЙ ОБЛАСТИ

Эвакуация больных из горящего здания.

ВЛАДИМИР БОРОПАЕВ / «АМУРСКАЯ ПРАВДА»

Родные встречают Андрея Ключкина (слева) после выписки.

FACEBOOK.COM/www.rg.ru
ODNOKLASSNIKI.RU/rg.ru
TWITTER.COM/rgrus
VK.COM/rgru
Москва
msk.rg.ru
Российская газета
www.rg.ru
18 июня 2021
пятница № 133 (8484)

ПРЯМАЯ РЕЧЬ Сергей Петриков: Чем Склиф отличается от обычной больницы?

Склифосовский. И это — не фильм

Любовь Проценко

Склиф. Так по-свойски, как близкого человека, москвичи чаще всего называют НИИ скорой помощи имени Н.В. Склифосовского. Репутация, сложившаяся у этого медицинского центра с более чем двухвековой историей, такая, что, попав сюда даже в самой сложной ситуации, человек верит: все будет хорошо. Не остался Склиф в стороне и от борьбы с COVID-19 — всех пострадавших в тяжелых дорожных авариях, от падения с высоты, больных с инсультами и инфарктами, да еще и зараженных опасным вирусом по-прежнему везут сюда. О том, как удается коллективу института изо дня в день выдерживать такой ритм и продолжать спасать тысячи жизней, корреспонденту «Российской газеты» рассказал директор НИИ скорой помощи имени Н.В. Склифосовского Сергей Петриков.

Выход один — прививка

Сергей Сергеевич! Столичные врачи с начала пандемии вылечили более миллиона москвичей. 1,8 миллиона горожан сделали прививку от коронавируса. Но заболеваемость в городе снова резко растет, поднялась уже до уровня конца прошлого года. Вы чем это объясняете?

СЕРГЕЙ ПЕТРИКОВ: Я считаю, что это эпидемиологический процесс. У нас-то в Москве вирус никуда не уходил. Становилось лишь меньше случаев выявления, меньше госпитализаций. Вот люди и расслабились. Это видно невооруженным глазом, как много появилось на улицах, в транспорте москвичей без масок, без перчаток, не соблюдающих социальную дистанцию. В результате, по мнению эпидемиологов, это и привело к той напряженной ситуации, которую сейчас переживает город.

В Склифе тоже увеличилось количество коронавирусных пациентов?

СЕРГЕЙ ПЕТРИКОВ: Да, реанимационный корпус почти полностью заполнен, притом что к прежним 92 койкам для тяжелых больных мы недавно добавили еще одну шестикоечную реанимацию. Большей частью заняты и 43 госпитальные койки.

Кто в основном болеет — пожилые или молодые?

СЕРГЕЙ ПЕТРИКОВ: Все болеют. Причем течение заболевания коронавирусом стало более тяжелым, чем в начале пандемии, в том числе и у молодых. К тому же многие пациенты не сразу реагируют на первичное лечение. Случается, что на фоне COVID-19 нередко возникают другие заболевания. Надеюсь, что москвичи всерьез воспримут сложившуюся ситуацию и не будут пренебрегать санитарными мерами защиты. Но самый эффективный способ уберечься самим и защитить своих близких — сделать прививку. Доказано, что привитый человек если даже заболеет, то в легкой форме. Поэтому самое разумное в длинные выходные, объявленные в Москве, чтобы прервать цепочку заражений, пройти вакцинацию тем, кто этого еще не сделал.

Любой обход — профессорский

Сергей Сергеевич, чем вообще Склиф отличается от обычной больницы?

СЕРГЕЙ ПЕТРИКОВ: Различие состоит прежде всего в том, что у нас не просто больница, а научно-исследовательский институт. Да, наука в столице сегодня присутствует в большинстве лечебных учреждений. Но в больницах обычно работают вузовские кафедры, сотрудники которых, образно говоря, вольные стрелки. Они могут совмещать какие-то должности в стационарах, а могут не совмещать. Но в любом случае имеют к больнице опосредованное отношение. В Склифе же есть научные отделы, одними из которых руководят профессора, другими — академики или члены-корреспонденты академии наук. У них имеется свой штат, состоящий из кандидатов и докторов наук. С их участием все то лучшее, что имеется в медицинской науке в стране и в мире, у нас используется на практике и внедряется в клиническую помощь пациентам. В обычной больнице иногда можно слышать: сегодня будет профессорский обход. У нас же практически каждый обход — профессорский, что утренний в семь часов утра, что вечерний в 17.00. Постоянный осмотр пациентов всеми медицинскими светилами, я считаю, самое важное отличие Склифа от большинства других лечебных учреждений.

АКЦЕНТ

Коронавирус сейчас протекает тяжелее. Чтобы прервать цепочку заражений, самое разумное — пройти вакцинацию тем, кто этого еще не сделал

Второй момент — институт наш многопрофильный. Специалистов, которые определяют политику в самых разных областях хирургии и других направлениях в целом в стране, у нас много. Благодаря этому мы можем оказать пациенту комплексную помощь. Особенно это важно в ситуациях, связанных с тяжелыми травмами, когда для спасения пострадавшего требуется участие целой команды людей. Работают вместе диагностическая служба, травматология, хирургия, нейрохирургия, реанимация, реабилитация... Все это у нас есть, и все сосредоточено в рамках одного института. В этом его уникальность.

Ну и третье. У нас большой учебный центр, в котором постоянно обучаются 600 ординаторов. Более 300 — первого года и столько же — второго года обучения по 19 направлениям. Это дает нам возможность формировать свой кадровый резерв из людей, которых мы сами учим и воспитываем. И это тоже во многом определяет успешность института.

Вы как-то сказали, что главное отличие врача, работающего в Склифе, — это круглосуточная готовность работать в экстренных ситуациях...

СЕРГЕЙ ПЕТРИКОВ: И это действительно так. Опыт показывает, что хирург, занимающийся оказанием экстренной помощи, может перейти в клинику, где работают с плановыми больными. Но его коллеге, который привык к плановым пациентам, перейти в экстренную помощь сложнее. Это совсем другой ритм работы, выдержать его способен не каждый.

И как же реально выглядит этот ритм? Вы уже упомянули, что начинается рабочий день у вас в семь часов утра...

СЕРГЕЙ ПЕТРИКОВ: Дело не в том, когда начинается, а в том, что он длится бесконечно. Люди, которые работают в Склифе, себе не принадлежат. К примеру, запланировал доктор вечером поход с женой в театр — и совсем не факт, что это у него получится. То же самое с выходными днями, праздниками. Склиф — серьезное испытание не только для врачей, но и для их родных.

На протяжении более чем двух веков институт занимается оказанием скорой помощи москвичам. Но по каким признакам можно судить сегодня, что это скоропомощной стационар двадцать первого века?

СЕРГЕЙ ПЕТРИКОВ: В последние годы Москва очень вкладывается в развитие экстренной помощи. В частности, сейчас в шести стационарах города строят большие скоропомощные корпуса. Такой флагманский корпус возводится и на нашей территории. В нем мы сможем сосредоточить экстренную помощь, рассеянную сейчас на разных площадках. Строительство идет очень быстро, обещают в течение двух лет достроить. Внутри уже подводят коммуникации. Его запуск значит для нас новую технику, новые операционные, новые возможности. Например, выполнять гибридные операции, когда хирург одновременно оперирует открыто и в то же время — через сосуды. Это очень современный подход. Но главный признак современного института, еще раз замечу, все-таки люди и их квалификация. Их профессионализм делает Склиф одним из лидеров здравоохранения страны.

Считается, что скорая помощь приезжает к больному в Москве в среднем за 11 минут после вызова. А через какое время пациенту начнут оказывать реальную помощь после того, как его доставили к вам в стационар?

СЕРГЕЙ ПЕТРИКОВ: Поток пациентов у нас делится на три части. Тех, кого привезли с огнестрельным или ножевым ранением, подозрением на кровотечение в брюшной полости и с разными другими жизнеугрожающими состояниями, сразу отправляют в операционную. Помощь им начинают оказывать немедленно. Второй поток — тяжелые пациенты, но им оперативное вмешательство с колес не требуется. Им помощь оказывают тоже практически сразу — в реанимации или в противошоковом зале, если речь идет о таких случаях, как, например, падение с высоты. Третья группа — стабильные больные. С момента, как их доставили, до момента, когда к ним подходит врач, проходит не более пяти минут. Далее регистрация и диагностическая койка, где пациентом занимаются уже вплотную.

Два года тому назад вы поделились мечтой, которая выглядела так: человек едет в карете скорой помощи, а сопровождающие его медики тем временем передают все данные о нем в стационар. Когда машина доедет, врачи, которым предстоит оказывать ему помощь, имеют уже полную картину произошедшего с пациентом и вообще всю информацию о его здоровье. Сейчас в Москве 39 городских стационаров подключены к единой цифровой платформе здравоохранения. Значит ли это, что ваша мечта сбылась?

СЕРГЕЙ ПЕТРИКОВ: Подключение стационаров к единой цифровой платформе, о которой вы говорите, началось как раз с нас. НИИ им. Склифосовского был пилотным стационаром, с которого это началось. В калибровке и формировании ее блоков участвовало большое количество наших специалистов. Они помогали специалистам IT сделать систему максимально удобной и для медиков, и для пациентов. В электронную историю болезни, которая лежит в ее основе, сейчас подтягиваются все анализы, снимки и прочие материалы исследований, в каком бы медицинском учреждении они ни проводились. Мой заместитель по информационным технологиям Илья Тыров, который отвечал за создание системы со стороны Склифа, стал заместителем руководителя департамента здравоохранения Москвы по IT. В его ведении совместно с Департаментом информационных технологий Москвы как раз и находится внедрение этой системы в городе.

Это действительно очень серьезная система, которая будет связана и со скоропомощным блоком, и с поликлиниками. Единое информационное пространство, которое в любой момент позволит взять данные о конкретном пациенте: где и от чего он лечился, что ему назначалось. После лечения в стационаре человеку больше не нужно нести выписной эпикриз в поликлинику, он автоматически отправится туда из единой цифровой платформы. Приходит пациент к врачу по месту жительства, где ему хотят сделать КТ, а он говорит: мне несколько дней тому назад делали томографию в больнице. Доктор подключается к единой цифровой платформе, смотрит снимок, ему не надо лишний раз облучать пациента. Система уже работает, она очень помогает в ходе пандемии и пациентам, и нам, врачам. Например, москвичи получают результаты анализов к себе на телефон. Сдал тест ПЦР — получил, никуда идти не надо, никаких лишних контактов. Мы в стационарах пользуемся снимками, сделанными в КТ-центрах, образованных при поликлиниках. Когда к нам привозят по скорой тяжелого больного, начинаем его лечить, не теряя времени на проведение томографии. В ближайшее время система станет еще проще и удобнее в эксплуатации.

Почему, став директором Склифа, вы занялись реорганизацией работы именно приемного отделения?

СЕРГЕЙ ПЕТРИКОВ: Приемное отделение — это входные ворота в стационар. Проанализировав отзовики про институт, всю обратную связь, мы увидели, что порядка 60 процентов жалоб относится как раз к приемному отделению. И это понятно, так как именно здесь врачебно-сестринский персонал встречается с пациентами и их родственниками. Подумали, как сделать лучше. Ушли от коридорной системы. Сделали диагностические койки. Наши пациенты больше не сидят в коридоре и не ходят по кабинетам — ультразвук, рентген, ЭКГ и так далее. Все обследования проводятся прямо на койке. Приезжает врач с ультразвуковым аппаратом, приходят медсестры и берут анализы. На специальное исследование больного доставит служба из сотрудников, которые занимаются только транспортировкой. В результате диагностика проводится теперь быстрее и она стала более комфортной для пациента. Время, которое пациент проводит в приемном отделении, сократилось примерно на полчаса и составляет сейчас в среднем 45 минут.

Для родственников в приемном отделении мы оборудовали специальную зону. С банкетками, телевизорами, кулерами, зарядными устройствами для телефонов. Понимая, что эти люди сталкиваются с серьезным стрессом, когда близкий человек внезапно заболел или попал в беду, создали группу психологов, которые могут доступно объяснить, что происходит в данный момент, и помочь погасить градус напряжения. Думаем дальше, как еще улучшить ее. Работаем, например, над созданием информационного табло, на котором родственники смогут видеть, как идет весь процесс обследования: что уже сделано, что еще предстоит провести, сколько это займет времени и так далее. Тут есть свои тонкости. С одной стороны, важно держать людей в курсе происходящего, а с другой, не напишешь ведь фамилию пациента и все детали, касающиеся его исследований, на всеобщее обозрение. Пока родственники получают эту информацию у врача — администратора распределительного поста.

СЕРГЕЙ МИХЕЕВ

Сергей Петриков: Самый эффективный способ уберечься самим и защитить своих близких — сделать прививку.

АКЦЕНТ

Диспансеризацию сейчас можно пройти даже в парках. Не надо ее игнорировать: многие проблемы могут быть выявлены на раннем этапе

Как предупредить инсульт

Сергей Сергеевич, расскажите, пожалуйста, еще о том, что представляет собой ваш сосудистый центр. Он считается головным в городе?

СЕРГЕЙ ПЕТРИКОВ: Региональный сосудистый центр в Склифе — это функциональное объединение большого количества отделений, которые призваны оказать быструю помощь больным с инфарктами и инсультами. Инфаркт миокарда — это нарушение кровоснабжения сердца, инсульт — кровоизлияние в мозг. В объединение входят реанимационные, кардиологические и неврологические отделения. Мы закрываем весь цикл лечения больного — от острого состояния до реабилитации и определения направлений вторичной профилактики.

Что это значит? Например, поступил пациент с инсультом головного мозга, у него проблема — бляшка в сонной артерии, которая и перекрыла кровоснабжение. Диагноз с помощью диагностических служб поставили неврологи, далее за лечение человека берутся сосудистые хирурги, нейрохирурги. Они могут удалить бляшку, а могут выполнить специальные анастомозы, которые восстановят кровоснабжение головного мозга. То есть практически полный цикл лечения заболевания проводится в рамках одного института. То же самое могу сказать и о реабилитации. У нас очень сильная реабилитационная служба. Она помогает человеку восстановить движения, скорректировать неврологические расстройства, справиться с дисфагией — нарушением функции глотания, которое очень часто сопровождает инсульты.

Значит ли это, что инсульт больше не приговор?

СЕРГЕЙ ПЕТРИКОВ: Он давно уже не приговор. Главное — вовремя обнаружить симптомы и обратиться за медицинской помощью. Из поступающих к нам с острыми нарушениями мозгового кровоснабжения примерно 10—15 процентов — пациенты с тяжелыми инсультами. Раньше их ждала трудная судьба, инвалидность. А сейчас примерно половина из них могут восстановиться и вернуться к полноценной жизни.

Известно, что вы сторонник профилактики и ранней диагностики инсультов. Что вкладывается в это понятие? Не пить, не курить, вести здоровый образ жизни? Разве этого достаточно? Инсульт ведь как гроза — налетает неизвестно откуда и валит самое сильное, на первый взгляд, дерево.

СЕРГЕЙ ПЕТРИКОВ: У разных проблем свои причины. Взять, к примеру, геморрагический инсульт. Одна из его основных причин — артериальная гипертензия. Для того чтобы справляться с ней, много ума не надо. Достаточно постоянно измерять давление, периодически проводить суточный мониторинг, ну и принимать препараты, выписанные врачом. Одной из частых причин инсульта являются нарушения ритма сердца. Чаще всего в основе их лежит мерцательная аритмия, когда сердце и особенно предсердия сокращаются не очень правильно. Из-за этого создаются условия для образования тромбов. Самые маленькие тромбики, если вылетят в большой круг кровообращения, могут попасть не только в мозговые сосуды, но и в артерии рук, ног, кишечника... Это тоже создаст проблемы, и очень тяжелые. Но мерцательную аритмию тоже можно диагностировать. Для этого нужно смотреть ритм сердца, вовремя проходить диспансеризацию. Тем более что сейчас это можно сделать даже в городских парках в павильонах «Здоровая Москва». Эта программа активно идет в Москве. Не надо ее игнорировать и запираться в себе. Не устаю повторять: многие проблемы могут быть выявлены на раннем этапе именно в ходе диспансеризации.

Насколько развита инсультная сеть в Москве? А главное, доступна ли она для москвичей? Они могут быть уверены, что в случае необходимости попадут именно в такую специализированную клинику, а не просто в ближайшую от дома больницу?

СЕРГЕЙ ПЕТРИКОВ: В инсультную сеть входит 12 региональных центров и 15 первичных сосудистых отделений. Создавалась она не на пустом месте. Была проведена большая работа по изучению групп риска, особенностей населения в районах. В итоге городские стационары, на базе которых сформирована эта сеть, доступны для жителей. Работает она, на мой взгляд, очень даже неплохо. Но что еще очень важно? В Москве уже вышли на профилактику сосудистых заболеваний на уровне поликлиник. По инициативе главного кардиолога Москвы в столичных поликлиниках дополнительное внимание уделяется пациентам с мерцательной аритмией. И когда в стационаре пациенту ставится такой диагноз, после выписки он идет под наблюдение специалиста в поликлинике. Это путь к профилактике, снижению повторных рисков.

Москва проводит сейчас в очередной раз модернизацию оборудования в здравоохранении. Инсультные центры тоже переоснащают?

СЕРГЕЙ ПЕТРИКОВ: Да, идет переоснащение тяжелой техникой — компьютерными и магнитно-резонансными томографами, ангиографами и другой техникой. Причем значительная часть закупается в формате жизненного цикла, который позволяет не только закупать технически сложное оборудование напрямую по выгодной цене, но и гарантировать его бесперебойную работу и обслуживание поставщиком в рамках одного контракта. Ведется в этих центрах также большая работа по более широкому использованию искусственного интеллекта. Анализ больших данных быстрее помогает врачу принять правильное решение и при постановке диагноза, и при назначении лечения. И в то же время новые технологии снижают нагрузку на врачебно-сестринский персонал, которая становится все выше и выше.

В Склиф на всю жизнь

Откройте еще один секрет, Сергей Сергеевич: как случилось, что вы пришли в Склиф санитаром после первого курса медакадемии и работаете в нем уже более четверти века. За это время защитили сначала кандидатскую, потом докторскую диссертацию, стали профессором, член-корреспондентом РАН. Наверняка это не раз открывало перед вами массу возможностей попробовать и другие пути самореализации. Но вы оставались верны Склифу. Почему?

СЕРГЕЙ ПЕТРИКОВ: Я не могу быть ему неверным. Склиф меня создал. Здесь я сформировался как врач. Именно Склифом и теми, кто в нем работал и работает, во многом сформированы мои жизненные позиции. Поэтому, когда мне предложили стать директором, я посчитал, что не вправе отказываться от этого. Слишком много институт вложил в меня. Я просто отдаю ему свои долги.

Масштабная работа со студентами, которую институт сейчас ведет, тоже своего рода отдача долгов?

СЕРГЕЙ ПЕТРИКОВ: Скорее работа на будущее, на перспективу. Таким образом мы ищем кадры, ценные кадры, которые можем воспитать, начиная со студенческой скамьи. Нам же надо думать о том, кто нас лечить будет.

Сейчас часто можно услышать, что пандемия коронавируса изменила в нашей стране отношение к врачу. Вы лично ощущаете это? Как, по-вашему, повысился градус доверия между врачом и пациентом?

СЕРГЕЙ ПЕТРИКОВ: Пожалуй, да. Во всяком случае с приходом этой пандемии многие люди поняли, что лучше лечиться у врача, чем у соседа. Помните поговорку, что советский человек умеет лучше всего делать? Лечить и руководить. Поэтому почти каждый у нас считает своим долгом кого-нибудь полечить. А коронавирус — заболевание новое, тяжелое, непредсказуемое. Что с ним делать, никто не знал. Вот и случился переломчик, что люди чаще вовремя стали обращаться за помощью именно к врачам, когда еще можно спасти ситуацию.

В канун Дня медицинского работника что вы пожелаете пациентам и своим коллегам, медикам?

СЕРГЕЙ ПЕТРИКОВ: Пациентам — быстрее выздоравливать и не болеть. Врачам, медсестрам, всему медицинскому и немедицинскому персоналу наших клиник желаю терпения, сил и чтобы у них было больше времени для общения со своими семьями и близкими людьми. ●

ОЛЕСЯ КУРПЯЕВА

Постоянный осмотр пациентов всеми медицинскими светилами самое важное отличие Склифа от большинства других лечебных учреждений.

ТЕАТР Труппа Якобсона привезла премьеры на Кавказ

ЭКЗАМЕН ДЛЯ ЖИЗЕЛИ

Лейла Гучмазова

Санкт-Петербургский театр балета имени Леонида Якобсона с разницей в пять дней показал возобновленную премьеру современного балета и классическую «Жизель».

«Каменный берег» в постановке Владимира Варнавы на музыку Александра Карпова выбивается из российских представлений о балете вообще и современном балете в частности: Холокост как тема для искусства танца в России непривычна. Между тем хореографа потряс памятник на набережной Дуная в Будапеште—отлитые в металле стоптанные туфли уничтоженных фашистами взрослых и детей. Монумент пробирает простотой, и спектакль ему следует. Фронтальное построение, базовая симметрия танца с единственной солирующей парой, скупая сценография (Ольга Шаишмелашвили)—весь набор лаконичных средств одноактного спектакля звучит как строгий и горький реквием. В итоге театр с ленинградской сдержанностью вводит в обиход важнейшую «неудобную» тему, избегая иллюстративности и назиданий.

В один вечер с «Камерным берегом» труппа представила «Жар-птицу» Игоря Стравинского в постановке британца Дагласа Ли, сполна показав свой потенциал в современной хореографии. А неделю спустя в рамках программы «Большие гастроли» показали «Жизель» на сцене Музыкального театра Республики Северная Осетия—Алания во Владикавказе. Причем уровень спектакля оказался гораздо выше ожидаемого. Хотя успех был закономерным: несколько лет назад театр выстрелил сенсационным «Дон Кихотом»—полноразмерным, подробным, академичным, в постановке знатока своего дела Йохана Кобборга. Тогда и заговорили всерьез об успешном шефстве худрука «якобсонов», экс-премьера Мариинского театра Андриана Фадеева, с которым театр получил второе дыхание. Но тогдашний ошеломительный «Дон Кихот» мог захлебнуться в сложных буднях бездомного театра—консервативное искусство балета требовательно к школе, репетиционной базе и прочим показателям стабильности. Теперь понятно, что «якобсоны» справились. Классическая двухактная «Жизель» уже два века служит лакмусовой бумагой уровня труппы, представляя ее в насыщенном «земном» и невесомом «потустороннем» актах. Театр экзамен сдал. Причем широко, показав в два вечера два состава солистов. Под живой оркестр филиала Мариинского театра во Владикавказе с Игорем Томашевским за пультом труппа представляла грустный сюжет о торжестве любви. Жизель в трактовке опытной Аллы Бочаровой сразу выглядит сильнее любимого; даже заблуждаясь, даже сходя с ума и уж тем более защищая его от недобрых сил. Жизель Софии Матюшевской выглядела обманутой девочкой, нежданно для самой себя осмелившейся вступиться за любимого. Еще больше удивили оба Графа Альберта—Кирилл Вычужанин и Андрей Сорокин, если и не добравшие самую малость в актерской игре, то окупившие ее в сольных вариациях. Но культуру исполнения определяет кордебалет. И он был на высоте, четко артикулируя и никак не упрощая танцевальный текст, чем часто грешат и более именитые театры-гранды. Мелкие заноски, колкости партерных мелочей, внятные перестроения сделали спектакль отличного качества.

ПРЕДОСТАВЛЕНО САНКТ-ПЕТЕРБУРГСКИМ ТЕАТРОМ БАЛЕТА ИМЕНИ ЛЕОНИДА ЯКОБСОНА

«Жизель» уже два века служит лакмусовой бумагой уровня труппы.

К окончанию «Больших гастролей» подтвердились летние планы: Театр балета им. Якобсона закрывает свой 52-й сезон в июле на сцене Большого театра—впервые за свою историю. ●

СОБЫТИЕ В столице открылся книжный фестиваль «Красная площадь»

Москва читает Россию

Наталья Лебедева

На Красной площади жарко как никогда. И не только потому, что погода обещает побить все мыслимые температурные рекорды, а потому что с 10 утра здесь собрались самые горячие и увлеченные люди—писатели, издатели и читатели. Последние предусмотрительно зарегистрировались на сайте фестиваля и уже с 10 утра выстроились в очередь на вход.

Творческие люди только кажутся неорганизованными и парящими где-то в небесах в поисках муз. На самом деле у стен Кремля все очень четко и организованно. Все гости и участники в перчатках и масках. Да, жарко и некомфортно, но это ничтожная плата за возможность личных встреч.

«Любая активность идет на пользу литературе, без общения нам нельзя. Очень важно чувствовать поддержку коллег и единомышленников, потому что в одиночку успеха не добиться», —заметил писатель Андрей Рубанов, который вместе с коллегами по цеху Сергеем Шаргуновым, Даниэлем Орловым и Канта Ибрагимовым одними из первых вышли на главную сцену фестиваля, чтобы представить Ассоциацию союзов писателей и издателей России и поговорить о месте писателя в обществе.

В частности, говорили о необходимости поддержки издания книг на русском языке. Для сегодняшней России тираж в 1000 экземпляров—это крохи. Арифметика простая: 85 субъектов, а значит получается всего лишь 12 книг на регион. И это самая читающая страна?

Но книжники не привыкли сдаваться. Главное тому доказательство—шатры «Регионы России», где свои книги представляют региональные издательства из 45 регионов. По словам куратора площадки Константина Чеченева, из-за переноса дат от участия отказались всего лишь 11 издательств. Остальные же на отведенных им 90 сантиметрах постарались представить все свои лучшие книжные новинки. Самая представительная делегация приехала из Северной Осетии и Алании. А, пожалуй, самыми впечатляющими стенды получились у Воронежской области и Мордовии. Кстати, как не раз замечал заместитель председателя Оргкомитета фестиваля Владимир Григорьев, именно с маленьких издательств начинается путь в большую литературу многих талантливых писателей. Так что, к этим стендам стоит особенно присмотреться. Да и цены тут побюджетнее. Не лишним будет напомнить, что все книги на Красной площади продаются с 20-процентной скидкой.

СЕРГЕЙ МИХЕЕВ

На фестивале «Красная площадь» отметят 222-летие Александра Пушкина.

АКЦЕНТ

Для России тираж в 1000 экземпляров—это крохи: 85 субъектов, а значит получается 12 книг на регион

К тому моменту, как в полдень на главную сцену поднялись председатель оргкомитета по подготовке и проведению VII Книжного фестиваля «Красная площадь»—советник Президента РФ Владимир Толстой и президент Российского книжного союза Сергей Степашин для торжественного открытия книжного праздника, торжество книги было уже в самом разгаре. В шатрах—презентации и дискуссии, в торговых павильонах—не менее оживленные обсуждения и бурная торговля.

«Признаюсь честно, до того, как я вышел на эту сцену, не верил до конца, что фестиваль откроется. Но мы смогли, площадь открыта для книг! Это наша победа над атмосферой уныния и страха. И мы должны сказать огромное спасибо организаторам, которые приложили поистине титанические усилия, чтобы этот книжный марафон состоялся», —обратился к гостям Владимир Толстой.

Он также процитировал поздравительную телеграмму премьер-министра Михаила Мишустина, который назвал «Красную площадь»—одним из главных культурных и литературных событий в нашей стране. «С каждым годом увеличивающийся интерес к фестивалю как нельзя лучше подтверждает эти слова», —считает премьер-министр.

Сергей Степашин назвал хорошим прецедентом, когда книги выходят на площадь. Совсем недавно книги царствовали на Дворцовой площади в Санкт-Петербурге, и поэтому никто не смог бы лишить общения с книгами москвичей и Красную площадь. За эту возможность Сергей Степашин отдельно поблагодарил мэра Москвы Сергея Собянина.

«В девяностые годы Россия перестала быть самой читающей страной. Но сегодня книги вернулись. Россия заняла первое место в мире по количеству читающей молодежи. Для них, для тех, кто любит читать, кто пополняет домашние библиотеки, и нужен наш фестиваль», —заключил Сергей Степашин.

Торжество книги в центре столицы продлится еще три дня. Насыщенная программа, встречи, дискуссии—всего этого здесь будет в избытке. Насыщенной обещает быть и деловая программа фестиваля, которую открыло празднование 20-летия Российского книжного союза. Получилась профессиональная и острая дискуссия о будущем книжной отрасли. ●

СЕРГЕЙ МИХЕЕВ

Глава Оргкомитета фестиваля Владимир Толстой, Сергей Степашин, Владимир Григорьев и гости на открытии.

—Как это было—смотрите на сайте **rg.ru/sujet/1560**

КИНО Британский фильм исследует звериное начало в человеке

Вулкан в Лондоне

Валерий Кичин

В оригинале Surge, в русском прокате «Аффект», этот британский фильм сделан в жанре психологического исследования, разведки границ психического состояния человека на грани нервного срыва. Да, в состоянии аффекта.

Для режиссера Энейла Карии это первый полнометражный опыт, продолжающий тему его короткометражки Beat, где он вместе с тем же актером Беном Уишоу погружался в сумеречный мир тотального человеческого одиночества и непредсказуемости. По признанию автора, тема продолжала волновать обоих много лет, и все эти годы вызревал план нового проекта: человек в большом городе наедине со своей воспаленной психикой—в чем причина его иррациональных поступков, как из глубин человеческой натуры проступает звериное начало?

Бен Уишоу—из лучших британских актеров своего поколения. В 23 года он сыграл переселенного в наши дни Гамлета, и критики возвещали явление нового Лоуренса Оливье. В кино он подтвердил свой выдающийся талант в «Парфюмере», «Лобстере», «Чрезвычайно английском скандале». Потом были не лучшие роли в заурядных сериалах типа «Лондонского шпиона». И теперь, после паузы, Уишоу снялся в «Аффекте», и ни одна из его предыдущих работ по мастерству, виртуозности и смелости не идет в сравнение с его героем Джозефом. Это фактически фильм одного актера, остальные образуют окружение и возникают спорадически, а мы рядом с ручной камерой оператора Стюарта Бентли следуем за ним по пятам, то его немного опережая, чтобы увидеть выражение лица, то созерцая его стриженый затылок и сгорбленную от конвульсивного напряжения спину. Характеристика, которую дал актеру его режиссер по «Гамлету» Тревор Нанн—«человек без кожи», —здесь являет себя во всей полноте. Так убедительно сыграть—нет, пережить этот психический взрыв не смог бы больше, пожалуй, никто. Отсюда уникальность фильма и чрезвычайность внутреннего накала его героя—такое невидимое, но ясно ощутимое напряжение излучает вулкан перед взрывом.

Скромняга Джозеф работает в службе безопасности аэропорта, досматривает пассажиров и их багаж. Перед ним ежедневно проходит вереница недовольных придирками лиц, он автоматически бросает им стандартные вежливые фразы, но видно, что этот конвейер его гнетет и бесит, что он на грани срыва. Это состояние знакомо каждому, кто выполняет рутинную работу, чувствуя себя униженным уже оттого, что он—лишь шестеренка в механизме. Хочется стряхнуть с себя эту кабалу, но нужно улыбаться и делать пассажирам ручкой. Герой не видит выхода из ловушки, у него подобие клаустрофобии, в его организме накапливаются мощные взрывные силы, они ищут пути выйти наружу. Пусть самым диким непредсказуемым образом.

И загнанный в угол Джозеф начинает действовать иррационально. Сначала просто нарушать установленный на конвейере порядок. Преуспев и почувствовав, что он на дороге к освобождению, начинает разведку открывшихся возможностей. Масла в огонь подливает общение с престарелыми родителями, прожившими жизнь в жестко отрегулированном, как тот механизм, мире. Этот мир не предполагает естественных движений души, он скован тем, что признано нормой. Взбунтовавшись, герой дает волю животному началу, звериной природе, которая безотчетно повинуется первому импульсу.

Пересказывать одиссею Джозефа по Лондону, описывать, что он вытворяет в банках, отелях и магазинах, бессмысленно, потому что нет смысла и логики в самих этих абсурдных действиях. Но чем дальше мы следим за ним, чем глубже врастаем в его шкуру, тем больше передается нам его состояние, тем яснее истоки такой иррациональности. Фильм не осуждает героя и не дает советов, как с этим быть. Он исследует сам процесс зарождения разрушительных импульсов, их развития и возможных исходов. Он дает нам этот процесс почувствовать. И не стоит принимать за рецепт излечения финальные кадры, где Джозеф ошалело взирает на девушек в индийских сари, тянущих свои песнопения, по легенде способные очищать наши кармические сосуды. Эта декоративная нирвана по идее должна выпустить перегретый пар наружу, но верится в панацею плохо, безумие героя странным образом находит отзвук в душе и не может не остаться с нами, соединившись с нашими тревогами и заботами.

Авторы фильма нащупали нерв, который пронизывает современное общество. Он воспален и дает о себе знать частными драмами и общими трагедиями, которым нет рационального объяснения—они совершаются как бы непроизвольно. Такое часто заканчивается бессмысленным насилием в семье, очередной стрельбой по прохожим на улицах или даже самоуничтожением. Экстрим, который таится в душе и ждет своего выхода, порождая во вполне мирном человеке желание себя «перезагрузить», стать другой личностью, любой ценой освободиться от обрыдлых стереотипов. До сих пор кино эту энергию и ее последствия рассматривало лишь как источник потехи—в «Аффекте» оно едва ли не впервые пробует понять ее природу. ●

«ПРО. ВЗГЛЯД»

Он и сам не знает, куда и зачем этот истерический бег. От самого себя? В поисках себя настоящего? Или в бездну?

—О лучших кинопремьерах читайте на сайте **rg.ru/sujet/3665**

ВЫСТАВКА «Тень времени» Куприянова—в галерее Pop/off/art

Пережив переживание

Жанна Васильева

Выставка «Тень времени» Владимира Куприянова (1954–2011) в галерее Pop/off/art на Винзаводе дает возможность после десятилетней «паузы» вновь встретиться с работами одного из самых заметных и мощных современных художников, работавших с фотографией. Произведения Куприянова находятся в собраниях Русского музея, Мультимедиа Арт Музея, Москва, ГМИИ им. А.С. Пушкина (из коллекции ГЦСИ), Стеделейк музея в Амстердаме, Музея современного искусства Сан-Франциско, Музея современного искусства в Любляне и частных коллекциях.

Театральный режиссер по первому образованию, Куприянов, развернувшись на 180 градусов, ушел в «незрелищное» концептуальное искусство, выведя на «сцену» фотографию, лишенную «ауры» искусства. Например, портреты передовиков на досках почетах у заводских проходных. Или снимок рабочих, выходящих со смены.

В одной из самых известных и пронзительных работ «Не отвержи мене от лица твоего» Куприянов как раз использовал такое фото. Привычный прием фрагментирования и монтажа он тогда сделал зримым, «расслоив» снимок и представив каждого (!) из шагающих пролетариев как центрального персонажа отдельного фрагмента. Увеличенные в рост человека, помещенные рядом, снабженные вместо дежурной газетной подписи словами мольбы из псалма Давида, эти огромные фотографии, возникшие из портрета коллектива, фиксировали момент слома времен и расслоения общности. Только вчера люди на фото были рабочей бригадой, своими в доску мужиками, которые могли и права качать, и в профсоюз пойти, а сегодня—каждый поодиночке, и—«один Бог за всех». Пресловутый «решающий момент» репортерской съемки Куприянов превращает в монумент. Но не человеку—историческому моменту. В сериях 1990-х–2000-х годов, представленных на выставке в галерее Pop/off/art, Куприянов сделал следующий шаг. Он начал работать с фотографией, в которой нет следов документальности. Из всех родовых черт медиума остается только фотография как средство «технической воспроизводимости». Иначе говоря, как репродукция—в книге, альбоме.

> Формирование молодых национальных государств Европы начиналось с идеи общего прошлого

Вот с этим «сухим остатком» и начинает работать Куприянов. В серии «Фауст», например, он снимает старинные гравюры, иллюстрирующие эпизод Вальпургиевой ночи. А дальше он увеличивает фотографии, печатает их на прозрачной основе, заключает в раму два слоя прозрачных репродукций гравюр, помещая между ними фрагменты фотографий тех же гравюр на бумаге. Соединенные в складную ширму, эти фотографии оказываются экраном, на котором проявляются абрисы танцующих фигур, пронизанных светом бесплотных рисунков,—оживающих персонажей «Фауста». Образ теней, видных из платоновской пещеры, экран немого кино или ширма, скрывающая мастерскую художника. Фактически Куприянов тут формирует сразу два пространства. Одно отсылает к иллюстрациям «Фауста», сюжету этой средневековой драмы и произведению Гёте. Другое формирует место жизни зрителя здесь и сейчас. Так Куприянов вводит в фотографию не только объем и пространство, но визуализирует само «время».

АЛЕКСАНДР КОРОЛЬКОВ

В серии «Эрмитаж» Владимира Куприянова—всадники, в которых мерещатся конные рыцари.

Но о каком времени идет речь, если перед нами репродукции «Фауста»? Не о XVIII веке же? Отчасти и о веке Гёте. Дело в том, что вкус к руинам, который пробуждается в том столетии, связан не только с сенсационными раскопками Геркуланума, но и с появлением такого представления о прошлом, которое отличается от настоящего и в то же время связано с ним. Формирование молодых национальных государств Европы начиналось с этой идеи общего прошлого. Античные руины тут оказывались вполне подходящей опорой «нового времени». Куприянов, обращаясь к теме «Фауста» и европейской традиции два века спустя, отсылает, конечно, не к руинам античности, а к руинам «нового времени», оставившего за собой в XX веке ужас атомных бомбардировок, экологических катастроф и массового уничтожения людей. Иначе говоря, Куприянов возвращает фотографию в пространство истории.

История в этом случае предстает не только как романтическая руина, но и как музейный объект. Вполне логично, что следующие серии художник посвятил именно музею. В фокусе его внимания—скульптуры Летнего сада, залы Эрмитажа, всадники, в которых мерещатся конные рыцари и бюсты средневековых королей. Серия «Эрмитаж» с залами «русского ковчега»—одна из самых удивительных. Прежде всего—перед нами небольшие камерные фотографии. Они двухсторонние: на одной стороне—вид зала изнутри, обойдя фотографию, вы обнаруживаете вид того же пространства из другой точки. Фактически Куприянов отсылает к эффекту стереографического зрения с его двумя снимками. Зал словно заключен в капсулу внутри снимка: фото предполагает круговое движение зрителя. В этом смысле фотография начинает походить на скульптуру. Иначе говоря, музейное пространство истории начинает пульсировать. Оно становится опытом не представления, но переживания. ●

ФУТБОЛЬНОЕ ОБОЗРЕНИЕ

18 июня 2021 пятница № 133 (8484)

ЕВРО 2020
Чемпионат Европы по футболу
на нашем сайте
sportrg.ru/football2020

СОПЕРНИКИ Гол и передача Кевина Де Брюйне помогли Бельгии обыграть датчан и досрочно завоевать путевку в плей-офф

Дьявольски хорош

Илья Соболев

Сборная Бельгии, обыграв датчан со счетом 2:1 на копенгагенском стадионе «Паркен», досрочно гарантировала себе выход в следующую стадию чемпионата Европы из группы «В». А сборной России для стопроцентного попадания в плей-офф в заключительном матче против Дании на той же арене «Паркен» надо побеждать.

В Копенгаген бельгийцы прибыли с солидным подкреплением. После курса индивидуальных тренировок в общую группу вернулись лидеры команды Кевин Де Брюйне и Аксель Витцель, что на предматчевой пресс-конференции подтвердил и тренер «красных дьяволов» Роберто Мартинес. Правда, в стартовый состав ни тот, ни другой не попали, оставшись в заявке. «Главное — понять, сколько времени игроки готовы провести на поле», — говорил Мартинес.

Датчане таким усилением похвастаться не могли. Не известно, сможет ли вообще их ключевой игрок Кристиан Эриксен, потерявший сознание во время предыдущего матча с финнами, возобновить карьеру. Но, главное, что самое страшное касательно здоровья футболиста — позади, и этот факт оказался важнейшим для морального духа скандинавской сборной. Почти все коллеги, которые следят за датчанами, отмечали прекрасное настроение, царившее в расположении команды. А капитан сборной Дании Симон Кьяер опубликовал в соцсетях очень трогательное послание.

«Сегодня мы выходим на поле с Кристианом в наших мыслях и наших сердцах. В наших душах появился мир, и это позволило нам сосредоточиться на игре в футбол. Мы будем играть за Кристиана и, как всегда, за Данию. Больше мотивации для нас быть не может. Как и всегда, отдадим на поле все силы».

Этим тема Эриксена себя не исчерпала. Перед матчем гости передали соперникам бельгийскую футболку с номером и именем датчанина, подписанную всеми игроками сборной. А на 11-й минуте, той самой, на которой Кристиан упал без чувств, игра замерла, потому что все ее участники остановились и вместе со зрителями начали аплодировать в поддержку отсутствующего полузащитника.

Похоже, история с Эриксеном действительно подействовала на датчан вдохновляюще. В дебюте матча гости были буквально смяты под напором скандинавов. Уже на второй минуте Юссуф Поульсен ударом в дальний угол из пределов штрафной открыл счет — 1:0. Пауза бельгийцам не помогла: после матча с Россией, в котором «красные дьяволы» излучали чудовищную уверенность, было очень странно видеть их настолько растерянными. До перерыва у команды Роберто Мартинеса вообще ничего не получилось на стадионе «Паркен».

АКЦЕНТ

Для того чтобы гарантированно выйти из группы, нашим футболистам необходимо обыграть Данию 21 июня

Наверное, наивно было ожидать, что после паузы картина останется прежней. Во-первых, опыта этой сборной Бельгии не занимать. Во-вторых, на поле все-таки появился Де Брюйне, добавив действиям своей команды осмысленности. Бельгийцы чаще стали комбинировать на чужой половине поля, а на 55-й минуте и вовсе сравняли счет. Ромелу Лукаку затащил мяч в штрафную, откинул его на Де Брюйне, а тот, выдержав гроссмейстерскую паузу, вывел на пустые ворота Торгана Азара — 1:1. А на 70-й минуте Де Брюйне забил уже сам, завершив дальним ударом изящную перепасовку партнеров.

В оставшееся время датчане сопротивлялись достойно, но забить еще раз вернувшей себе уверенность Бельгии не смогли.

Второе поражение скандинавов теоретически облегчило задачу выхода из группы сборной России. Сейчас объясним, почему. Напомним, что в плей-офф выйдут по две лучшие команды из каждой группы плюс четыре из шести сборных, занявших третьи места в своих квартетах. При равенстве очков основные критерии для определения лучшего следующие: очки, набранные в личных встречах, разница голов в личных матчах и забитые мячи опять же в личных встречах. Если судить по предыдущим турнирам, проходившим по схожей формуле (ЧМ-1994, Евро-2016), четырех очков для попадания в плей-офф должно хватить.

После вчерашней неудачи датчан для стопроцентного выхода из группы России нужно просто победить скандинавов в Копенгагене в понедельник, 21 июня. Наших может устроить и ничья, если финны потеряют очки с бельгийцами. Впрочем, даже если суоми неожиданно выиграют, скорее всего, команда Черчесова окажется в плей-офф. А вот в случае поражения от Дании россияне почти наверняка не выйдут даже с третьей строчки из-за большого минуса по разнице мячей. ●

REUTERS

Бельгиец Кевин Де Брюйне (№ 7) вышел на поле во втором тайме и перевернул ход матча с Данией.

Положение команд в группе «В»

	И	В	Н	П	М	О
Бельгия	2	2	0	0	5-1	6
Россия	2	1	0	1	1-3	3
Финляндия	2	1	0	1	1-1	3
Дания	2	0	0	2	1-3	0

Группа «С»

Чемпионат Европы-2020 — первый, работать на который в числе прочих судей пригласили рефери из Южной Америки аргентинца Фернандо Рапаллини. Он-то поневоле и стал одним из главных действующих лиц матча на «Арене Националэ» в Бухаресте, где Украина с огромным трудом сломила сопротивление Северной Македонии — 2:1. Но обо всем по порядку. После шикарного (хоть и проигранного) матча с голландцами от команды Андрея Шевченко ждали такого же яркого футбола и вчера. И в первом тайме «жовто-блакитные» оправдывали все ожидания. Точные удары Андрея Ярмоленко на 29-й и Романа Яремчука на 34-й минутах обеспечили украинцам комфортное преимущество в счете — 2:0. Македонцы пытались огрызаться контратаками, но в целом было ощущение, что Украина держит игру под контролем.

Тем труднее объяснить метаморфозу, случившуюся с подопечными Шевченко после перерыва. Неожиданно легко инициатива была отдана сопернику, чем македонцы не преминули воспользоваться. На 55-й минуте Караваев в своей штрафной неосторожно ударил ногой Горана Пандева, и Рапаллини показал на «точку». Голкипер украинцев Георгий Бущан мяч потащил, но Эзган Алиоски на добивании оказался расторопнее всех — 1:2.

Македонцы продолжали пытать счастье у чужих ворот, но чуть менее чем за десять минут украинцы могли снять все вопросы. Руслан Малиновский бил со штрафного и попал в локоть Даниэлу Аврамоски. Судьи, работавшие на ВАР, однозначную трактовку эпизода дать Рапаллини не смогли, и аргентинцу пришлось лично смотреть видеоповтор. Сеанс был скоротечным — пенальти. И, как выяснилось, снова незабитый. Все тот же Малиновский пробил сильно, но бесхитростно — Столе Димитриевски удар отразил. Подвиг македонского вратаря добавил напряжения концовке, в которой украинцы все же отстояли победу.

Еще один матч группы, в котором встречались сборные Нидерландов и Австрии, завершился уже после подписания этого номера «РГ» в печать.

ВЗГЛЯД ИЗ РИМА Сборная Италии первой обеспечила себе место в следующей стадии Евро-2020

Манчини творит революцию

Нива Миракян,
«Российская газета», Рим

Италия ликует! После болезненного во всех смыслах этого слова года своей разгромной победой над командой Швейцарии и досрочным выходом в плей-офф Евро-2020, сборная страны вернула жителей Апеннин к жизни. Достаточно пролистать сегодняшние газеты и яркие заголовки новостных агентств, чтобы в этом убедиться.

Любимый эпитет итальянцев «великий» фигурирует почти в каждой статье. «Вечер в стиле «Великой красоты», «Шоу под названием «Италия», «Великая команда, которая уже прошла в плейф-офф», «Италия — ты прекрасна», так оценили старания национальной сборной агентство АНСА, римская «Ла Репубблика» и туринская «Ла Стампа», единодушно назвав игру «небесно-голубых» блестящей и основательной. И, конечно, все восславляют Мануэля Локателли за его прекрасный дубль, называя молодого футболиста «новым голеадором Италии». Не скупятся журналисты и на комплименты в адрес нападающего «Лацио» и сборной Чиро Иммобиле, который посвятил вчерашнюю победу Давиду и Даниэлю — детям, погибшим в минувшее воскресенье от рук безжалостного киллера в городе Ардеа под Римом.

Но, пожалуй, самую поэтичную и развернутую характеристику сборной, которую на Апеннинах окрестили «Бандой Манчио» (в честь тренера Роберто Манчини), дала миланская «Коррьере делла сера».

«Полтора года мы все делаем «плохие вещи» — думаем о плохом, боимся. И, наконец, нас настигло сильнейшее чувство, благодаря которому мы оказались внутри чего-то прекрасного. Хотя бы этой ночью мы пойдем спать с улыбкой на устах.

«Адзурри» играют в напряженный и качественный футбол, мы ведем мяч по полю, максимум два касания, и вперед, мы легкие, беззаботные, откровенно красивые. Люди держатся за руки и начинают петь гимн, на трибунах повсюду виден итальянский триколор, огни мобильных телефонов, и вдруг становится понятно, что что-то сработало, фитиль загорелся. Нет сомнений — на этом Евро нас обязаны воспринимать всерьез», — пишет журналист Фабрицио Ронконе.

Какдальше будет складываться судьба итальянской сборной на чемпионате Европы? Удастся ли ей дойти до финала? Своим прогнозом с «РГ» поделился спортивный обозреватель и шеф-редактор «Ла Репубблики» Маттиа Кьюзано:

— С футбольной точки зрения Италия переживает прекрасные моменты. Хочу напомнить, что почти 5 лет у нашей сборной не было возможности принимать участие в столь представительном турнире. В 2018 году, впервые за 60 лет, Италия пропустила ЧМ по футболу. По прошествии всего этого непростого времени у нас, наконец, появляется настолько замечательная команда, что даже с трудом в это верится. «Адзурри» демонстрируют красивый и сплоченный футбол. Национальная сборная больше напоминает группу друзей, нежели 11 отдельно существующих на поле футболистов.

Несомненно, во второй подряд встрече со счетом 3:0 открывает для нашей сборной огромные перспективы. Еще до начала Евро Роберто Манчини, великолепный тренер, за плечами которого феерическая футбольная карьера, говорил о финальной игре на стадионе «Уэмбли». Под его руководством «Адзурри» сыграли 24 матча без единого поражения из 29. Манчини совершил настоящую революцию. Он вернул в сборную чувство достоинства после пропущенного ЧМ в России, сделал ставку на атакующий футбол, которому свойственна редко проявляющаяся в нашей команде синхронность. Я бы даже сравнил некоторые передвижения игроков с танцевальными па.

Манчини создал такую группу, которая сможет выжать максимум из любой встречи. У сборной Италии есть сильные футболисты, которые пока не выходили на поле, к примеру, Марко Верратти. Они вступят в игру во второй части чемпионата, потому что Италия не собирается сходить с дистанции и уже думает о встрече со своим потенциальном оппонентом 26 июня. Во время этих 10 дней ожидания большой игры будет интересно понаблюдать, как Манчини справится с поддержанием боевого духа в команде.

Кто главный конкурент Италии?

МАТТИА КЬЮЗАНО: На данный момент это, несомненно, чемпион мира, сборная Франции. С ЧМ в России в 2018 году она стала еще сильнее, еще мощнее. Мы в очередной раз убедились в этом после матча с Германией. Это немного облегчает задачу Роберто Манчини, в том смысле что если Италия проиграет в финале сборной Франции, его никто не посмеет критиковать.

А что скажете о российской сборной?

МАТТИА КЬЮЗАНО: Российская сборная дебютировала плохо, правда, пришлось иметь дело с очень сильной командой Бельгии. Но вчера ей удалось реабилитироваться благодаря волшебному удару слева Миранчука и новым приемам защиты. Хочу также отметить игру полузащитника Баринова, который использует весьма необычные приемы. Все это делает сборную России непредсказуемой. Как мы увидели, она умеет справиться с разочарованием от предыдущих матчей и имеет определенные ресурсы. Я не исключаю, что в рамках Евро могут возникнуть сюрпризы в виде команд, на которые пока мало кто делает сегодня ставку. Российская сборная может вполне оказаться этим самым неожиданным сюрпризом. Посмотрим, как сложится для нее третья игра с Данией. ●

EPA

Итальянские футболисты катком прошлись по сборной Швейцарии и первыми вышли в плей-офф Евро-2020.

БЛАГОРОДСТВО Никита Симонян — обладатель Трофея Фэйр Плей

Триумф Патриарха

Николай Долгополов

Каждый год Международный комитет Фэйр Плей вручает призы за спортивное благородство. На этот раз 13 знаменитостей претендовали на Трофей имени Жана Боротра «За безупречное поведение на протяжении всей спортивной карьеры». Среди них президенты крупнейших международных федераций, близкие к семье президента Джона Кеннеди организаторы Специальных Олимпийских игр и прославленные спортсмены.

Признаться, я волновался. Письменная заявка Комитета Фэйр Плей при ОКР была принята благосклонно, отборочная комиссия пропустила нашего кандидата без всяких обсуждений. Но ведь заседание Международного комитета проводится в режиме онлайн, голосование тайное, и кто знает, на какую кнопку нажмет находящийся в гордом одиночестве перед домашним компьютером каждый из 15 членов Исполкома. Все-таки в нем сразу трое американцев, пара итальянцев, а представитель России — лишь один.

Волнения оказались напрасны. Никита Павлович победил с подавляющим преимуществом. Ближайший соперник — многолетний президент Международной федерации спортивного кино, режиссер, организатор сотен фестивалей, а в прошлом легкоатлет Франко Аскани остался далеко позади. И сколько добрых слов вдобавок было произнесено в адрес нового обладателя Трофея после оглашения результатов. О том, что Никита Симонян обладатель Олимпийского ордена МОК, напомнили президент нашего комитета, венгерский чемпион-фехтовальщик, прославленный кардиохирург Йено Камути и член МОК, принцесса Нора Лихтенштейнская. И даже президент Международной ассоциации спортивной прессы Джанни Мерло предложил ограничиться в отношении соотечественника почетным дипломом. Может, эта награда Фэйр Плей воодушевит сборную России, стремящуюся выбраться в плей-офф из своей группы Евро-2020.

Симонян — вице-президент Российского футбольного союза. И не почетный, а действующий и активный!

Никите Павловичу Симоняну в октябре исполнится 95. Он первый вице-президент Российского футбольного союза. И не почетный, не свадебный генерал, а действующий, активный, всегда имеющий свою годами выверенную точку зрения на происходящее в футболе. Несколько раз во время смены власти в РФЛ, случавшейся в последние годы, именно Симонян брал бразды правления в свои по-прежнему мускулистые руки. Он и тверд, и дипломатичен. За последние полвека не замечал небрежностей в одежде, со вкусом подобранной.

Расскажу лишь об одном благородном поступке тогда еще футболиста «Спартака» Никиты Симоняна. 8 декабря 1956 года в финале олимпийского турнира в Мельбурне сборная СССР победила Югославию — 1:0. Отлично сыграл в том матче наш центрфорвард Никита Симонян. Он удачно заменил лучшего нападающего советской команды молодого Эдуарда Стрельцова, получившего травму в полуфинале. Футбольные правила в ту пору были суровы. Награды вручались лишь футболистам, вышедшим на поле в финальном матче. 30-летний Симонян получил честно заработанную золотую медаль. И отдал награду юному Эдуарду Стрельцову. Эдик, искренне уважавший Симоняна, уже считавшегося если еще не патриархом, то ветераном сборной, отказался. Но Никита Симонян объяснил: Стрельцов сыграл в четырех матчах, не получи травму, вышел бы на поле и в финале, потому он и заслужил «золото». Конечно, Никита Павлович понимал, что еще один шанс побороться за олимпийское чемпионство представится вряд ли. Но не мог он идти против совести.

Никита Павлович не какой-то счастливчик или везунчик. Слава добыта талантом и характером. Он — сын чувячника. Знаете, что это такое? Его отец шил чувяки — удобную обувь. Иногда было голодно. Никита Павлович рассказывал мне, что иногда, когда команда мальчишек-футболистов пехом возвращалась после матчей домой, в животе было совсем пусто. И ему с ребятами приходилось забираться в чужие сады. Срывали по несколько яблок, часто незрелых, но голод утоляющих.

После голосования все мы довольно бурно обсуждали наболевшее. Где и когда вручать главные призы и дипломы? Точной даты пока не установлено. Возможно, 2–3 декабря на Гала-вечере в Будапеште. Эта дата раз пять по понятным причинам все переносилась и отодвигалась... ●

GETTYIMAGES

Олимпийский 1956-й — триумф нашей футбольной сборной и Никиты Симоняна.

СОБЫТИЕ Сборные Англии и Шотландии встретятся в старейшем дерби

Из британской классики

Илья Соболев

В первом матче англичане одолели Хорватию, но сногсшибательного впечатления не произвели.

REUTERS

Сегодня на лондонском «Уэмбли» будет перевернута очередная страница старейшего международного противостояния в футболе между Англией и Шотландией. «Auld enemies», что значит «старые враги» в переводе с шотландского английского сыграют друг с другом в 116-й раз.

Вооруженные столкновения между странами закончились несколько сотен лет назад, но неприязнь, существовавшая между англичанами и шотландцами, никуда не делась. Футбольное поле, как это часто бывает, стало местом, где стороны могли выяснять отношения более-менее мирным способом.

Прерывались только на войну

Первый официальный матч между этими командами состоялся в ноябре 1872 года в Шотландии на залитом дождем крикетном поле «Гамильтон Крескент» и завершился безголевой ничьей. На игре присутствовало 4000 тысячи зрителей, каждый из которых заплатил за вход по шиллингу. Забавно, но организаторы мероприятия не были уверены, что матч окажется востребованным публикой. Сейчас-то это британская классика.

С 1872 года по 1989-й встречи между шотландцами и англичанами проходили на ежегодной основе, за исключением годов Первой и Второй мировых войн. Самым трагичным оказался матч на шотландском «Айброкс» в 1902 году: во второй половине встречи новенькие деревянные трибуны арены не выдержали под напором ливня и рухнули прямо вместе с болельщиками. В итоге погибло 25 человек и более 500 получили повреждения. А встреча была переиграна уже в Бирмингеме

Самых посещаемый матч противостояния состоялся в 1937 году. Это сейчас на «Уэмбли» допустят не более 22 500 человек, а тогда на «Хэмпден Парк» в Глазго за битвой следили 149 415 зрителей.

В 1961 году англичане одержали над принципиальным соперником самую крупную победу — 9:3. «Ни один уважающий себя шотландец не захочет говорить об этой игре», — сказал потом форвард шотландской сборной Денис Лоу.

Поклонники «тартановой армии» больше любят вспоминать встречу 1977 года, когда сборная Шотландии с Кенни Далглишем просто уничтожила соперника на «Уэмбли», несмотря на скромный итоговый счет 2:1.

АКЦЕНТ

Первый официальный матч между сборными Англии и Шотландии прошел 30 ноября 1872 года на поле для крикета

Саутгейт помнит

В новейшей истории накал противостояния если и ослаб, то не сильно. На групповом этапе Евро-1996 англичане обыграли Шотландию — 2:0, причем второй гол забил не кто иной, как Пол Гаскойн, выступавший за «Рейнджерс» из Глазго. Кроме того, пенальти отразил Дэвид Симэн, вспоминавший потом «ни с чем несравнимый рев трибун за спиной» и «страстный поцелуй» защитника англичан Тони Адамса.

Следующая встреча «старых врагов» состоялась в стыках к Евро-2000. Первый матч в гостях англичане выиграли 2:0, а на «Уэмбли» уступили, с трудом удержав приемлемый для себя счет 0:1. А в последний раз команды пересекались в отборочной группе ЧМ-2018. Англия, выиграв дома 3:0 и сыграв вничью на выезде 2:2, на ЧМ вышла, шотландцы — нет.

«Я лично играл и на Евро-1996, и в стыковых матчах Евро-2000, поэтому прекрасно понимаю, что за игра нам предстоит, — сказал наставник сборной Англии Гарет Саутгейт. — Надеюсь, мой опыт поможет команде».

Как однажды написала BBC, «матчи между Англией и Шотландии для миллионов по обе стороны границы — шанс утвердить свое окончательное превосходство над врагом». Впрочем, у сегодняшнего матча будет и серьезная турнирная подоплека. Англия в случае победы досрочно гарантирует себе выход в плей-офф из группы «D». Ну а шотландцам нельзя проигрывать, если они не хотят раньше времени потерять шансы пройти в следующую стадию.

Кто-то их проклял

Наверное, мало кто настолько же представляет принципиальность сегодняшнего матча, как экс-полузащитник сборной России Андрей Канчельскис, поигравший в свое время и в Англии, и в Шотландии. С ним мы и поговорили о предстоящей встрече.

— Это будет битва, — начал Андрей Антанасович. — Сколько веков Англия и Шотландия воевали друг с другом. Сейчас вроде бы все хорошо, но втихаря они по-прежнему недолюбливают друг друга. Шотландцы есть шотландцы. Они будут сражаться до последнего. Есть хороший фильм — «Храброе сердце» с Мэлом Гибсоном. Вот он отлично передает, что такое шотландцы. Если шотландцы победят, да даже сыграют вничью — это будет большой праздник для страны.

Вот, кстати, говорят, что этот матч имеет такое огромное значение только для Шотландии. Англичане к этому противостоянию, мол, относятся гораздо спокойнее.

АНДРЕЙ КАНЧЕЛЬСКИС: Послушайте, англичане — немного высокомерные ребята, поэтому могут говорить все что угодно. Но на самом деле они, конечно, лукавят. Для них это тоже важный матч.

Давайте немного о сборной Англии. Очень многие зачисляют их в когорту претендентов на титул. Но в первом матче команда Саутгейта, хоть и выиграла у хорватов, совершенно не впечатлила...

АНДРЕЙ КАНЧЕЛЬСКИС: Сборная Англии на бумаге — всегда фаворит. Но есть еще футбольное поле и мяч. А там у англичан получается не очень. Понятно, что им постоянно приходится иметь дело с повышенным вниманием к себе. На них постоянно давит осознание того, что они должны что-то выиграть. И вроде бы футболисты есть хорошие, но ничего не происходит. Что касается первой игры, сборная Англии взяла свое спокойно, тихо. Так же, как бельгийцы в матче с нами. Без особенных усилий. Это при том, что англичанам противостоял серебряный призер ЧМ-2018 Хорватия.

Нынешнее поколение считают самым талантливым в истории английского футбола. Как к такому утверждению относитесь?

АНДРЕЙ КАНЧЕЛЬСКИС: Забавно, когда так говорят. Вот недавно про нашу «молодежку» тоже писали, что это чуть ли не сильнейшее поколение. И что? Результат ее выступления на Евро все видели. Все упирается в результат. Будет результат — будет лучшее поколение. Еще один пример — мое поколение. Очень хорошее. Классные футболисты. Но результата не добились. Так и остались мы лучшим поколением на бумаге.

Эта сборная Англии все же не совсем похожа на прежние. Например, на матч с хорватами впервые за 20 лет в стартовом составе англичан не вышло ни одного игрока из «Манчестер Юнайтед» и «Ливерпуля». Удивлены?

АНДРЕЙ КАНЧЕЛЬСКИС: Времена меняются. В одно время «Ливерпуль» доминировал, в другое — «Манчестер Юнайтед». Сейчас «Манчестер Сити». Но им не нужно зацикливаться на том, кто из какого клуба. Главная задача англичан — снять проклятие после того, как они выиграли ЧМ-1966 благодаря неправильно засчитанному голу. Кто-то их проклял прилично. ●

ПРЯМАЯ РЕЧЬ Знаменитый итальянский арбитр Пьерлуиджи Коллина доволен работой своих коллег на Евро-2020

Порадовали Фантомаса

Михаил Щербань

Как уже сообщала «РГ», для работы на проходящем Евро-2020 привлечены 19 главных арбитров.

В специальный список УЕФА попали самые лучшие рефери из Старого Света: Феликс Брых (Германия), Славко Винчич (Словения), Орель Гринфельд (Израиль), Карлос дель Серро (Испания), Артур Соареш Диаш (Португалия), Даниэль Зиберт (Германия), Сергей Карасев (Россия), Бьорн Кейперс (Нидерланды), Иштван Ковач (Румыния), Данни Маккели (Нидерланды), Антонио Матеу Лаос (Испания), Майкл Оливер (Англия), Даниэле Орсато (Италия), Энтони Тейлор (Англия), Клеман Тюрпен (Франция), Овидиу Хацеган (Румыния), Джюнейт Чакыр (Турция), Андреас Экберг (Швеция). Кроме того, в списке находится аргентинец Фернандо Андрес Рапаллини.

Это стало возможно в рамках программы по обмену между УЕФА и Южноамериканской футбольной конфедерацией КОНМЕБОЛ.

«Обмен судьями с КОНМЕБОЛ в рамках двух ведущих турниров обогатит оба соревнования и повысит опыт наших топ-судей, — сказал журналистам президент УЕФА Александер Чеферин. — Европа и Южная Америка крайне богаты в плане футбольного мастерства и традиций, в том числе в области судейства. Подобный обмен станет определяющей частью нашей программы сотрудничества, которая поможет улучшить наши соревнования».

АКЦЕНТ

Пьерлуиджи Коллина: Система видеоповторов ВАР делает футбол более понятным для игроков, болельщиков, всех, кому небезразлична игра

За проходящим турниром внимательно следит и глава судейского департамента ФИФА, лучший арбитр XX века по версии журнала «Франс Футбол» итальянец Пьерлуиджи Коллина, которого СМИ любовно называют Фантомасом.

Пьерлуиджи, вам, как главе судейского комитета ФИФА, нравится работа коллег на Евро-2020?

ПЬЕРЛУИДЖИ КОЛЛИНА: Пока они очень стараются, и, на мой взгляд, турнир проходит без каких-либо проблем. Но я хочу напомнить, что ФИФА и УЕФА уже очень давно работают над тем, чтобы добиться справедливых результатов на игровом поле. Человеческий фактор нельзя не учитывать, и тут на помощь игрокам и арбитрам приходят новые технологии. Без них в нашем веке — никуда!

Вы имеете в виду систему видеофиксации ВАР?

ПЬЕРЛУИДЖИ КОЛЛИНА: Именно. Это настоящий прорыв, который делает футбол более понятным для игроков, болельщиков, всех, кому небезразлична игра. Следующая наша общая задача — сделать ВАР более доступным для большего числа ассоциаций-членов. Мы пытаемся найти решение, которое можно реализовать с меньшим количеством использованных камер на поле. Посмотрите сами, сколько важных решений было принято на проходящем турнире! В каждой игре арбитр получает помощь от своих коллег, которые находятся в Ньоне и внимательно следят за всем, что происходит на футбольном поле. Это очень здорово!

На нынешнем Евро впервые среди арбитров мужчин есть и женщина — француженка Стефани Фраппар. Вы рады этому обстоятельству?

ПЬЕРЛУИДЖИ КОЛЛИНА: Прежде всего мы готовим судей. Это не мужчины и женщины, а профессионалы. Главный критерий для нас — это знание предмета и качество судейства. Главное, чтобы лучшие из них могли получить необходимый опыт. Так мы избавим футбол от ошибок.

Но рефери те же люди. Неужели мы доживем до того момента, когда арбитраж будет безукоризненным?

ПЬЕРЛУИДЖИ КОЛЛИНА: Наверное, это будет, но не сейчас. Это большой и долгий путь, который футболу предстоит пройти.

Есть ли у вас любимая команда, за которую вы переживаете?

ПЬЕРЛУИДЖИ КОЛЛИНА: Для меня все команды любимые. Больше я вам не скажу ничего (смеется). ●

Пьерлуиджи Коллина считает, что арбитры на Евро-2020 работают отлично.

СТАНИСЛАВ КРАСИЛЬНИКОВ / ТАСС

ЦИФРА

19

РЕФЕРИ

обслуживают матчи Евро-2020 в качестве главных арбитров.

ГДЕ БУДЕМ СМОТРЕТЬ

18 июня, пятница

Первый

21.45. Англия — Шотландия. Группа «D». Второй тур. Матч в Лондоне (Англия). Прямая трансляция (с 15-минутным превью).

«Россия 1»

18.50. Хорватия — Чехия. Группа «D». Второй тур. Матч в Глазго (Шотландия). Прямая трансляция (с 10-минутным превью).

«Матч ТВ»

15.30. Швеция — Словакия. Группа «E». Второй тур. Матч в Санкт-Петербурге. Прямая трансляция (с 30-минутным превью).

19 июня, суббота

Первый

18.45. Германия — Португалия. Группа «F». Второй тур. Матч в Мюнхене (Германия). Прямая трансляция (с 15-минутным превью).
21.45. Испания — Польша. Группа «E». Второй тур. Матч в Севилье (Испания). Прямая трансляция (с 15-минутным превью).

«Россия 1»

15.50. Венгрия — Франция. Группа «F». Второй тур. Матч в Будапеште (Венгрия). Прямая трансляция (с 10-минутным превью).

20 июня, воскресенье

«Россия 1»

18.50. Италия — Уэльс. Группа «A». Третий тур. Матч в Риме (Италия). Прямая трансляция (с 10-минутным превью).

«Матч ТВ»

18.30. Швейцария — Турция. Группа «A». Третий тур. Матч в Баку (Азербайджан). Прямая трансляция (с 30-минутным превью).

Время начала трансляций указано московское.
В программе возможны изменения и дополнения.

Подготовил Илья Трисвятский

— Евро-2020: главные новости, интервью, онлайн-трансляции на сайте **sportrg.ru/football2020**

НЕ ТОЛЬКО О ФУТБОЛЕ

ХОККЕЙ Игроки НХЛ признали Василевского лучшим голкипером

Профи на воротах

Анна Бекетова

Вратарь «Тампа-Бэй Лайтнинг» Андрей Василевский признан лучшим голкипером сезона-2020/21 в Национальной хоккейной лиге по версии хоккеистов.

В 2019 году Василевский стал обладателем официального приза «Везина Трофи». Но признание коллег всегда приятно и почетно. Как сообщает пресс-служба Ассоциации игроков лиги, в опросе приняли участие 490 хоккеистов. За 26-летнего россиянина отдали 54,12 процента голосов. Второе место занял вратарь «Вегас Голден Найтс» Марк-Андре Флери (8,88 процента), третье — голкипер «Монреаль Канадиенс» Кэри Прайс (8,25).

Для подкрепления результатов голосования — немного статистики. В регулярном чемпионате текущего сезона Василевский провел 42 матча и одержал 31 победу, отстояв «на ноль» в пяти встречах. Процент отраженных бросков составил 92,5 процента. В плей-офф голкипер «Тампы» принял участие в 13 матчах, выиграв девять из них. Процент отраженных бросков — 93,3 процента.

Напомним, «Тампа» является действующим обладателем Кубка Стэнли. Сейчас «молнии» также продолжают борьбу за титул. В полуфинале они проводят серию с «Нью-Йорк Айлендерс». Счет пока равный — 1:1.

По итогам сезона энхаэловцы отметили и нападающего «Вашингтон Кэпиталз» Александра Овечкина. По мнению игроков, у нашего форварда — лучший бросок. За Ови проголосовали 48,95 процента опрошенных. В тройке также форвард «Торонто Мэйпл Лифс» Остон Мэттьюс (28,78 процента) и Ши Уэбер из «Монреаль Канадиенс» (5,04). ●

БАСКЕТБОЛ Российские девушки с победы начали чемпионат Европы

Чешки нам по размеру

В матче с Чехией игроки сборной России не сумели избежать стартовой нервозности, но все-таки добились успеха.

FIBA BASKETBALL

Илья Трисвятский

Женская сборная России успешно взяла старт на континентальном чемпионате, который организован в двух странах. Наши девушки на предварительном этапе выступают в группе «D» во французском Страсбурге. В первом туре обыграна команда Чехии — 73:69.

Шикарный матч выдала центровая екатеринбургского УГМК Мария Вадеева. Она набрала наши первые восемь очков, на ее счету два важнейших реализованных штрафных броска за две секунды до завершения основного времени игры. Итоговая бомбардирская цифра 22-летней спортсменки — 27 баллов и еще плюс к этому 16 подборов. В баскетбольной статистике такая комбинация показателей называется «дабл-даблом».

Для Вадеевой, несмотря на молодость, нынешний чемпионат Европы — уже четвертый по счету. Но более половины команды, в том числе и главный тренер Александр Ковалев, — дебютанты подобных турниров. Нехватка опыта сказалась в заключительной десятиминутке. Достигнутый было 12-очковый перевес улетучился более чем стремительно, отсюда и нервная концовка. Соперницы за 14 секунд до сирены получили право на атаку, однако Вероника Ворачкова промахнулась из-за дуги. Чешки в защите стали фолить, и вот тут на линии штрафных выручила практически незаменимая для этого состава Вадеева.

Сегодня играем с Хорватией, в случае победы можно будет праздновать выход в плей-офф, куда попадают по три лучшие команды от каждого из четырех квартетов. ●

Сведения о наличии земельных участков, находящихся в государственной и (или) муниципальной собственности, расположенных в границах особой экономической зоны технико-внедренческого типа на территории Саратовской области и не сданных в аренду

Перечень земельных участков (г. Балаково)	
Кадастровый номер	Площадь, м²
64:05:120301:178	535978,00

Контактная информация: АО «УК ОЭЗ «Исток», +7 (495) 465-86-47.

ОБЪЯВЛЕНИЕ
ВЫСШЕЙ КВАЛИФИКАЦИОННОЙ КОЛЛЕГИИ СУДЕЙ РОССИЙСКОЙ ФЕДЕРАЦИИ

В соответствии с Законом Российской Федерации от 26 июня 1992 г. №3132-1 «О статусе судей в Российской Федерации» Высшая квалификационная коллегия судей Российской Федерации объявляет об открытии вакантных должностей:

— **заместителя председателя Арбитражного суда г. Москвы.**

Заявления и документы, перечисленные в пункте 6 статьи 5 вышеназванного Закона, принимаются от претендентов на указанные вакантные должности с понедельника по четверг с 10.00 до 18.00, в пятницу — с 10.00 до 16.45 (обед с 13.00 до 13.45) по адресу: 123995, г. Москва, ул. Баррикадная, 8, строение 4, каб. № 105.

Последний день приема документов — **19 июля 2021 года.** Заявления и документы, поступившие после указанного срока, к рассмотрению не принимаются.

Российская Федерация

Федеральный закон

О внесении изменений в отдельные законодательные акты Российской Федерации в связи с принятием Федерального закона «О государственном контроле (надзоре) и муниципальном контроле в Российской Федерации»

Принят Государственной Думой 26 мая 2021 года

Одобрен Советом Федерации 2 июня 2021 года

Статья 1

Внести в Закон Российской Федерации от 19 апреля 1991 года № 1032-I «О занятости населения в Российской Федерации» (в редакции Федерального закона от 20 апреля 1996 года № 36-ФЗ) (Ведомости Съезда народных депутатов РСФСР и Верховного Совета РСФСР, 1991, № 18, ст. 565; Собрание законодательства Российской Федерации, 1996, № 17, ст. 1915; 2011, № 49, ст. 7039; 2013, № 27, ст. 3454, 3477; 2014, № 19, ст. 2321; № 30, ст. 4217; № 52, ст. 7536; 2017, № 1, ст. 36; № 31, ст. 4784; 2018, № 1, ст. 60; № 28, ст. 4154; 2019, № 29, ст. 3850; 2020, № 15, ст. 2231) следующие изменения:

1) в статье 7^{1-1}:

а) в пункте 1:

подпункт 6 изложить в следующей редакции:

«6) осуществление в соответствии с положением, утверждаемым высшим исполнительным органом государственной власти субъекта Российской Федерации, регионального государственного контроля (надзора) за приемом на работу инвалидов в пределах установленной квоты;»;

дополнить подпунктом 6^1 следующего содержания:

«6^1) осуществление в отношении государственных учреждений службы занятости населения контроля за регистрацией инвалидов в качестве безработных и обеспечением государственных гарантий в области содействия занятости населения, за исключением полномочий, предусмотренных подпунктом 11 пункта 3 статьи 7 настоящего Закона;»;

б) дополнить пунктами 6 и 7 следующего содержания:

«6. Предметом регионального государственного контроля (надзора) за приемом на работу инвалидов в пределах установленной квоты является соблюдение работодателями обязательных требований в области квотирования рабочих мест, установленных нормативными правовыми актами Российской Федерации и нормативными правовыми актами субъектов Российской Федерации.

7. Организация и осуществление регионального государственного контроля (надзора) за приемом на работу инвалидов в пределах установленной квоты регулируются Федеральным законом от 31 июля 2020 года № 248-ФЗ «О государственном контроле (надзоре) и муниципальном контроле в Российской Федерации».»;

2) пункт 7 статьи 18^1 изложить в следующей редакции:

«7. Федеральный государственный контроль (надзор) за выполнением частным агентством занятости требований аккредитации на право осуществления деятельности по предоставлению труда работников (персонала) осуществляется федеральным органом исполнительной власти, на который возложены функции по контролю и надзору в сфере труда, занятости, альтернативной гражданской службы. Предметом федерального государственного контроля (надзора) за выполнением частным агентством занятости требований аккредитации на право осуществления деятельности по предоставлению труда работников (персонала) является соблюдение частным агентством занятости обязательных требований, установленных пунктами 6 и 8 настоящей статьи. Организация и осуществление федерального государственного контроля (надзора) за выполнением частным агентством занятости требований аккредитации на право осуществления деятельности по предоставлению труда работников (персонала) регулируются Федеральным законом от 31 июля 2020 года № 248-ФЗ «О государственном контроле (надзоре) и муниципальном контроле в Российской Федерации». Положение о федеральном государственном контроле (надзоре) за выполнением частным агентством занятости требований аккредитации на право осуществления деятельности по предоставлению труда работников (персонала) утверждается Правительством Российской Федерации. Оценка выполнения частным агентством занятости обязанностей по трудовым договорам, заключенным с работниками в целях направления их по договору о предоставлении труда работников (персонала), осуществляется в рамках федерального государственного контроля (надзора) за соблюдением трудового законодательства и иных нормативных правовых актов, содержащих нормы трудового права.».

Статья 2

Внести в Закон Российской Федерации от 27 декабря 1991 года № 2124-I «О средствах массовой информации» (Ведомости Съезда народных депутатов Российской Федерации и Верховного Совета Российской Федерации, 1992, № 7, ст. 300; Собрание законодательства Российской Федерации, 1995, № 24, ст. 2256; 2004, № 27, ст. 2711; № 35, ст. 3607; 2011, № 25, ст. 3535; 2012, № 31, ст. 4322; 2015, № 29, ст. 4383; 2016, № 27, ст. 4213, 4214; 2017, № 31, ст. 4788; 2018, № 45, ст. 6835; 2019, № 23, ст. 2914; № 49, ст. 6985; № 52, ст. 7796) следующие изменения:

1) в статье 31:

а) часть восьмую признать утратившей силу;

б) в части десятой слова «соответствующим переоформлением лицензии» заменить словами «внесением соответствующих изменений в реестр лицензий на телевизионное вещание, радиовещание на основании заявления о внесении изменений в реестр лицензий на телевизионное вещание, радиовещание»;

2) в статье 31^3:

а) наименование изложить в следующей редакции:

«Статья 31^3. **Внесение изменений в реестр лицензий на телевизионное вещание, радиовещание»;**

б) в части первой слова «Переоформление лицензии» заменить словами «Внесение изменений в реестр лицензий»;

в) в части второй слова «о переоформлении лицензии» заменить словами «о внесении изменений в реестр лицензий на телевизионное вещание, радиовещание»;

г) в части третьей первое предложение изложить в следующей редакции: «Внесение сведений о радиочастотах и (или) позиции телеканала или радиоканала в мультиплексе, а также иных параметров наземного эфирного вещания либо спутникового вещания в реестр лицензий на телевизионное вещание, радиовещание в случаях, предусмотренных частями пятой — седьмой статьи 31 настоящего Закона, осуществляется на основании заявления лицензиата о внесении изменений в реестр лицензий на телевизионное вещание, радиовещание.»;

д) дополнить частью четвертой следующего содержания:

«В случае реорганизации лицензиата в форме присоединения к другому юридическому лицу внесение сведений в реестр лицензий на телевизионное вещание, радиовещание осуществляется после оценки соблюдения правопреемником лицензиата ограничений, установленных статьей 19^1 настоящего Закона. Оценка соответствия правопреемника лицензиата иным лицензионным требованиям не осуществляется. До внесения изменений в реестр лицензий на телевизионное вещание, радиовещание в случае реорганизации лицензиата в форме присоединения к другому юридическому лицу правопреемник лицензиата не вправе осуществлять деятельность по телевизионному вещанию, радиовещанию, предусмотренную лицензией лицензиата.»;

3) в статье 31^4:

а) часть пятую изложить в следующей редакции:

«В случае принятия лицензирующим органом решения о продлении срока действия лицензии на телевизионное вещание, радиовещание соответствующие изменения должны быть внесены в реестр лицензий на телевизионное вещание, радиовещание. Внесение изменений в реестр лицензий на телевизионное вещание, радиовещание для целей продления срока действия лицензии на телевизионное вещание, радиовещание осуществляется в течение тридцати дней со дня получения заявления лицензиата о продлении срока действия лицензии.»;

б) пункт 1 части седьмой изложить в следующей редакции:

«1) основания для отказа в предоставлении лицензии или во внесении изменений в реестр лицензий на телевизионное вещание, радиовещание, предусмотренные статьей 31^5 настоящего Закона;»;

4) статью 31^5 изложить в следующей редакции:

«Статья 31^5. **Отказ в предоставлении лицензии или во внесении изменений в реестр лицензий на телевизионное вещание, радиовещание**

Основаниями для отказа в предоставлении лицензии или во внесении изменений в реестр лицензий на телевизионное вещание, радиовещание являются:

1) основания, предусмотренные пунктами 1 и 2 части 7 статьи 14 Федерального закона от 4 мая 2011 года № 99-ФЗ «О лицензировании отдельных видов деятельности»;

2) несоответствие заявителя требованиям, установленным статьей 19^1 настоящего Закона.

Во внесении изменений в реестр лицензий на телевизионное вещание, радиовещание может быть отказано по решению лицензирующего органа также в случае непризнания заявителя победителем торгов (конкурса, аукциона), если изменения в реестр лицензий на телевизионное вещание, радиовещание вносятся по результатам торгов (конкурса, аукциона).»;

5) статью 31^6 признать утратившей силу;

6) в статье 31^8:

а) в части второй:

пункт 4 изложить в следующей редакции:

«4) программная направленность телеканала, радиоканала (основные тематические направления вещания — информационный, музыкальный, спортивный и подобные направления);»;

дополнить пунктами 6^1 и 6^2 следующего содержания:

«6^1) дата начала вещания;

6^2) срок действия лицензии на телевизионное вещание, радиовещание, отметка о продлении срока ее действия в случае, предусмотренном статьей 31^4 настоящего Закона;»;

б) дополнить частью третьей следующего содержания:

«Информация из реестра лицензий на телевизионное вещание, радиовещание должна размещаться на сайте лицензирующего органа в информационно-телекоммуникационной сети «Интернет» в течение одного рабочего дня после дня внесения такой информации в указанный реестр.»;

7) в части третьей статьи 32^1 слово «выдается» заменить словом «предоставляется»;

8) в части пятой статьи 54 слова «в результате мероприятий по контролю (надзору) за соблюдением законодательства Российской Федерации о средствах массовой информации, проводимых должностными лицами уполномоченного Правительством Российской Федерации федерального органа исполнительной власти, в том числе без взаимодействия с распространителем продукции зарубежного периодического печатного издания» заменить словами «при проведении контрольных (надзорных) мероприятий в рамках осуществления федерального государственного контроля (надзора) за соблюдением законодательства Российской Федерации о средствах массовой информации, в том числе без взаимодействия с контролируемым лицом»;

9) в главе VII:

а) наименование изложить в следующей редакции:

«Глава VII. **Федеральный государственный контроль (надзор) за соблюдением законодательства Российской Федерации о средствах массовой информации. Ответственность за нарушение законодательства о средствах массовой информации»;**

б) дополнить статьей 56^1 следующего содержания:

«Статья 56^1. **Федеральный государственный контроль (надзор) за соблюдением законодательства Российской Федерации о средствах массовой информации**

Федеральный государственный контроль (надзор) за соблюдением законодательства Российской Федерации о средствах массовой информации осуществляется федеральным органом исполнительной власти, осуществляющим функции по контролю и надзору в сфере средств массовой информации, массовых коммуникаций, информационных технологий и связи.

Предметом федерального государственного контроля (надзора) за соблюдением законодательства Российской Федерации о средствах массовой информации является соблюдение учредителями и редакциями средств массовой информации, юридическими лицами, осуществляющими формирование телеканала или радиоканала и его распространение в установленном порядке на основании лицензии на телевизионное вещание, радиовещание на территории Российской Федерации (далее — контролируемые лица), обязательных и лицензионных требований в сфере средств массовой информации и массовых коммуникаций, телевизионного вещания и радиовещания, а также требований в области предоставления обязательного экземпляра документов.

Организация и осуществление федерального государственного контроля (надзора) за соблюдением законодательства Российской Федерации о средствах массовой информации в отношении контролируемых лиц регулируются Федеральным законом от 31 июля 2020 года № 248-ФЗ «О государственном контроле (надзоре) и муниципальном контроле в Российской Федерации» (за исключением государственного контроля за соблюдением законодательства Российской Федерации о средствах массовой информации, осуществляемого без взаимодействия с контролируемым лицом).

Положение о федеральном государственном контроле (надзоре) за соблюдением законодательства Российской Федерации о средствах массовой информации утверждается Правительством Российской Федерации.».

Статья 3

Внести в статью 22 Федерального закона «О прокуратуре Российской Федерации» (в редакции Федерального закона от 17 ноября 1995 года № 168-ФЗ) (Ведомости Съезда народных депутатов Российской Федерации и Верховного Совета Российской Федерации, 1992, № 8, ст. 366; Собрание законодательства Российской Федерации, 1995, № 47, ст. 4472; 1999, № 7, ст. 878; 2007, № 24, ст. 2830; 2017, № 11, ст. 1536) следующие изменения:

1) абзац третий пункта 1 после слов «проведения проверок» дополнить словами «, контрольных (надзорных) мероприятий»;

2) дополнить пунктом1^1 следующего содержания:

«1^1. Требование о проведении контрольного (надзорного) мероприятия направляется в уполномоченные контрольные (надзорные) органы на основании поступивших в органы прокуратуры материалов и обращений, свидетельствующих о причинении вреда (ущерба) или об угрозе причинения вреда (ущерба) охраняемым законом ценностям.

Направление требования о проведении контрольного (надзорного) мероприятия в отношении одного и того же лица по одним и тем же основаниям не допускается.

Типовая форма требования прокурора о проведении контрольного (надзорного) мероприятия и порядок его направления устанавливаются приказом Генерального прокурора Российской Федерации.»;

3) пункт 4 после слов «проведении проверок» дополнить словами «, контрольных (надзорных) мероприятий».

Статья 4

Внести в Закон Российской Федерации от 7 февраля 1992 года № 2300-I «О защите прав потребителей» (в редакции Федерального закона от 9 января 1996 года № 2-ФЗ) (Ведомости Съезда народных депутатов Российской Федерации и Верховного Совета Российской Федерации, 1992, № 15, ст. 766; Собрание законодательства Российской Федерации, 1996, № 3, ст. 140; 2004, № 52, ст. 5275; 2011, № 30, ст. 4590; 2012, № 26, ст. 3446; 2013, № 27, ст. 3477; № 51, ст. 6683; 2018, № 17, ст. 2430; № 31, ст. 4839; 2019, № 12, ст. 1228; № 29, ст. 3858) следующие изменения:

1) в статье 3:

а) слово «Право» заменить словами «1. Право»;

б) дополнить пунктом 2 следующего содержания:

«2. В целях реализации права потребителей на просвещение в области защиты прав потребителей орган государственного надзора осуществляет формирование и ведение открытого и общедоступного государственного информационного ресурса в области защиты прав потребителей, качества и безопасности товаров (работ, услуг) в порядке, установленном Правительством Российской Федерации.»;

2) статью 40 изложить в следующей редакции:

«Статья 40. **Федеральный государственный контроль (надзор) в области защиты прав потребителей**

1. Федеральный государственный контроль (надзор) в области защиты прав потребителей осуществляется федеральным органом исполнительной власти, уполномоченным Правительством Российской Федерации (далее — орган государственного надзора).

2. Предметом федерального государственного контроля (надзора) в области защиты прав потребителей являются:

1) соблюдение изготовителями, исполнителями, продавцами, уполномоченными организациями или уполномоченными индивидуальными предпринимателями, импортерами, владельцами агрегаторов обязательных требований, установленных настоящим Законом, другими федеральными законами и иными нормативными правовыми актами Российской Федерации, а также актами, составляющими право Евразийского экономического союза, регулирующими отношения в области защиты прав потребителей;

2) соблюдение изготовителем, исполнителем (лицом, выполняющим функции иностранного изготовителя), продавцом требований, установленных техническими регламентами, или обязательных требований, подлежащих применению до дня вступления в силу технических регламентов в соответствии с Федеральным законом от 27 декабря 2002 года № 184-ФЗ «О техническом регулировании».

3. Организация и осуществление федерального государственного контроля (надзора) в области защиты прав потребителей регулируются Федеральным законом от 31 июля 2020 года № 248-ФЗ «О государственном контроле (надзоре) и муниципальном контроле в Российской Федерации».

4. Положение о федеральном государственном контроле (надзоре) в области защиты прав потребителей утверждается Правительством Российской Федерации.

5. В положении о федеральном государственном контроле (надзоре) в области защиты прав потребителей указываются наименование и структурные элементы технического регламента и (или) обязательных требований, подлежащих применению до дня вступления в силу технических регламентов в соответствии с Федеральным законом от 27 декабря 2002 года № 184-ФЗ «О техническом регулировании», оценка соблюдения которых осуществляется в рамках федерального государственного контроля (надзора) в области защиты прав потребителей, а также виды продукции, являющиеся объектами федерального государственного контроля (надзора) в области защиты прав потребителей.

6. Орган государственного надзора ежегодно готовит государственный доклад о защите прав потребителей в Российской Федерации в порядке, установленном Правительством Российской Федерации.

7. Орган государственного надзора вправе обращаться в суд с заявлениями в защиту прав потребителей и законных интересов отдельных потребителей (группы потребителей, неопределенного круга потребителей), а также с заявлениями о ликвидации изготовителя (исполнителя, продавца, уполномоченной организации, импортера, владельца агрегатора) либо о прекращении деятельности индивидуального предпринимателя (уполномоченного индивидуального предпринимателя) за грубое (повлекшее смерть или массовые заболевания, отравления людей) нарушение прав потребителей.

8. Орган государственного надзора в порядке, установленном законодательством Российской Федерации, может быть привлечен судом к участию в деле, а также вправе вступать в дело по своей инициативе или по инициативе лиц, участвующих в деле, для дачи заключения по делу в целях защиты прав потребителей в рамках гражданского или административного судопроизводства.

9. Орган государственного надзора вправе давать разъяснения по вопросам применения законов и иных нормативных правовых актов Российской Федерации, регулирующих отношения в области защиты прав потребителей.

10. Консультирование, профилактический визит, наблюдение за соблюдением обязательных требований, выездное обследование могут проводиться федеральными государственными учреждениями, подведомственными органу государственного надзора, в порядке и случаях, установленных положением о федеральном государственном контроле (надзоре) в области защиты прав потребителей.»;

3) статью 42^1 дополнить пунктом 3 следующего содержания:

«3. Орган государственного надзора утверждает методические рекомендации по разработке и реализации региональных и муниципальных программ по защите прав потребителей.».

Статья 5

Внести в Закон Российской Федерации от 21 февраля 1992 года № 2395-I «О недрах» (в редакции Федерального закона от 3 марта 1995 года № 27-ФЗ) (Ведомости Съезда народных депутатов Российской Федерации и Верховного Совета Российской Федерации, 1992, № 16, ст. 834; Собрание законодательства Российской Федерации, 1995, № 10, ст. 823; 1999, № 7, ст. 879; 2000, № 2, ст. 141; 2001, № 33, ст. 3429; 2004, № 35, ст. 3607; 2006, № 17, ст. 1778; 2007, № 27, ст. 3213; 2008, № 18, ст. 1941; 2009, № 1, ст. 17; 2010, № 21, ст. 2527; 2011, № 30, ст. 4570, 4590; № 49, ст. 7042; 2013, № 19, ст. 2312; № 30, ст. 4060, 4061; № 52, ст. 6973; 2014, № 30, ст. 4262; 2015, № 27, ст. 3996; 2016, № 15, ст. 2066; № 27, ст. 4212; 2019, № 31, ст. 4431; № 49, ст. 6955; № 52, ст. 7823; 2020, № 24, ст. 3753; 2021, № 18, ст. 3067) следующие изменения:

1) в части первой статьи 3:

а) пункт 16 изложить в следующей редакции:

«16) утверждение положения о федеральном государственном геологическом контроле (надзоре) и осуществление федерального государственного геологического контроля (надзора);»;

б) пункт 18 изложить в следующей редакции:

«18) утверждение положения о федеральном государственном горном надзоре и осуществление федерального государственного горного надзора;»;

2) пункт 14 статьи 4 изложить в следующей редакции:

«14) утверждение положения о региональном государственном геологическом контроле (надзоре) и осуществление регионального государственного геологического контроля (надзора);»;

3) пункт 5 статьи 5 признать утратившим силу;

4) в части третьей статьи 7 слова «орган государственного горного надзора» заменить словами «орган федерального государственного горного надзора»;

5) в статье 24:

а) часть третью изложить в следующей редакции:

«Орган федерального государственного горного надзора в пределах своей компетенции обеспечивает государственное нормативное регулирование вопросов безопасности работ, связанных с пользованием недрами, а также выполняет контрольные (надзорные) функции.»;

б) в части шестой слова «органом государственного горного надзора» заменить словами «органом федерального государственного горного надзора»;

6) в части пятой статьи 26 слова «органом государственного горного надзора» заменить словами «органом федерального государственного горного надзора»;

7) в части второй статьи 31 слова «по согласованию с органами государственного горного надзора» исключить;

8) в части второй статьи 35 слова «государственного надзора» заменить словами «государственного контроля (надзора)»;

9) в части первой статьи 36 слова «органами государственного горного надзора» заменить словами «органом федерального государственного горного надзора»;

10) статью 37 изложить в следующей редакции:

«Статья 37. **Государственный геологический контроль (надзор)**

Государственный геологический контроль (надзор) осуществляется посредством:

1) федерального государственного геологического контроля (надзора), осуществляемого:

федеральным органом исполнительной власти, уполномоченным Правительством Российской Федерации (за исключением федерального государственного геологического контроля (надзора), осуществляемого на объектах, подведомственных федеральному органу исполнительной власти в области обеспечения безопасности), в соответствии с положением, утверждаемым Правительством Российской Федерации;

на объектах, подведомственных федеральному органу исполнительной власти в области обеспечения безопасности, — подразделением указанного федерального органа исполнительной власти;

2) регионального государственного геологического контроля (надзора), осуществляемого уполномоченными органами исполнительной власти субъектов Российской Федерации в соответствии с положениями, утверждаемыми высшими исполнительными органами государственной власти субъектов Российской Федерации.

Предметом государственного геологического контроля (надзора) являются:

1) для федерального государственного геологического контроля (надзора) в отношении участков недр, за исключением участков недр местного значения, — соблюдение организациями и гражданами обязательных требований в области использования и охраны недр, установленных настоящим Законом, Водным кодексом Российской Федерации (в части требований к охране подземных водных объектов), Налоговым кодексом Российской Федерации (в части нормативов потерь при добыче полезных ископаемых и подземных водных объектов) и принимаемыми в соответствии с ними иными нормативными правовыми актами Российской Федерации, а также требований, содержащихся в лицензиях на пользование недрами и иных разрешительных документах, предусмотренных указанными нормативными правовыми актами;

2) для регионального государственного геологического контроля (надзора) в отношении участков недр местного значения — соблюдение организациями и гражданами обязательных требований в области использования и охраны недр, установленных настоящим Законом, Водным кодексом Российской Федерации (в части требований к охране подземных водных объектов), Налоговым кодексом Российской Федерации (в части нормативов потерь при добыче полезных ископаемых и подземных водных объектов) и принимаемыми в соответствии с ними иными нормативными правовыми актами Российской Федерации, законами и иными нормативными правовыми актами субъектов Российской Федерации, принятыми ими в пределах полномочий по регулированию отношений в области использования и охраны недр на своих территориях, а также требований, содержащихся в лицензиях на пользование недрами и иных разрешительных документах, предусмотренных указанными нормативными правовыми актами.

Перечень разрешительных документов, содержащих обязательные требования, оценка соблюдения которых проводится в рамках государственного геологического контроля (надзора), указывается в положении о федеральном государственном геологическом контроле (надзоре) и положении о региональном государственном геологическом контроле (надзоре).

Организация и осуществление государственного геологического контроля (надзора) регулируются Федеральным законом от 31 июля 2020 года № 248-ФЗ «О государственном контроле (надзоре) и муниципальном контроле в Российской Федерации», а в случаях, указанных в абзаце третьем пункта 1 части первой настоящей статьи, — нормативным правовым актом соответствующего федерального органа исполнительной власти, принимаемым по согласованию с федеральным органом исполнительной власти, осуществляющим функции по выработке государственной политики и нормативно-правовому регулированию в сфере изучения, использования, воспроизводства и охраны природных ресурсов.»;

11) статью 38 изложить в следующей редакции:

«Статья 38. **Федеральный государственный горный надзор**

Федеральный государственный горный надзор осуществляется федеральным органом исполнительной власти, уполномоченным Правительством Российской Федерации, в соответствии с положением, утверждаемым Правительством Российской Федерации.

Предметом федерального государственного горного надзора являются:

1) соблюдение пользователями недр или лицами, осуществляющими работы на участках недр, предоставленных в пользование пользователям недр, обязательных требований, предусмотренных настоящим Законом и принимаемыми в соответствии с ним иными нормативными правовыми актами Российской Федерации, по безопасному ведению работ, связанных с пользованием недрами, на объектах, не отнесенных к опасным производственным объектам в соответствии с Федеральным законом от 21 июля 1997 года № 116-ФЗ «О промышленной безопасности опасных производственных объектов»;

2) соблюдение изготовителем, исполнителем (лицом, выполняющим функции иностранного изготовителя), продавцом требований, установленных техническими регламентами, или обязательных требований, подлежащих применению до дня вступления в силу технических регламентов в соответствии с Федеральным законом от 27 декабря 2002 года № 184-ФЗ «О техническом регулировании».

В положении о федеральном государственном горном надзоре указываются наименование и структурные элементы технического регламента и (или) обязательных требований, подлежащих применению до дня вступления в силу технических регламентов в соответствии с Федеральным законом от 27 декабря 2002 года № 184-ФЗ «О техническом регулировании», оценка соблюдения которых осуществляется в рамках федерального государственного горного надзора, а также виды продукции, являющиеся объектами федерального государственного горного надзора.

Организация и осуществление федерального государственного горного надзора регулируются Федеральным законом от 31 июля 2020 года № 248-ФЗ «О государственном контроле (надзоре) и муниципальном контроле в Российской Федерации».

При осуществлении федерального государственного горного надзора проводятся следующие контрольные (надзорные) мероприятия:

1) выездные проверки;

2) документарные проверки.

При осуществлении федерального государственного горного надзора плановые контрольные (надзорные) мероприятия не проводятся.

Оценка соблюдения обязательных требований, установленных настоящим Законом и принимаемыми в соответствии с ним иными нормативными правовыми актами Российской Федерации, по безопасному ведению работ, связанных с пользованием недрами на опасных производственных объектах, осуществляется в рамках федерального государственного надзора в области промышленной безопасности.».

Статья 6

Внести в Закон Российской Федерации от 11 марта 1992 года № 2487-I «О частной детективной и охранной деятельности в Российской Федерации» (Ведомости Съезда народных депутатов Российской Федерации и Верховного Совета Российской Федерации, 1992, № 17, ст. 888; Собрание законодательства Российской Федерации, 2008, № 52, ст. 6227; 2011, № 27, ст. 3880; 2013, № 27, ст. 3477; 2015, № 1, ст. 87; 2016, № 27, ст. 4160; 2017, № 50, ст. 7562; 2019, № 31, ст. 4469; № 52, ст. 7796) следующие изменения:

1) в статье 6:

а) абзац первый части второй после слов «и (в случае, если имеется) отчество,» дополнить словами «номер телефона и адрес электронной почты,»;

б) в части шестой слова «получившему лицензию» заменить словами «которому предоставлена лицензия»;

в) в части седьмой:

пункт 2 признать утратившим силу;

пункт 4 после слов «ведение реестров лицензий» дополнить словами «, в том числе внесение изменений в реестры лицензий,»;

г) в части восьмой слово «переоформления» заменить словами «внесения изменений в реестры»;

2) в части третьей статьи 11^2:

а) пункт 2 признать утратившим силу;

б) пункт 4 после слов «ведение реестров лицензий» дополнить словами «, в том числе внесение изменений в реестры лицензий,»;

3) в части первой статьи 11^3:

а) пункт 1 после слов «место его нахождения,» дополнить словами «номер телефона и адрес электронной почты юридического лица,»;

б) пункт 3 признать утратившим силу;

4) в статье 11^4:

а) наименование изложить в следующей редакции:

«Статья 11^4. **Внесение изменений в реестр лицензий на осуществление частной охранной деятельности на основании заявления лицензиата о внесении изменений в реестр лицензий»;**

б) абзац первый части первой изложить в следующей редакции:

«Внесение изменений в реестр лицензий на осуществление частной охранной деятельности на основании заявления лицензиата о внесении изменений в реестр лицензий осуществляется в случае:»;

в) часть четвертую изложить в следующей редакции:

«Внесение изменений в реестр лицензий на осуществление частной охранной деятельности производится в порядке, предусмотренном для предоставления лицензии, в срок не более тридцати дней.»;

5) часть восьмую статьи 20 дополнить пунктом 4 следующего содержания:

«4) если в федеральный орган исполнительной власти, уполномоченный в сфере частной охранной деятельности, или его территориальный орган поступило заявление о продлении срока действия лицензии на осуществление частной детективной деятельности, лицензии на осуществление частной охранной деятельности или о внесении изменений в реестр лицензий.».

Статья 7

Закон Российской Федерации от 15 апреля 1993 года № 4802-I «О статусе столицы Российской Федерации» (Ведомости Съезда народных депутатов Российской Федерации и Верховного Совета Российской Федерации, 1993, № 19, ст. 683) дополнить статьей 14 следующего содержания:

«Статья 14. **Особенности осуществления отдельных видов регионального государственного контроля (надзора) в городе Москве**

Органы исполнительной власти города Москвы наряду с предусмотренными иными федеральными законами видами регионального государственного контроля (надзора) и отдельными видами федерального государственного контроля (надзора), полномочия по осуществлению которых переданы органам исполнительной власти субъектов Российской Федерации, осуществляют:

региональный государственный контроль (надзор) за соблюдением требований к содержанию особых объектов нежилого фонда;

региональный государственный контроль (надзор) в области охраны и рационального использования городских почв;

региональный государственный контроль (надзор) за выполнением требований к защите зеленых насаждений.

Предметом регионального государственного контроля (надзора) за соблюдением требований к содержанию особых объектов нежилого фонда является соблюдение собственниками, иными законными владельцами зданий, эксплуатирующими организациями требований к надежности и безопасности содержания особых объектов. Под особыми объектами нежилого фонда понимаются нежилые здания гражданского назначения и их части с большепролетными конструкциями покрытий (с пролетом 18 и более метров), нежилые высотные здания и их части (высотой 75 и более метров), в том числе предназначенные для массового пребывания граждан.

Предметом регионального государственного контроля (надзора) в области охраны и рационального использования городских почв является соблюдение обязательных требований, установленных федеральным законодательством и нормативными правовыми актами города Москвы, в отношении городских почв в границах земельных участков любой формы собственности, а также земельных участков, государственная собственность на которые не разграничена.

Предметом регионального государственного контроля (надзора) за выполнением требований к защите зеленых насаждений является соблюдение норм, правил и требований, установленных нормативными правовыми актами города Москвы, в отношении зеленых насаждений в границах земельных участков любой формы собственности, а также земельных участков, государственная собственность на которые не разграничена.

Виды регионального государственного контроля (надзора), указанные в настоящей статье, осуществляются уполномоченными органами исполнительной власти города Москвы в соответствии с утверждаемыми высшим исполнительным органом государственной власти города Москвы положениями о соответствующих видах регионального государственного контроля (надзора).

Организация и осуществление видов регионального государственного контроля (надзора), указанных в настоящей статье, регулируются Федеральным законом от 31 июля 2020 года № 248-ФЗ «О государственном контроле (надзоре) и муниципальном контроле в Российской Федерации».».

Статья 8

Внести в статью 22 Закона Российской Федерации от 14 мая 1993 года № 4973-I «О зерне» (Ведомости Съезда народных депутатов Российской Федерации и Верховного Совета Российской Федерации, 1993, № 22, ст. 799; Собрание законодательства Российской Федерации, 2021, № 1, ст. 59) следующие изменения:

1) часть вторую изложить в следующей редакции:

«Предметом федерального государственного контроля (надзора) в области обеспечения качества и безопасности зерна и продуктов переработки зерна является соблюдение товаропроизводителями требований к обеспечению качества и безопасности зерна и продуктов переработки зерна и связанных с ними требований к процессам производства, хранения, перевозки, реализации и утилизации, предусмотренных законодательством Российской Федерации, при закупках зерна для государственных нужд, при закладке и хранении зерна в составе государственного резерва, при транспортировке, при ввозе зерна и продуктов переработки зерна в Российскую Федерацию, а также при вывозе зерна и продуктов переработки зерна из Российской Федерации (в части соблюдения обязательных требований, предъявляемых к зерну и продуктам переработки зерна при осуществлении экспортных операций), а также соблюдение требований, установленных техническими регламентами, или обязательных требований, подлежащих применению до дня вступления в силу технических регламентов в соответствии с Федеральным законом от 27 декабря 2002 года № 184-ФЗ «О техническом регулировании». Перечень продуктов переработки зерна, в отношении которых осуществляется федеральный государственный контроль (надзор) в области обеспечения качества и безопасности зерна и продуктов переработки зерна, определяется положением о федеральном государственном контроле (надзоре) в области обеспечения качества и безопасности зерна и продуктов переработки зерна, утверждаемым Правительством Российской Федерации.»;

2) дополнить новой частью третьей следующего содержания:

«В положении о федеральном государственном контроле (надзоре) в области обеспечения качества и безопасности зерна и продуктов переработки зерна указываются наименование и структурные элементы технического регламента и (или) обязательных требований, подлежащих применению до дня вступления в силу технических регламентов в соответствии с Федеральным законом от 27 декабря 2002 года № 184-ФЗ «О техническом регулировании», оценка соблюдения которых осуществляется в рамках федерального государственного контроля (надзора) в области обеспечения качества и безопасности зерна и продуктов переработки зерна, а также виды продукции, являющиеся объектами федерального государственного контроля (надзора) в области обеспечения качества и безопасности зерна и продуктов переработки зерна.»;

3) части третью и четвертую считать соответственно частями четвертой и пятой.

Статья 9

Внести в Закон Российской Федерации от 14 мая 1993 года № 4979-I «О ветеринарии» (Ведомости Съезда народных депутатов Российской Федерации и Верховного Совета Российской Федерации, 1993, № 24, ст. 857; Собрание законодательства Российской Федерации, 2004, № 35, ст. 3607; 2005, № 19, ст. 1752; 2006, № 52, ст. 5498; 2007, № 30, ст. 3805; 2009, № 1, ст. 17, 21; 2010, № 50, ст. 6614; 2011, № 1, ст. 6; № 30, ст. 4590; 2014, № 23, ст. 2930; 2015, № 29, ст. 4339, 4359, 4369; 2016, № 27, ст. 4160; 2018, № 18, ст. 2571; № 53, ст. 8450; 2019, № 52, ст. 7765; 2020, № 17, ст. 2725; № 29, ст. 4504) следующие изменения:

1) в абзаце шестом части второй статьи 1 слово «надзора» заменить словами «контроля (надзора)»;

2) статью 2^1 дополнить пунктом 3^1 следующего содержания:

«3^1. Установление и оценка применения содержащихся в ветеринарных правилах обязательных требований осуществляются в соответствии с Федеральным законом от 31 июля 2020 года № 247-ФЗ «Об обязательных требованиях в Российской Федерации».»;

3) в пункте 6 статьи 3^1 слово «надзора» заменить словами «контроля (надзора)»;

4) в разделе II:

а) в наименовании слова «, ведомственная ветеринарно-санитарная и производственная ветеринарная службы» исключить;

б) в статье 5:

в абзаце четвертом пункта 2 слова «, а также ветеринарные (ветеринарно-санитарные) службы федеральных государственных органов, в которых предусмотрена военная служба» исключить;

в пункте 2^2 слово «надзора» заменить словами «контроля (надзора)»;

5) в разделе III:

а) в наименовании слова «и ведомственный ветеринарно-санитарный надзор» заменить словами «контроль (надзор)»;

б) в статье 8:

в наименовании слово «надзор» заменить словами «контроль (надзор)»;

пункт 1 изложить в следующей редакции:

«1. Федеральный государственный ветеринарный контроль (надзор) осуществляется:

1) федеральным органом исполнительной власти в области ветеринарного надзора в соответствии с положением, утверждаемым Правительством Российской Федерации;

2) уполномоченными Правительством Российской Федерации федеральными органами исполнительной власти в пунктах пропуска через Государственную границу Российской Федерации в пределах компетенции и порядке, которые определяются Правительством Российской Федерации;

3) на объектах федеральных органов исполнительной власти в сфере обороны, внутренних дел, деятельности войск национальной гвардии Российской Федерации, исполнения наказаний, государственной охраны и в области обеспечения безопасности, на объектах, занимаемых войсками национальной гвардии Российской Федерации, — ветеринарными (ветеринарно-санитарными) службами указанных федеральных органов исполнительной власти, подразделениями территориальных органов указанных федеральных органов исполнительной власти и соответствующих органов управления, а также их подведомственными организациями.»;

дополнить пунктами 1^1—1^3 следующего содержания:

«1^1. Предметом федерального государственного ветеринарного контроля (надзора) являются:

1) соблюдение юридическими лицами, индивидуальными предпринимателями и гражданами обязательных требований в области ветеринарии, установленных международными договорами Российской Федерации в сфере ветеринарии, актами, составляющими право Евразийского экономического союза, настоящим Законом, Федеральным законом от 5 июля 1996 года № 86-ФЗ «О государственном регулировании в области генно-инженерной деятельности», другими федеральными законами и иными нормативными правовыми актами Российской Федерации:

при осуществлении профилактических, диагностических, лечебных, ограничительных и иных мероприятий, установлении и отмене на территории Российской Федерации карантина и иных ограничений, направленных на предотвращение распространения и ликвидацию очагов заразных и иных болезней животных;

при оформлении ветеринарных сопроводительных документов;

при назначении и проведении ветеринарно-санитарной экспертизы;

при осуществлении мероприятий по обеспечению ветеринарной безопасности в отношении уловов водных биологических ресурсов и произведенной из них продукции;

при идентификации и учете животных;

при проведении регионализации, эпизоотического зонирования, определении зоосанитарного статуса;

при разведении, выращивании, содержании, перемещении (в том числе перевозке и перегоне), обороте и убое животных;

при производстве, перемещении, переработке, хранении, реализации и (или) обороте подконтрольных товаров;

при перемещении, хранении, переработке, утилизации биологических отходов (трупов животных и птиц, абортированных и мертворожденных плодов, ветеринарных конфискатов, других отходов, непригодных в пищу людям и на корм животным);

2) соблюдение изготовителем, исполнителем (лицом, выполняющим функции иностранного изготовителя), продавцом требований, установленных техническими регламентами, или обязательных требований, подлежащих применению до дня вступления в силу технических регламентов в соответствии с Федеральным законом от 27 декабря 2002 года № 184-ФЗ «О техническом регулировании».

1^2. В положении о федеральном государственном ветеринарном контроле (надзоре) указываются наименование и структурные элементы технического регламента и

дарственной власти субъектов Российской Федерации.

2. Предметом государственного надзора в области защиты населения и территорий от чрезвычайных ситуаций являются:

а) для федерального государственного надзора в области защиты населения и территорий от чрезвычайных ситуаций — соблюдение организациями и гражданами, эксплуатирующими потенциально опасные объекты и (или) критически важные объекты, государственными корпорациями, создающими в установленном порядке функциональные подсистемы единой государственной системы предупреждения и ликвидации чрезвычайных ситуаций, а также организациями и гражданами, если указанные организации (их структурные подразделения) и граждане или находящиеся в их ведении организации и структурные подразделения этих организаций включены (входят) в установленном порядке в состав сил и органов управления функциональных подсистем единой государственной системы предупреждения и ликвидации чрезвычайных ситуаций, обязательных требований в области защиты населения и территорий от чрезвычайных ситуаций, установленных настоящим Федеральным законом и принимаемыми в соответствии с ним иными нормативными правовыми актами Российской Федерации;

б) для регионального государственного надзора в области защиты населения и территорий от чрезвычайных ситуаций — соблюдение организациями и гражданами, за исключением организаций и граждан, деятельность которых подлежит федеральному государственному надзору в области защиты населения и территорий от чрезвычайных ситуаций, обязательных требований в области защиты населения и территорий от чрезвычайных ситуаций, установленных настоящим Федеральным законом и принимаемыми в соответствии с ним иными нормативными правовыми актами Российской Федерации, законами и иными нормативными правовыми актами субъектов Российской Федерации.

3. Организация и осуществление государственного надзора в области защиты населения и территорий от чрезвычайных ситуаций регулируются Федеральным законом от 31 июля 2020 года № 248-ФЗ «О государственном контроле (надзоре) и муниципальном контроле в Российской Федерации».

4. Государственный надзор за реализацией федеральными органами исполнительной власти полномочий в области защиты населения и территорий от чрезвычайных ситуаций осуществляется федеральным органом исполнительной власти, уполномоченным на решение задач в области защиты населения и территорий от чрезвычайных ситуаций, в соответствии с порядком, утверждаемым Правительством Российской Федерации.

5. Государственный надзор за реализацией органами исполнительной власти субъектов Российской Федерации полномочий в области защиты населения и территорий от чрезвычайных ситуаций осуществляется федеральным органом исполнительной власти, уполномоченным на решение задач в области защиты населения и территорий от чрезвычайных ситуаций, на основании положений Федерального закона от 6 октября 1999 года № 184-ФЗ «Об общих принципах организации законодательных (представительных) и исполнительных органов государственной власти субъектов Российской Федерации» в соответствии с порядком, утверждаемым Правительством Российской Федерации.

6. Государственный надзор за реализацией органами местного самоуправления полномочий в области защиты населения и территорий от чрезвычайных ситуаций осуществляется уполномоченными органами исполнительной власти субъектов Российской Федерации на основании положений Федерального закона от 6 октября 2003 года № 131-ФЗ «Об общих принципах организации местного самоуправления в Российской Федерации» в соответствии с порядками, утверждаемыми высшими исполнительными органами государственной власти субъектов Российской Федерации.».

Статья 12

Внести в Федеральный закон от 21 декабря 1994 года № 69-ФЗ «О пожарной безопасности» (Собрание законодательства Российской Федерации, 1994, № 35, ст. 3649; 2003, № 2, ст. 167; 2004, № 35, ст. 3607; 2006, № 44, ст. 4537; 2007, № 43, ст. 5084; 2009, № 29, ст. 3635; № 45, ст. 5265; 2010, № 30, ст. 4004; 2011, № 1, ст. 54; № 30, ст. 4590; 2013, № 27, ст. 3477; 2014, № 11, ст. 1092; 2015, № 18, ст. 2621; № 29, ст. 4360; 2016, № 1, ст. 68; № 15, ст. 2066; № 22, ст. 3089; 2017, № 22, ст. 3069; 2019, № 30, ст. 4134; 2020, № 50, ст. 8600) следующие изменения:

1) в статье 1:

а) в абзаце четвертом слова «требования пожарной безопасности» заменить словами «обязательные требования пожарной безопасности (далее — требования пожарной безопасности)»;

б) абзац двенадцатый признать утратившим силу;

в) в абзаце тринадцатом слова «ведомственный пожарный надзор» заменить словами «ведомственный пожарный контроль»;

2) статью 6 изложить в следующей редакции:

«Статья 6. **Федеральный государственный пожарный надзор**

Федеральный государственный пожарный надзор осуществляется:

органами государственного пожарного надзора, находящимися в ведении федерального органа исполнительной власти, уполномоченного на решение задач в области пожарной безопасности, в том числе государственными учреждениями указанного федерального органа исполнительной власти;

на объектах федеральных органов исполнительной власти в сфере обороны, обеспечения безопасности, деятельности войск национальной гвардии Российской Федерации, внутренних дел, государственной охраны, внешней разведки, мобилизационной подготовки и мобилизации, на объектах, занимаемых войсками национальной гвардии Российской Федерации, — подразделениями указанных федеральных органов исполнительной власти, их территориальных органов и соответствующих органов управления, а также их государственными учреждениями.

Координацию деятельности органов государственного пожарного надзора в федеральных органах исполнительной власти в сфере обороны, обеспечения безопасности, деятельности войск национальной гвардии Российской Федерации, внутренних дел, государственной охраны, внешней разведки, мобилизационной подготовки и мобилизации, к ведению которых относятся вопросы организации и осуществления федерального государственного пожарного надзора, осуществляет заместитель руководителя федерального органа исполнительной власти, уполномоченного на решение задач в области пожарной безопасности, — главный государственный инспектор Российской Федерации по пожарному надзору.

Предметом федерального государственного пожарного надзора являются:

соблюдение организациями и гражданами требований пожарной безопасности в зданиях, помещениях, сооружениях, на линейных объектах, территориях, земельных участках, которыми организации и граждане владеют и (или) пользуются и к которым предъявляются требования пожарной безопасности, а также оценка их соответствия требованиям пожарной безопасности;

соблюдение изготовителем, исполнителем (лицом, выполняющим функции иностранного изготовителя), продавцом требований, установленных техническими регламентами, или обязательных требований, подлежащих применению до дня вступления в силу технических регламентов в соответствии с Федеральным законом от 27 декабря 2002 года № 184-ФЗ «О техническом регулировании».

В положении о федеральном государственном пожарном надзоре указываются наименование и структурные элементы технического регламента и (или) обязательных требований, подлежащих применению до дня вступления в силу технических регламентов в соответствии с Федеральным законом от 27 декабря 2002 года № 184-ФЗ «О техническом регулировании», оценка соблюдения которых осуществляется в рамках федерального государственного пожарного надзора, а также виды продукции, являющиеся объектами федерального государственного пожарного надзора.

Оценка соблюдения требований пожарной безопасности, а также требований, предусмотренных абзацем третьим части третьей настоящей статьи, в лесах, на опасных производственных объектах ведения подземных горных работ, при производстве, транспортировке, хранении, использовании и утилизации взрывчатых материалов промышленного назначения, при эксплуатации автомобильных, воздушных, морских, речных и железнодорожных транспортных средств, а также плавающих морских и речных средств и сооружений осуществляется в рамках федерального государственного лесного контроля (надзора), федерального государственного надзора в области промышленной безопасности, федерального государственного контроля (надзора) на автомобильном транспорте, городском наземном электрическом транспорте и в дорожном хозяйстве, регионального государственного контроля (надзора) на автомобильном транспорте, городском наземном электрическом транспорте и в дорожном хозяйстве, федерального государственного контроля (надзора) в области торгового мореплавания и внутреннего водного транспорта, федерального государственного контроля (надзора) в области железнодорожного транспорта, федерального государственного контроля (надзора) в области гражданской авиации.

В случае, если при строительстве или реконструкции объектов капитального строительства предусмотрено осуществление государственного строительного надзора, оценка соблюдения требований пожарной безопасности осуществляется в рамках государственного строительного надзора уполномоченными на осуществление государственного строительного надзора федеральным органом исполнительной власти, органами исполнительной власти субъектов Российской Федерации в соответствии с законодательством о градостроительной деятельности. При строительстве или реконструкции объектов федеральных ядерных организаций оценка соблюдения требований пожарной безопасности осуществляется в рамках федерального государственного строительного надзора Государственной корпорацией по атомной энергии «Росатом» в порядке, установленном законодательством Российской Федерации.

Органы федерального государственного пожарного надзора осуществляют профилактику пожаров в форме профилактики рисков причинения вреда (ущерба) охраняемым законом ценностям в области пожарной безопасности в порядке, установленном Федеральным законом от 31 июля 2020 года № 248-ФЗ «О государственном контроле (надзоре) и муниципальном контроле в Российской Федерации».

Организация и осуществление федерального государственного пожарного надзора регулируются Федеральным законом от 31 июля 2020 года № 248-ФЗ «О государственном контроле (надзоре) и муниципальном контроле в Российской Федерации», а в случаях, указанных в абзаце третьем части первой настоящей статьи, — нормативными правовыми актами соответствующих федеральных органов исполнительной власти, принимаемыми по согласованию с федеральным органом исполнительной власти, уполномоченным на решение задач в области пожарной безопасности.

Должностные лица уполномоченных на осуществление федерального государственного пожарного надзора органов и учреждений наряду с правами, установленными Федеральным законом от 31 июля 2020 года № 248-ФЗ «О государственном контроле (надзоре) и муниципальном контроле в Российской Федерации», имеют право вносить в органы государственной власти и органы местного самоуправления предложения о разработке и реализации мер пожарной безопасности и выполнении требований законодательства о пожарной безопасности, введении (отмене) особого противопожарного режима на соответствующей территории.

Положение о федеральном государственном пожарном надзоре утверждается Правительством Российской Федерации.

Государственный надзор за реализацией органами исполнительной власти субъектов Российской Федерации и органами местного самоуправления полномочий в области пожарной безопасности осуществляется федеральным органом исполнительной власти, уполномоченным на решение задач в области пожарной безопасности, в соответствии с положениями Федерального закона от 6 октября 1999 года № 184-ФЗ «Об общих принципах организации законодательных (представительных) и исполнительных органов государственной власти субъектов Российской Федерации» и Федерального закона от 6 октября 2003 года № 131-ФЗ «Об общих принципах организации местного самоуправления в Российской Федерации».

Наряду с основаниями, установленными Федеральным законом от 6 октября 2003 года № 131-ФЗ «Об общих принципах организации местного самоуправления в Российской Федерации», основанием для проведения внеплановых проверок в отношении органов местного самоуправления в части обеспечения ими первичных мер пожарной безопасности в населенных пунктах, подверженных угрозе лесных пожаров и других ландшафтных (природных) пожаров, является наличие решения органа государственной власти об установлении на соответствующей территории особого противопожарного режима.

Перечень органов государственного пожарного надзора и их должностных лиц, осуществляющих государственный надзор за реализацией органами исполнительной власти субъектов Российской Федерации и органами местного самоуправления полномочий в области пожарной безопасности, утверждается федеральным органом исполнительной власти, уполномоченным на решение задач в области пожарной безопасности.»;

3) статью 6^1 изложить в следующей редакции:

«Статья 6^1. **Права должностных лиц федерального органа исполнительной власти, уполномоченного на решение задач в области пожарной безопасности, при рассмотрении сообщений по фактам пожаров**

Должностные лица федерального органа исполнительной власти, уполномоченного на решение задач в области пожарной безопасности, при рассмотрении находящихся в производстве дел об административных правонарушениях по фактам пожаров, а также в связи с проверкой сообщений о преступлениях, административных правонарушениях и происшествиях, связанных с пожарами, вправе:

вызывать при осуществлении мероприятий по проверке заявлений и сообщений о преступлениях и происшествиях, а также об административных правонарушениях, связанных с пожарами, в органы государственного пожарного надзора должностных лиц организаций и граждан, получать от указанных лиц необходимые объяснения, справки, документы и их копии;

требовать предъявления документов, удостоверяющих личность граждан, если имеются основания подозревать их в совершении преступления, связанного с пожаром, либо если имеется повод для возбуждения в отношении данных граждан дела об административном правонарушении в области пожарной безопасности;

запрашивать и получать на безвозмездной основе по мотивированному запросу от организаций, в том числе медицинских, граждан, органов государственной власти и органов местного самоуправления сведения, объяснения, справки, документы (их копии), иную необходимую информацию, в том числе персональные данные граждан, погибших в результате происшествий, связанных с пожарами, и (или) поступивших в медицинские учреждения с ожогами и телесными повреждениями, полученными в результате происшествий, связанных с пожарами, за исключением случаев, если федеральным законом установлен специальный порядок получения такой информации;

вызывать граждан по находящимся в производстве органов государственного пожарного надзора делам и материалам о пожарах, получать от них необходимые объяснения, справки, документы и их копии;

беспрепятственно при предъявлении служебного удостоверения посещать организации, знакомиться с необходимыми документами и материалами, имеющими отношение к производству по делам об административных правонарушениях, проверке заявлений и сообщений о преступлениях, административных правонарушениях и происшествиях, связанных с пожарами;

требовать от граждан (групп граждан) покинуть зону пожара, место происшествия, связанного с пожаром, если это необходимо для документирования обстоятельств происшествия, преступления, административного правонарушения, сохранения следов происшествия, преступления, административного правонарушения, а также в целях обеспечения безопасности граждан.»;

4) часть четвертую статьи 12 признать утратившей силу;

5) в абзаце девятнадцатом части первой статьи 16 слово «надзора» заменить словом «контроля»;

6) в статье 25:

а) в части второй слова «и (или) пожарно-технического минимума» заменить словами «, дополнительным профессиональным программам»;

б) в части третьей слова «, мерам пожарной безопасности, а также требования к содержанию программ дополнительного профессионального образования (программ пожарно-технического минимума)» заменить словами «по программам противопожарного инструктажа, а также требования к содержанию указанных программ»;

в) часть четвертую изложить в следующей редакции:

«Дополнительное профессиональное образование в области пожарной безопасности осуществляется в соответствии с законодательством Российской Федерации об образовании. Категории лиц, проходящих обучение по дополнительным профессиональным программам, определяются федеральным органом исполнительной власти, уполномоченным на решение задач в области пожарной безопасности.».

Статья 13

Внести в Федеральный закон от 29 декабря 1994 года № 78-ФЗ «О библиотечном деле» (Собрание законодательства Российской Федерации, 1995, № 1, ст. 2; 2004, № 35, ст. 3607; 2009, № 23, ст. 2774; 2013, № 27, ст. 3477; 2014, № 49, ст. 6928) следующие изменения:

1) подпункт 1 пункта 1 статьи 15 изложить в следующей редакции:

«1) федеральный государственный контроль (надзор) за учетом, комплектованием, хранением, использованием и обеспечением сохранности относящихся к национальному библиотечному фонду обязательного федерального экземпляра документов и книжных памятников;»;

2) главу IV дополнить статьей 15^1 следующего содержания:

«Статья 15^1. **Федеральный государственный контроль (надзор) за учетом, комплектованием, хранением, использованием и обеспечением сохранности относящихся к национальному библиотечному фонду обязательного федерального экземпляра документов и книжных памятников**

1. Федеральный государственный контроль (надзор) за учетом, комплектованием, хранением, использованием и обеспечением сохранности относящихся к национальному библиотечному фонду обязательного федерального экземпляра документов и книжных памятников (далее — федеральный государственный контроль (надзор) осуществляется федеральным органом исполнительной власти в сфере культуры в соответствии с положением, утверждаемым Правительством Российской Федерации.

2. Предметом федерального государственного контроля (надзора) является соблюдение обязательных требований к учету, комплектованию, хранению, использованию и обеспечению сохранности относящихся к национальному библиотечному фонду обязательного федерального экземпляра документов и книжных памятников, установленных законодательством о библиотечном деле, лицами, в собственности, оперативном управлении, на хранении которых находятся относящиеся к национальному библиотечному фонду обязательный федеральный экземпляр документов и книжные памятники.

3. Организация и осуществление федерального государственного контроля (надзора) регулируются Федеральным законом от 31 июля 2020 года № 248-ФЗ «О государственном контроле (надзоре) и муниципальном контроле в Российской Федерации».».

Статья 14

Внести в Федеральный закон от 14 марта 1995 года № 33-ФЗ «Об особо охраняемых природных территориях» (Собрание законодательства Российской Федерации, 1995, № 12, ст. 1024; 2008, № 30, ст. 3616; 2011, № 30, ст. 4590; № 48, ст. 6732; № 49, ст. 7043; 2012, № 26, ст. 3446; 2013, № 52, ст. 6971; 2014, № 11, ст. 1092; № 42, ст. 5615; 2018, № 32, ст. 5114, 5133) следующие изменения:

1) в части второй статьи 4 слова «государственного надзора» заменить словами «государственного контроля (надзора)»;

2) в подпункте «ж» пункта 2 статьи 9 слова «государственного надзора» заменить словами «государственного контроля (надзора)»;

3) статью 33 изложить в следующей редакции:

«Статья 33. **Государственный контроль (надзор) в области охраны и использования особо охраняемых природных территорий, муниципальный контроль в области охраны и использования особо охраняемых природных территорий**

1. Государственный контроль (надзор) в области охраны и использования особо охраняемых природных территорий, муниципальный контроль в области охраны и использования особо охраняемых природных территорий осуществляются посредством:

а) федерального государственного контроля (надзора) в области охраны и использования особо охраняемых природных территорий, осуществляемого в соответствии с положением, утверждаемым Правительством Российской Федерации:

федеральными государственными бюджетными учреждениями — в отношении управляемых ими особо охраняемых природных территорий федерального значения и их охранных зон;

федеральным органом исполнительной власти, уполномоченным Правительством Российской Федерации, — на особо охраняемых природных территориях федерального значения и в границах их охранных зон, которые не находятся под управлением федеральных государственных бюджетных учреждений;

б) регионального государственного контроля (надзора) в области охраны и использования особо охраняемых природных территорий, осуществляемого в соответствии с положениями, утверждаемыми высшими исполнительными органами государственной власти субъектов Российской Федерации:

государственными бюджетными учреждениями — в отношении управляемых ими особо охраняемых природных территорий регионального значения и их охранных зон;

уполномоченными органами исполнительной власти субъектов Российской Федерации — на особо охраняемых природных территориях регионального значения и в границах их охранных зон, которые не находятся под управлением государственных бюджетных учреждений;

в) муниципального контроля в области охраны и использования особо охраняемых природных территорий, осуществляемого уполномоченными органами местного самоуправления в соответствии с положениями, утверждаемыми представительными органами муниципальных образований.

2. Предметом государственного контроля (надзора) в области охраны и использования особо охраняемых природных территорий являются:

а) для федерального государственного контроля (надзора) в области охраны и использования особо охраняемых природных территорий — соблюдение юридическими лицами, индивидуальными предпринимателями и гражданами на особо охраняемых природных территориях федерального значения и в границах их охранных зон обязательных требований, установленных настоящим Федеральным законом, другими федеральными законами и принимаемыми в соответствии с ними иными нормативными правовыми актами Российской Федерации, нормативными правовыми актами субъектов Российской Федерации в области охраны и использования особо охраняемых природных территорий, касающихся:

режима особо охраняемой природной территории;

особого правового режима использования земельных участков, водных объектов, природных ресурсов и иных объектов недвижимости, расположенных в границах особо охраняемых природных территорий;

режима охранных зон особо охраняемых природных территорий;

б) для регионального государственного контроля (надзора) в области охраны и использования особо охраняемых природных территорий — соблюдение юридическими лицами, индивидуальными предпринимателями и гражданами на особо охраняемых природных территориях регионального значения и в границах их охранных зон обязательных требований, установленных настоящим Федеральным законом, другими федеральными законами и принимаемыми в соответствии с ними иными нормативными правовыми актами Российской Федерации, нормативными правовыми актами субъектов Российской Федерации в области охраны и использования особо охраняемых природных территорий, касающихся:

режима особо охраняемой природной территории;

особого правового режима использования земельных участков, водных объектов, природных ресурсов и иных объектов недвижимости, расположенных в границах особо охраняемых природных территорий;

режима охранных зон особо охраняемых природных территорий;

в) для муниципального контроля в области охраны и использования особо охраняемых природных территорий — соблюдение юридическими лицами, индивидуальными предпринимателями и гражданами на особо охраняемых природных территориях местного значения обязательных требований, установленных настоящим Федеральным законом, другими федеральными законами и принимаемыми в соответствии с ними иными нормативными правовыми актами Российской Федерации, нормативными правовыми актами субъектов Российской Федерации в области охраны и использования особо охраняемых природных территорий, касающихся:

режима особо охраняемой природной территории;

особого правового режима использования земельных участков, водных объектов, природных ресурсов и иных объектов недвижимости, расположенных в границах особо охраняемых природных территорий;

режима охранных зон особо охраняемых природных территорий.

3. Должностные лица, уполномоченные на осуществление государственного контроля (надзора) в области охраны и использования особо охраняемых природных территорий, в объеме проводимых контрольных (надзорных) действий наряду с правами, установленными Федеральным законом от 31 июля 2020 года № 248-ФЗ «О государственном контроле (надзоре) и муниципальном контроле в Российской Федерации», в пределах установленной компетенции имеют право:

а) запрашивать в целях проверки у граждан, находящихся на особо охраняемых природных территориях и в границах охранных зон государственных природных заповедников и национальных парков, разрешение на право пребывания на указанных особо охраняемых природных территориях и в границах охранных зон указанных государственных природных заповедников и национальных парков;

б) производить в границах охраняемых природных территорий и их охранных зон досмотр транспортных средств, личных вещей граждан.

4. Должностные лица, уполномоченные на осуществление государственного контроля (надзора) в области охраны и использования особо охраняемых природных территорий, наряду с решениями, принимаемыми в процессе и по результатам проведения контрольных (надзорных) мероприятий, установленными Федеральным законом от 31 июля 2020 года № 248-ФЗ «О государственном контроле (надзоре) и муниципальном контроле в Российской Федерации», в пределах установленной компетенции имеют право:

а) изымать у граждан, нарушивших законодательство Российской Федерации об особо охраняемых природных территориях, продукцию и орудия незаконного природопользования, транспортные средства и соответствующие документы;

б) направлять в соответствующие органы местного самоуправления уведомления о выявлении самовольной постройки по фактам размещения объекта капитального строительства на земельном участке в границах особо охраняемой природной территории, ее функциональной зоны или охранной зоны, режим особой охраны которых не допускает размещение объекта капитального строительства;

в) предъявлять иски физическим и юридическим лицам о взыскании в пользу государственных природных заповедников и национальных парков средств в счет возмещения ущерба, нанесенного природным комплексам и объектам государственных природных заповедников и национальных парков вследствие нарушений установленного режима государственных природных заповедников и национальных парков;

г) задерживать в границах особо охраняемых природных территорий и их охранных зон граждан, нарушивших законодательство Российской Федерации об особо охраняемых природных территориях, и доставлять указанных граждан в правоохранительные органы.

5. Организация и осуществление государственного контроля (надзора) в области охраны и использования особо охраняемых природных территорий, муниципального контроля в области охраны и использования особо охраняемых природных территорий регулируются Федеральным законом от 31 июля 2020 года № 248-ФЗ «О государственном контроле (надзоре) и муниципальном контроле в Российской Федерации».»;

4) в статье 34:

а) в наименовании слово «надзор» заменить словами «контроль (надзор)»;

б) пункты 1 — 3 признать утратившими силу;

в) в пункте 4 слова «Государственные инспектора в области охраны окружающей среды» заменить словами «Должностные лица органов и государственных учреждений, уполномоченные на осуществление государственного контроля (надзора) в области охраны и использования особо охраняемых природных территорий, являющиеся государственными инспекторами в области охраны окружающей среды,»;

г) в абзаце втором пункта 6^1 слова «государственный надзор в области охраны и использования особо охраняемых природных территорий федерального значения и являющихся государственными инспекторами в области охраны окружающей среды» заменить словами «федеральный государственный контроль (надзор) в области охраны и использования особо охраняемых природных территорий»;

д) в пункте 8 слова «государственный надзор в области охраны и использования особо охраняемых природных территорий и их охранных зон» заменить словами «государственный контроль (надзор) в области охраны и использования особо охраняемых природных территорий»;

5) пункт 2 статьи 35 признать утратившим силу.

Статья 15

Внести в Федеральный закон от 24 апреля 1995 года № 52-ФЗ «О животном мире» (Собрание законодательства Российской Федерации, 1995, № 17, ст. 1462; 2005, № 1, ст. 25; 2007, № 1, ст. 21; № 17, ст. 1933; 2008, № 49, ст. 5748; 2009, № 1, ст. 17; № 11, ст. 1261; № 30, ст. 3735; 2011, № 30, ст. 4590; 2016, № 27, ст. 4160; 2018, № 27, ст. 3947; № 32, ст. 5114; 2020, № 17, ст. 2725; № 52, ст. 8601) следующие изменения:

1) абзац девятый статьи 5 изложить в следующей редакции:

«осуществление на особо охраняемых природных территориях федерального государственного контроля (надзора) в области охраны, воспроизводства и использования объектов животного мира и среды их обитания;»;

2) статью 16 изложить в следующей редакции:

«Статья 16. **Федеральный государственный контроль (надзор) в области охраны, воспроизводства и использования объектов животного мира и среды их обитания**

Федеральный государственный контроль (надзор) в области охраны, воспроизводства и использования объектов животного мира и среды их обитания (далее — государственный надзор) осуществляется федеральным органом исполнительной власти, уполномоченным Правительством Российской Федерации, и органами исполнительной власти субъектов Российской Федерации в рамках переданных полномочий Российской Федерации по осуществлению государственного надзора согласно их компетенции в соответствии с законодательством Российской Федерации.

Государственный надзор на особо охраняемых природных территориях федерального значения, управление которыми осуществляется федеральными государственными бюджетными учреждениями, осуществляется указанными учреждениями.

Предметом государственного надзора является соблюдение юридическими лицами, индивидуальными предпринимателями и гражданами обязательных требований, установленных настоящим Федеральным законом, другими федеральными законами, принимаемыми в соответствии с ними иными нормативными правовыми актами Российской Федерации, нормативными правовыми актами субъектов Российской Федерации в области охраны, воспроизводства и использования объектов животного мира и среды их обитания.

Организация и осуществление государственного надзора регулируются Федеральным законом от 31 июля 2020 года № 248-ФЗ «О государственном контроле (надзоре) и муниципальном контроле в Российской Федерации».

Положение о государственном надзоре утверждается Правительством Российской Федерации.»;

3) в абзаце втором части третьей статьи 16^1 слова «федеральный государственный надзор в области охраны, использования и воспроизводства объектов животного мира, не отнесенных к водным биологическим ресурсам,» заменить словами «федеральный государственный контроль (надзор) в области охраны, воспроизводства и использования объектов животного мира и среды их обитания»;

4) в части четвертой статьи 20 слова «федеральному государственному надзору и» исключить;

5) в части первой статьи 21 слово «федеральному» исключить;

6) в части пятой статьи 22 слово «федеральному» исключить;

7) в статье 31:

а) в наименовании слово «федеральному» исключить;

б) в абзаце первом части первой слово «федеральному» исключить;

в) в части второй слово «федеральному» исключить;

г) в части третьей слово «федеральному» исключить;

д) в части пятой слово «федеральному» исключить;

е) в части шестой слово «федеральному» исключить;

8) в статье 32:

а) в наименовании слово «федеральному» исключить;

б) слово «федеральному» исключить.

Статья 16

Внести в Федеральный закон от 17 августа 1995 года № 147-ФЗ «О естественных монополиях» (Собрание законодательства Российской Федерации, 1995, № 34, ст. 3426; 2002, № 1, ст. 2; 2006, № 1, ст. 10; 2007, № 1, ст. 21; 2008, № 52, ст. 6236; 2011, № 30, ст. 4590; 2012, № 26, ст. 3446; 2015, № 41, ст. 5629) следующие изменения:

1) в статье 5:

а) в пункте 1 слова «и контроля деятельности» заменить словами «и государственного контроля (надзора) за деятельностью»;

б) в пункте 3 слова «в порядке, установленном законодательством Российской Федерации» заменить словами «и государственный контроль (надзор) в порядке, установленном настоящим Федеральным законом и принимаемыми в соответствии с ним иными нормативными правовыми актами Российской Федерации»;

2) статью 7 изложить в следующей редакции:

«Статья 7. **Государственный контроль (надзор) в сферах естественной монополии и согласование действий, которые совершаются с участием или в отношении субъектов естественных монополий**

1. В целях проведения эффективной государственной политики в сферах деятельности субъектов естественных монополий органы регулирования естественных монополий осуществляют государственный контроль (надзор) за действиями, которые совершаются с участием или в отношении субъектов естественных монополий и которые могут иметь результатом ущемление интересов потребителей товара, в отношении которого применяется регулирование в соответствии с настоящим Федеральным законом, либо сдерживание экономически оправданного перехода соответствующего товарного рынка из состояния естественной монополии в состояние конкурентного рынка.

2. Органы регулирования естественных монополий осуществляют в порядке, установленном настоящим Федеральным законом, согласование:

любых сделок, в результате которых субъект естественной монополии, у которого доход от осуществляемой деятельности в сферах естественных монополий превышает один процент общего объема его дохода, приобретает право собственности на основные средства или право пользования основными средствами, не предназначенными для производства (реализации) товаров, в отношении которых применяется регулирование в соответствии с настоящим Федеральным законом, если балансовая стоимость таких основных средств превышает 10 процентов стоимости собственного капитала субъекта естественной монополии по последнему утвержденному балансу;

инвестиций субъекта естественной монополии, у которого доход от осуществляемой деятельности в сферах естественных монополий превышает один процент общего объема его дохода, в производство (реализацию) товаров, в отношении которых не применяется регулирование в соответствии с настоящим Федеральным законом и которые составляют более 10 процентов стоимости собственного капитала субъекта естественной монополии по последнему утвержденному балансу;

продажи, сдачи в аренду или иной сделки, в результате которой хозяйствующий субъект приобретает право собственности либо владения и (или) пользования частью основных средств субъекта естественной монополии, предназначенных для производства (реализации) товаров, в отношении которых применяется регулирование в соответствии с настоящим Федеральным законом если балансовая стоимость таких основных средств превышает 10 процентов стоимости собственного капитала субъекта естественной монополии по последнему утвержденному балансу и если в результате такого приобретения доход хозяйствующего субъекта от осуществляемой деятельности в сферах естественных монополий составит более одного процента общего объема его дохода.

3. Для совершения действий, указанных в абзацах втором — четвертом пункта 2 настоящей статьи, субъект естественной монополии обязан представить в соответствующий орган регулирования естественной монополии ходатайство о даче согласия на совершение таких действий и сообщить информацию, необходимую для принятия решения.

Требования к содержанию такой информации и форме ее представления, порядок рассмотрения ходатайства определяются правилами, утверждаемыми соответствующим органом регулирования естественной монополии.

Орган регулирования естественной монополии вправе отказать в удовлетворении ходатайства по основаниям, установленным правилами рассмотрения ходатайств, если заявленные в нем действия могут привести к отрицательным последствиям, указанным в пункте 1 настоящей статьи, а также в случаях, если заявителем не представлены все необходимые документы либо при их рассмотрении обнаружено, что содержащаяся в них информация, имеющая существенное значение для принятия решения, является недостоверной.

Орган регулирования естественной монополии в срок не позднее 30 дней со дня получения ходатайства сообщает заявителю в письменной форме о своем решении — о согласии или об отказе. Отказ должен быть мотивирован.

В случае, если для принятия решения необходима дополнительная информация, орган регулирования естественной монополии вправе запросить ее у заявителя и увеличить срок рассмотрения ходатайства на 30 дней при условии, что такой запрос вместе с уведомлением о продлении срока рассмотрения ходатайства направлен заявителю не позднее чем в течение 15 дней со дня его получения.

Если в пятнадцатидневный срок со дня истечения срока рассмотрения ходатайства ответ органа регулирования естественной монополии не будет получен либо в удовлетворении ходатайства будет отказано по мотивам, которые заявитель сочтет незаконными, заявитель вправе обратиться в суд за защитой своих прав.

4. Государственный контроль (надзор) в сферах естественных монополий осуществляется посредством:

федерального государственного контроля (надзора) в сферах естественных монополий, который осуществляется уполномоченным Правительством Российской Федерации федеральным органом исполнительной власти в соответствии с положением, утверждаемым Правительством Российской Федерации;

регионального государственного контроля (надзора) в сферах естественных монополий, который осуществляется органами исполнительной власти субъектов Российской Федерации в соответствии с положениями, утверждаемыми высшими исполнительными органами государственной власти субъектов Российской Федерации.

5. Предметом федерального государственного контроля (надзора) в сферах естественных монополий является соблюдение субъектами естественных монополий обязательных требований, установленных настоящим Федеральным законом, другими федеральными законами и иными нормативными правовыми актами Российской Федерации в сфере регулирования естественных монополий, требований к установлению и (или) применению цен (тарифов), регулируемых на уровне федеральных органов исполнительной власти, в том числе в части определения достоверности, экономической обоснованности расходов и иных показателей, учитываемых при государственном регулировании цен (тарифов), экономической обоснованности фактического расходования средств при осуществлении регулируемых видов деятельности, использования инвестиционных ресурсов, учтенных при государственном регулировании цен (тарифов), раздельного учета доходов и расходов при осуществлении регулируемых видов деятельности, правильности применения государственных регулируемых цен (тарифов) в сферах естественных монополий, а также к соблюдению стандартов раскрытия информации субъектами естественных монополий.

6. Организация и осуществление государственного контроля (надзора) в сферах естественных монополий регулируются Федеральным законом от 31 июля 2020 года № 248-ФЗ «О государственном контроле (надзоре) и муниципальном контроле в Российской Федерации».

7. Правительство Российской Федерации устанавливает общие требования к осуществлению регионального государственного контроля (надзора) в сферах естественных монополий.

8. Государственный контроль за реализацией органами исполнительной власти субъектов Российской Федерации полномочий в сферах естественных монополий осуществляется уполномоченным Правительством Российской Федерации федеральным органом исполнительной власти в соответствии с положениями Федерального закона от 6 октября 1999 года № 184-ФЗ «Об общих принципах организации законодательных (представительных) и исполнительных органов государственной власти субъектов Российской Федерации» в порядке, установленном Правительством Российской Федерации, который должен предусматривать в том числе предмет осуществления указанного контроля.»;

3) пункт 3 статьи 8^1 признать утратившим силу;

4) в статье 10:

а) в абзаце втором слова «и контроль» заменить словами «и контроль (надзор)»;

б) абзац четвертый изложить в следующей редакции:

«осуществляют государственный контроль (надзор) за деятельностью субъектов естественных монополий в сферах естественных монополий;»;

5) пункт 1 статьи 24 изложить в следующей редакции:

«1. Исполнение решений (предписаний) органа регулирования естественных монополий осуществляется в порядке, установленном Федеральным законом от 31 июля 2020 года № 248-ФЗ «О государственном контроле (надзоре) и муниципальном контроле в Российской Федерации».»;

6) статью 25 изложить в следующей редакции:

«Статья 25. **Порядок обжалования решений (предписаний) органов регулирования естественных монополий**

1. Обжалование решений (предписаний) органов регулирования естественных монополий субъектами естественных монополий (их руководителями) осуществляется в порядке, установленном Федеральным законом от 31 июля 2020 года № 248-ФЗ «О государственном контроле (надзоре) и муниципальном контроле в Российской Федерации».

2. Органы исполнительной власти и органы местного самоуправления (их должностные лица), потребители, общественные организации потребителей, их ассоциации и союзы, прокурор вправе обратиться в суд с заявлением о признании недействительными полностью или частично решений (предписаний) органов регулирования естественных монополий в случае несоответствия их настоящему Федеральному закону.

3. Подача заявления в суд приостанавливает исполнение решения (предписания) органа регулирования естественных монополий, вынесенного по результатам рассмотрения дела о нарушении настоящего Федерального закона, на время его рассмотрения в суде до дня вступления решения суда в законную силу.».

Статья 17

Внести в Федеральный закон от 22 ноября 1995 года № 171-ФЗ «О государственном регулировании производства и оборота этилового спирта, алкогольной и спиртосодержащей продукции и об ограничении потребления (распития) алкогольной продукции» (в редакции Федерального закона от 7 января 1999 года № 18-ФЗ) (Собрание законодательства Российской Федерации, 1995, № 48, ст. 4553; 1999, № 2, ст. 245; 2001, № 53, ст. 5022; 2002, № 30, ст. 3026; 2004, № 45, ст. 4377; 2005, № 30, ст. 3113; 2006, № 1, ст. 20; 2007, № 1, ст. 11; № 31, ст. 3994; № 49, ст. 6063; 2009, № 52, ст. 6450; 2011, № 30, ст. 4566; 2012, № 53, ст. 7584; 2013, № 30, ст. 4065; 2015, № 1, ст. 43, 47; № 27, ст. 3973; 2016, № 26, ст. 3871; № 27, ст. 4193, 4194; 2017, № 31, ст. 4827; 2018, № 1, ст. 17; № 31, ст. 4861; № 49, ст. 7520; 2019, № 30, ст. 4132; № 52, ст. 7799; 2020, № 24, ст. 3740; № 52, ст. 8582; 2021, № 18, ст. 3069) следующие изменения:

1) пункт 1 статьи 6 дополнить абзацем следующего содержания:

«утверждение положения о региональном государственном контроле (надзоре) в области розничной продажи алкогольной и спиртосодержащей продукции.»;

2) пункт 1 статьи 7 признать утратившим силу;

3) в абзаце седьмом пункта 6^1 статьи 8 слова «обследование (проверку)» заменить словами «выездную оценку»;

4) абзац четвертый пункта 6 статьи 14 признать утратившим силу;

5) в статье 14^1:

а) в пункте 6 слова «внеплановой выездной проверки, проведенной в соответствии со статьей 23^3 настоящего Федерального закона,» заменить словами «выездной оценки»;

б) абзац третий пункта 9 признать утратившим силу;

6) в подпункте 10 пункта 3^1 статьи 20 слова «обследование лицензиата на соответствие» заменить словами «контрольное (надзорное) мероприятие, выездную оценку соответствия лицензиата»;

7) статьи 23—23^2 изложить в следующей редакции:

«Статья 23. **Федераль

8) федерального государственного контроля (надзора) качества и безопасности медицинской деятельности;

9) федерального государственного контроля (надзора) в сфере обращения лекарственных средств;

10) федерального государственного контроля (надзора) в области охраны объектов культурного наследия, в том числе в рамках переданных субъектам Российской Федерации соответствующих полномочий Российской Федерации;

11) регионального государственного контроля (надзора) в сфере социального обслуживания;

12) регионального государственного контроля (надзора) в сфере перевозок пассажиров и багажа легковым такси;

13) регионального государственного контроля (надзора) в области охраны объектов культурного наследия;

14) регионального государственного жилищного контроля (надзора);

15) экспертизы проектной документации и государственного строительного контроля (надзора) в соответствии с законодательством о градостроительной деятельности;

16) муниципального контроля в сфере благоустройства.».

Статья 19

Внести в Федеральный закон от 30 ноября 1995 года № 187-ФЗ «О континентальном шельфе Российской Федерации» (Собрание законодательства Российской Федерации, 1995, № 49, ст. 4694; 2001, № 33, ст. 3429; 2003, № 17, ст. 1557; № 46, ст. 4444; 2004, № 35, ст. 3607; 2006, № 45, ст. 4640; 2007, № 50, ст. 6246; 2008, № 29, ст. 3420; № 49, ст. 5748; 2009, № 52, ст. 6440; 2011, № 30, ст. 4590; 2013, № 9, ст. 874; 2014, № 42, ст. 5615; 2015, № 18, ст. 2630) следующие изменения:

1) в статье 6:

а) в пункте 7 слова «государственный надзор» заменить словами «государственный контроль (надзор)»;

б) в пункте 22 слова «государственного экологического надзора» заменить словами «федерального государственного экологического контроля (надзора)»;

2) статью 32 изложить в следующей редакции:

«Статья 32. **Оценка соблюдения обязательных требований в области охраны окружающей среды на континентальном шельфе**

Оценка соблюдения обязательных требований в области охраны окружающей среды на континентальном шельфе, установленных международными договорами Российской Федерации, настоящим Федеральным законом и принимаемыми в соответствии с ним иными нормативными правовыми актами Российской Федерации, осуществляется в рамках федерального государственного экологического контроля (надзора) в соответствии с Федеральным законом от 10 января 2002 года № 7-ФЗ «Об охране окружающей среды» и федерального государственного контроля (надзора) в области рыболовства и сохранения водных биологических ресурсов.»;

3) статью 48 признать утратившей силу.

Статья 20

Внести в Федеральный закон от 10 декабря 1995 года № 196-ФЗ «О безопасности дорожного движения» (Собрание законодательства Российской Федерации, 1995, № 50, ст. 4873; 2003, № 2, ст. 167; 2004, № 35, ст. 3607; 2009, № 1, ст. 21; 2011, № 29, ст. 4283; № 30, ст. 4590, 4596; 2015, № 29, ст. 4359; № 48, ст. 6723; 2016, № 15, ст. 2066; № 27, ст. 4229; 2017, № 52, ст. 7921) следующие изменения:

1) абзац тринадцатый статьи 5 изложить в следующей редакции:

«осуществления контроля (надзора) в области безопасности дорожного движения.»;

2) абзац девятый пункта 1 статьи 6 изложить в следующей редакции:

«организация и осуществление контроля (надзора) в области безопасности дорожного движения;»;

3) главу V изложить в следующей редакции:

«Глава V. **Контроль (надзор) в области безопасности дорожного движении**

Статья 30. **Контроль (надзор) в области безопасности дорожного движения**

1. Контроль (надзор) в области безопасности дорожного движения осуществляется посредством:

федерального государственного контроля (надзора) в области безопасности дорожного движения;

надзора за соблюдением участниками дорожного движения требований законодательства Российской Федерации о безопасности дорожного движения

2. Контроль (надзор) в области безопасности дорожного движения осуществляется федеральными органами исполнительной власти, уполномоченными Президентом Российской Федерации.

3. Предметом федерального государственного контроля (надзора) в области безопасности дорожного движения являются:

соблюдение установленных законодательством Российской Федерации о безопасности дорожного движения, Соглашением о международной дорожной перевозке опасных грузов от 30 сентября 1957 года (ДОПОГ), актами, составляющими право Евразийского экономического союза, обязательных требований в области безопасности дорожного движения:

к содержанию дорог, дорожных сооружений, железнодорожных переездов и линий городского наземного электрического транспорта, влияющих на безопасность дорожного движения;

к проведению строительных работ (за исключением требований, соблюдение которых проверяется при осуществлении государственного строительного надзора), ремонтных и иных работ, осуществлению деятельности, оказывающих влияние на безопасность дорожного движения;

к установке и эксплуатации технических средств организации дорожного движения и иных элементов обустройства автомобильных дорог;

к конструкции и техническому состоянию находящихся в эксплуатации транспортных средств, прицепов к ним и предметов их дополнительного оборудования, а также к изменению конструкции зарегистрированных в установленном порядке автомототранспортных средств и прицепов к ним;

к перевозкам пассажиров и грузов, эксплуатации транспортных средств (за исключением обязательных требований, соблюдение которых отнесено к предмету федерального государственного контроля (надзора) на автомобильном транспорте, городском наземном электрическом транспорте и в дорожном хозяйстве, регионального государственного контроля (надзора) на автомобильном транспорте, городском наземном электрическом транспорте и в дорожном хозяйстве, муниципального контроля на автомобильном транспорте, городском наземном электрическом транспорте и в дорожном хозяйстве и не связано с совершением дорожно-транспортного происшествия, повлекшего причинение вреда жизни и (или) здоровью человека);

соблюдение операторами технического осмотра обязательных требований к проведению технического осмотра транспортных средств, установленных правилами проведения технического осмотра транспортных средств;

соблюдение специализированными организациями, участвующими в государственной регистрации транспортных средств, обязательных требований к таким организациям, установленных Федеральным законом от 3 августа 2018 года № 283-ФЗ «О государственной регистрации транспортных средств в Российской Федерации и о внесении изменений в отдельные законодательные акты Российской Федерации» и порядком государственной регистрации транспортных средств;

соблюдение изготовителями государственных регистрационных знаков транспортных средств обязательных требований к изготовлению государственных регистрационных знаков транспортных средств, установленных Федеральным законом от 3 августа 2018 года № 283-ФЗ «О государственной регистрации транспортных средств в Российской Федерации и о внесении изменений в отдельные законодательные акты Российской Федерации», порядком изготовления государственных регистрационных знаков транспортных средств и правилами учета, хранения и выдачи государственных регистрационных знаков транспортных средств;

соблюдение изготовителем, исполнителем (лицом, выполняющим функции иностранного изготовителя), продавцом требований, установленных техническими регламентами, или обязательных требований, подлежащих применению до дня вступления в силу технических регламентов в соответствии с Федеральным законом от 27 декабря 2002 года № 184-ФЗ «О техническом регулировании». В положении о федеральном государственном контроле (надзоре) в области безопасности дорожного движения указываются наименование и структурные элементы технического регламента и (или) обязательных требований, подлежащих применению до дня вступления в силу технических регламентов в соответствии с указанным Федеральным законом, оценка соблюдения которых осуществляется в рамках федерального государственного контроля (надзора) в области безопасности дорожного движения, а также виды продукции, являющиеся объектами федерального государственного контроля (надзора) в области безопасности дорожного движения.

4. Организация и осуществление федерального государственного контроля (надзора) в области безопасности дорожного движения регулируются Федеральным законом от 31 июля 2020 года № 248-ФЗ «О государственном контроле (надзоре) и муниципальном контроле в Российской Федерации».

5. Положение о федеральном государственном контроле (надзоре) в области безопасности дорожного движения утверждается Правительством Российской Федерации.

6. Надзор за соблюдением участниками дорожного движения требований законодательства Российской Федерации о безопасности дорожного движения осуществляется в соответствии с законодательством Российской Федерации.

7. Порядок осуществления надзора за соблюдением участниками дорожного движения требований законодательства Российской Федерации о безопасности дорожного движения устанавливается федеральным органом исполнительной власти, осуществляющим функции по выработке и реализации государственной политики и нормативно-правовому регулированию в сфере внутренних дел.

8. Надзор за соблюдением участниками дорожного движения требований законодательства Российской Федерации о безопасности дорожного движения в Вооруженных Силах Российской Федерации, других войсках, воинских формированиях и органах, в которых федеральными законами предусмотрена военная служба, осуществляется уполномоченными федеральными органами исполнительной власти согласно их компетенции в установленном законодательством Российской Федерации порядке.

9. При осуществлении федерального государственного контроля (надзора) в области безопасности дорожного движения может выдаваться предписание об устранении выявленных нарушений обязательных требований, выявленных в том числе в ходе наблюдения за соблюдением обязательных требований (мониторинга безопасности).

10. При осуществлении федерального государственного контроля (надзора) в области безопасности дорожного движения в части соблюдения операторами технического осмотра правил проведения технического осмотра транспортных средств, установленных Правительством Российской Федерации, внеплановые контрольные (надзорные) мероприятия не проводятся до 1 января 2022 года.

11. В рамках федерального государственного контроля (надзора) в области безопасности дорожного движения может осуществляться постоянный рейд в соответствии с положениями Федерального закона от 31 июля 2020 года № 248-ФЗ «О государственном контроле (надзоре) и муниципальном контроле в Российской Федерации».

12. Порядок осуществления постоянного рейда устанавливается положением о федеральном государственном контроле (надзоре) в области безопасности дорожного движения, утверждаемым Правительством Российской Федерации.

13. Государственный контроль (надзор) за реализацией органами исполнительной власти субъектов Российской Федерации и органами местного самоуправления, их должностными лицами полномочий, связанных с обеспечением безопасности дорожного движения и соблюдением требований в области обеспечения безопасности дорожного движения, осуществляется уполномоченным Президентом Российской Федерации федеральным органом исполнительной власти в соответствии с Федеральным законом от 6 октября 1999 года № 184-ФЗ «Об общих принципах организации законодательных (представительных) и исполнительных органов государственной власти субъектов Российской Федерации», Федеральным законом от 6 октября 2003 года № 131-ФЗ «Об общих принципах организации местного самоуправления в Российской Федерации» и положением, утверждаемым Правительством Российской Федерации.».

Статья 21

Внести в Федеральный закон от 9 января 1996 года № 3-ФЗ «О радиационной безопасности населения» (Собрание законодательства Российской Федерации, 1996, № 3, ст. 141; 2004, № 35, ст. 3607; 2011, № 30, ст. 4590) следующие изменения:

1) абзац десятый статьи 5 признать утратившим силу;

2) в наименовании главы III слова «Государственный надзор» заменить словами «Оценка соблюдения обязательных требований»;

3) статью 10^1 изложить в следующей редакции:

«Статья 10^1. **Оценка соблюдения обязательных требований в области обеспечения радиационной безопасности**

Оценка соблюдения обязательных требований в области обеспечения радиационной безопасности осуществляется в рамках федерального государственного санитарно-эпидемиологического контроля (надзора) и федерального государственного надзора в области использования атомной энергии.».

Статья 22

Внести в Федеральный закон от 26 мая 1996 года № 54-ФЗ «О Музейном фонде Российской Федерации и музеях в Российской Федерации» (Собрание законодательства Российской Федерации, 1996, № 22, ст. 2591; 2016, № 27, ст. 4290) следующие изменения:

1) в статье 4:

а) в части первой слова «государственный контроль в отношении музейных предметов и музейных коллекций, включенных в состав Музейного фонда Российской Федерации,» заменить словами «федеральный государственный контроль (надзор) за состоянием Музейного фонда Российской Федерации»;

б) в части второй слова «государственный контроль в отношении музейных предметов и музейных коллекций, включенных в состав Музейного фонда Российской Федерации,» заменить словами «региональный государственный контроль (надзор) за состоянием Музейного фонда Российской Федерации»;

2) главу II дополнить статьей 12^2 следующего содержания:

«Статья 12^2. **Государственный контроль (надзор) за состоянием Музейного фонда Российской Федерации**

Государственный контроль (надзор) за состоянием Музейного фонда Российской Федерации осуществляется посредством:

федерального государственного контроля (надзора) за состоянием Музейного фонда Российской Федерации, осуществляемого федеральным органом исполнительной власти в сфере культуры в соответствии с положением, утверждаемым Правительством Российской Федерации;

регионального государственного контроля (надзора) за состоянием Музейного фонда Российской Федерации, осуществляемого уполномоченным органом государственной власти субъекта Российской Федерации, на который возложено государственное регулирование в области культуры, в соответствии с положением, утверждаемым высшим исполнительным органом государственной власти субъекта Российской Федерации.

Предметом федерального государственного контроля (надзора) за состоянием Музейного фонда Российской Федерации является соблюдение юридическими лицами, за исключением государственных музеев, находящихся в ведении субъектов Российской Федерации, и гражданами, в собственности, оперативном управлении или пользовании которых находятся музейные предметы и музейные коллекции, установленных настоящим Федеральным законом и принимаемыми в соответствии с ним иными нормативными правовыми актами Российской Федерации обязательных требований к обеспечению хранения, изучения, комплектования, учета и использования музейных предметов и музейных коллекций, включенных в состав государственной части и состав негосударственной части Музейного фонда Российской Федерации.

Предметом регионального государственного контроля (надзора) за состоянием Музейного фонда Российской Федерации является соблюдение государственными музеями, находящимися в ведении субъектов Российской Федерации, в собственности, оперативном управлении или пользовании которых находятся музейные предметы и музейные коллекции, установленных настоящим Федеральным законом и принимаемыми в соответствии с ними иными нормативными правовыми актами обязательных требований к обеспечению хранения, изучения, комплектования, учета и использования музейных предметов и музейных коллекций, включенных в состав государственной части Музейного фонда Российской Федерации.

Организация и осуществление государственного контроля (надзора) за состоянием Музейного фонда Российской Федерации регулируются Федеральным законом от 31 июля 2020 года № 248-ФЗ «О государственном контроле (надзоре) и муниципальном контроле в Российской Федерации».»;

3) статьи 17 и 23 признать утратившими силу.

Статья 23

Внести в Федеральный закон от 5 июля 1996 года № 86-ФЗ «О государственном регулировании в области генно-инженерной деятельности» (Собрание законодательства Российской Федерации, 1996, № 28, ст. 3348; 2000, № 29, ст. 3005; 2009, № 1, ст. 21; 2010, № 41, ст. 5191; 2016, № 27, ст. 4291) следующие изменения:

1) абзац одиннадцатый статьи 2 признать утратившим силу;

2) абзац восьмой части первой статьи 5 признать утратившим силу;

3) в статье 7:

а) в части десятой слова «и контроль за выпуском таких организмов в окружающую среду осуществляются» заменить словом «осуществляется»;

б) часть одиннадцатую изложить в следующей редакции:

«Оценка соблюдения обязательных требований, установленных настоящим Федеральным законом и принимаемыми в соответствии с ним иными нормативными правовыми актами Российской Федерации, осуществляется в рамках федерального государственного санитарно-эпидемиологического контроля (надзора), федерального государственного контроля (надзора) в области защиты прав потребителей, федерального государственного ветеринарного контроля (надзора), федерального государственного контроля (надзора) в области семеноводства.»;

в) часть тринадцатую признать утратившей силу.

Статья 24

Внести в Федеральный закон от 24 ноября 1996 года № 132-ФЗ «Об основах туристской деятельности в Российской Федерации» (Собрание законодательства Российской Федерации, 1996, № 49, ст. 5491; 2012, № 19, ст. 2281; 2018, № 7, ст. 976; 2019, № 49, ст. 6978; 2021, № 17, ст. 2879) следующие изменения:

1) в статье 5:

а) в части первой слова «порядок осуществления контроля за деятельностью указанных организаций,» исключить;

б) в части семнадцатой:

в абзаце третьем слова «государственного надзора» заменить словами «государственного контроля (надзора)»;

в) в абзаце пятом слова «государственного надзора» заменить словами «государственного контроля (надзора)»;

2) в главе VIII^1:

а) в наименовании слово «надзор» заменить словами «контроль (надзор)»;

б) статью 19^1 изложить в следующей редакции:

«Статья 19^1. **Федеральный государственный контроль (надзор) за деятельностью туроператоров и объединения туроператоров в сфере выездного туризма**

Федеральный государственный контроль (надзор) за деятельностью туроператоров и объединения туроператоров в сфере выездного туризма осуществляется федеральным органом исполнительной власти, уполномоченным Правительством Российской Федерации.

Предметом федерального государственного контроля (надзора) за деятельностью туроператоров и объединения туроператоров в сфере выездного туризма является соблюдение туроператорами и объединением туроператоров в сфере выездного туризма обязательных требований в сфере туристской деятельности, установленных настоящим Федеральным законом и принимаемыми в соответствии с ним иными нормативными правовыми актами, за исключением обязательных требований, установленных в области защиты прав потребителей.

Организация и осуществление федерального государственного контроля (надзора) за деятельностью туроператоров и объединения туроператоров в сфере выездного туризма регулируются Федеральным законом от 31 июля 2020 года № 248-ФЗ «О государственном контроле (надзоре) и муниципальном контроле в Российской Федерации».

Положение о федеральном государственном контроле (надзоре) за деятельностью туроператоров и объединения туроператоров в сфере выездного туризма утверждается Правительством Российской Федерации.

При осуществлении федерального государственного контроля (надзора) за деятельностью туроператоров и объединения туроператоров в сфере выездного туризма плановые контрольные (надзорные) мероприятия не проводятся.»;

в) дополнить статьями 19^2 и 19^3 следующего содержания:

«Статья 19^2. **Федеральный государственный контроль (надзор) за деятельностью аккредитованных организаций, осуществляющих классификацию гостиниц, классификацию горнолыжных трасс, классификацию пляжей**

Федеральный государственный контроль (надзор) за деятельностью аккредитованных организаций, осуществляющих классификацию гостиниц, классификацию горнолыжных трасс, классификацию пляжей, осуществляется федеральным органом исполнительной власти, уполномоченным Правительством Российской Федерации.

Предметом федерального государственного контроля (надзора) за деятельностью аккредитованных организаций, осуществляющих классификацию гостиниц, классификацию горнолыжных трасс, классификацию пляжей, является соблюдение такими организациями обязательных требований к классификации гостиниц, классификации горнолыжных трасс, классификации пляжей, а также обязательных требований к таким организациям, установленных в соответствии с настоящим Федеральным законом.

Организация и осуществление федерального государственного контроля (надзора) за деятельностью аккредитованных организаций, осуществляющих классификацию гостиниц, классификацию горнолыжных трасс, классификацию пляжей, регулируются Федеральным законом от 31 июля 2020 года № 248-ФЗ «О государственном контроле (надзоре) и муниципальном контроле в Российской Федерации».

Положение о федеральном государственном контроле (надзоре) за деятельностью аккредитованных организаций, осуществляющих классификацию гостиниц, классификацию горнолыжных трасс, классификацию пляжей, утверждается Правительством Российской Федерации.

При осуществлении федерального государственного контроля (надзора) за деятельностью аккредитованных организаций, осуществляющих классификацию гостиниц, классификацию горнолыжных трасс, классификацию пляжей, плановые контрольные (надзорные) мероприятия не проводятся.

Статья 19^3. **Федеральный государственный контроль (надзор) за деятельностью организаций, включенных в реестр организаций, уполномоченных на проведение аттестации инструкторов-проводников**

Федеральный государственный контроль (надзор) за деятельностью организаций, включенных в реестр организаций, уполномоченных на проведение аттестации инструкторов-проводников, осуществляется федеральным органом исполнительной власти, уполномоченным Правительством Российской Федерации.

Предметом федерального государственного контроля (надзора) за деятельностью организаций, включенных в реестр организаций, уполномоченных на проведение аттестации инструкторов-проводников, является соблюдение организациями, включенными в реестр организаций, уполномоченных на проведение аттестации инструкторов-проводников, обязательных требований к аттестации инструкторов-проводников, а также обязательных требований к таким организациям, установленных настоящим Федеральным законом.

Организация и осуществление федерального государственного контроля (надзора) за деятельностью организаций, включенных в реестр организаций, уполномоченных на проведение аттестации инструкторов-проводников, регулируются Федеральным законом от 31 июля 2020 года № 248-ФЗ «О государственном контроле (надзоре) и муниципальном контроле в Российской Федерации».

Положение о федеральном государственном контроле (надзоре) за деятельностью организаций, включенных в реестр организаций, уполномоченных на проведение аттестации инструкторов-проводников, утверждается Правительством Российской Федерации.

При осуществлении федерального государственного контроля (надзора) за деятельностью организаций, включенных в реестр организаций, уполномоченных на проведение аттестации инструкторов-проводников, плановые контрольные (надзорные) мероприятия не проводятся.».

Статья 25

Внести в Федеральный закон от 13 декабря 1996 года № 150-ФЗ «Об оружии» (Собрание законодательства Российской Федерации, 1996, № 51, ст. 5681; 2011, № 1, ст. 10; 2016, № 15, ст. 2066; № 27, ст. 4160; 2017, № 50, ст. 7562) следующие изменения:

1) статью 9^1 дополнить частью второй следующего содержания:

«Не допускается осуществление иностранными юридическими лицами лицензируемых видов деятельности, указанных в части первой настоящей статьи.»;

2) статью 28 изложить в следующей редакции:

«Статья 28. **Контроль за оборотом оружия**

Контроль за оборотом гражданского и служебного оружия на территории Российской Федерации осуществляют федеральный орган исполнительной власти, уполномоченный в сфере оборота оружия, его территориальные органы и органы, уполномоченные Правительством Российской Федерации выдавать лицензии на производство гражданского и служебного оружия, а также уполномоченные органы государственного контроля (надзора) за соблюдением обязательных требований к гражданскому и служебному оружию, установленных в соответствии с законодательством Российской Федерации о техническом регулировании и законодательством Российской Федерации о стандартизации. В рамках контроля за оборотом гражданского и служебного оружия на территории Российской Федерации не проводится проверка соблюдения лицензионных требований лицензиатами, осуществляющими лицензируемый вид деятельности, указанный в пункте 9 части 1 статьи 12 Федерального закона от 4 мая 2011 года № 99-ФЗ «О лицензировании отдельных видов деятельности». Проверка соблюдения указанных лицензионных требований осуществляется в соответствии с Федеральным законом от 31 июля 2020 года № 248-ФЗ «О государственном контроле (надзоре) и муниципальном контроле в Российской Федерации».

Проверка федеральным органом исполнительной власти, уполномоченным в сфере оборота оружия, соблюдения лицензионных требований к части выполнения работ (услуг), лицензирование которых осуществляется указанным федеральным органом, проводится в соответствии с настоящим Федеральным законом.

Предметом контроля за оборотом оружия является соблюдение юридическими и физическими лицами требований законодательства Российской Федерации, регулирующего правоотношения в сфере оборота оружия.

Контроль за оборотом оружия, имеющегося на вооружении государственных военизированных организаций, осуществляется в порядке, определяемом Правительством Российской Федерации.

Порядок осуществления федерального государственного контроля за оборотом оружия определяется федеральным органом исполнительной власти, уполномоченным в сфере оборота оружия.

Должностные лица органов, уполномоченных осуществлять контроль за оборотом гражданского и служебного оружия, имеют право:

1) производить осмотр оружия в местах его производства, торговли им, его хранения и уничтожения, ношения, использования, сертификации, проведения испытаний, а также в служебных помещениях органов, уполномоченных осуществлять контроль за его оборотом;

2) безвозмездно изымать и уничтожать в установленном порядке оружие, запрещенное к обороту на территории Российской Федерации, за исключением оружия, приобретенного до дня вступления в силу настоящего Федерального закона и находящегося у владельцев на законных основаниях;

3) требовать от юридических лиц и граждан представления оружия для осмотра, документов или копий, письменной или устной информации, необходимых для выполнения контрольных функций;

4) при выявлении нарушений установленных правил давать обязательные для исполнения гражданами Российской Федерации и должностными лицами предписания об устранении этих нарушений;

5) обращаться в суд с заявлениями об аннулировании выданных ими в соответствии с настоящим Федеральным законом лицензии и (или) разрешения, о принудительном отчуждении оружия и патронов к нему, изымать указанные лицензию и (или) разрешение, оружие и патроны к нему, а также принимать иные предусмотренные законодательством Российской Федерации меры.

Юридические лица и граждане, располагающие сведениями об обстоятельствах, являющихся основаниями для изъятия оружия, патронов к нему и (или) аннулирования лицензий на приобретение оружия и (или) разрешений на хранение, хранение и ношение или хранение и использование оружия и патронов к нему, обязаны предоставлять такие сведения органам, уполномоченным на осуществление федерального государственного контроля за оборотом оружия, по их требованию.

Законные требования должностных лиц органов, осуществляющих контроль за оборотом оружия, обязательны для исполнения юридическими и физическими лицами, к которым такие требования предъявлены.

Неисполнение законных требований должностных лиц органов, осуществляющих контроль за оборотом оружия, либо воспрепятствование их законной деятельности, связанной с осуществлением указанного контроля, влечет ответственность, предусмотренную законодательством Российской Федерации.

В ходе федерального государственного контроля за оборотом оружия проводятся следующие мероприятия:

1) проверка лиц в целях установления оснований для предоставления им права либо лишения их права владения оружием;

2) оценка соблюдения владельцами оружия законодательства Российской Федерации в области оборота оружия;

3) проверка у владельцев оружия действительности документов, предоставляющих им право на владение оружием, и соответствия таких документов фактическим данным об оружии, для подтверждения права на владение которым они выданы;

4) осмотр оружия и патронов к нему на предмет их соответствия требованиям законодательства Российской Федерации в области оборота оружия;

5) проверка мест, в которых осуществляется оборот оружия или предусматривается осуществление оборота оружия, на предмет их соответствия требованиям законодательства Российской Федерации в области оборота оружия;

6) учет, в том числе с использованием информационных систем, лиц, которым предоставлено право на владение оружием, а также лиц, обратившихся за предоставлением им такого права;

7) регистрация и учет оружия и патронов к нему;

8) изъятие оружия и патронов к нему, а также документов, предоставляющих право на владение оружием, в случаях, предусмотренных законодательством Российской Федерации в области оборота оружия;

9) аннулирование документов, предоставляющих право на владение оружием;

10) выявление и пресечение правонарушений в области оборота оружия;

11) выдача документов (за исключением лицензий и разрешений, предусмотренных настоящим Федеральным законом, выдаваемых в рамках предоставления государственных услуг), предоставляющих право на совершение определенных действий в сфере оборота оружия, в пределах компетенции органа, уполномоченного на осуществление федерального государственного контроля за оборотом оружия.

Мероприятия федерального государственного контроля за оборотом оружия осуществляются на основании предъявления должностным лицом служебного удостоверения, подтверждающего его принадлежность к органу, уполномоченному на осуществление такого контроля.

Планы проведения проверок в рамках федерального государственного контроля за оборотом оружия не составляются и их реестр не ведется. Издание распорядительного документа органа, уполномоченного на осуществление федерального государственного контроля за оборотом оружия, для осуществления мероприятий по контролю за оборотом оружия не требуется.

Сведения о проведенных в рамках федерального государственного контроля за оборотом оружия проверках и результатах проведения таких проверок учитываются в информационных системах органов, уполномоченных на их проведение.

Порядок взаимодействия федерального органа исполнительной власти, уполномоченного в сфере оборота оружия, его территориальных органов и органов внутренних дел по вопросам, отнесенным к их компетенции в сфере оборота оружия, устанавливается федеральным органом исполнительной власти, уполномоченным в сфере оборота оружия, и федеральным органом исполнительной власти, осуществляющим функции по выработке и реализации государственной политики и нормативно-правовому регулированию в сфере внутренних дел.».

Статья 26

Внести в Воздушный кодекс Российской Федерации (Собрание законодательства Российской Федерации, 1997, № 12, ст. 1383; 2004, № 35, ст. 3607; 2005, № 13, ст. 1078; 2006, № 30, ст. 3290; 2007, № 50, ст. 6245; 2011, № 7, ст. 901; № 30, ст. 4590; 2014, № 42, ст. 5615; 2016, № 1, ст. 82; № 27, ст. 4160; 2018, № 1, ст. 75; № 32, ст. 5105; 2020, № 14, ст. 2018) следующие изменения:

1) в подпункте 5 пункта 1 статьи 7^1 слова «, обеспечения государственного контроля (надзора) в области использования воздушного пространства» исключить;

2) в пункте 1 статьи 12 слова «организация и проведение государственного контроля (надзора) в области использования воздушного пространства,» исключить;

3) подпункт 5 пункта 1 статьи 14 признать утратившим силу;

4) статью 18^1 признать утратившей силу;

5) в главе IV:

а) в наименовании слова «Государственный надзор» заменить словами «Федеральный государственный контроль (надзор)»;

б) статью 28 изложить в следующей редакции:

«Статья 28. **Федеральный государственный контроль (надзор) в области гражданской авиации**

1. Федеральный государственный контроль (надзор) в области гражданской авиации осуществляется уполномоченным Правительством Российской Федерации федеральным органом исполнительной власти в соответствии с положением, утверждаемым Правительством Российской Федерации.

2. Предметом федерального государственного контроля (надзора) в области гражданской авиации являются:

1) соблюдение организациями, индивидуальными предпринимателями и гражданами при осуществлении деятельности в области гражданской авиации:

требований к подготовке и выполнению полетов, эксплуатации гражданских воздушных судов и их допуску к полетам;

требований к использованию воздушного пространства и обеспечению полетов воздушных судов;

требований к воздушным перевозкам пассажиров, багажа, грузов и почты;

требований к воздушным перевозкам опасных грузов;

требований к обязательному страхованию ответственности, предусмотренному воздушным законодательством Российской Федерации;

требований к выполнению авиационных работ;

обязательных требований к содержанию программ подготовки авиационного персонала гражданской авиации;

порядка подготовки членов экипажа гражданского воздушного судна, сотрудников по обеспечению полетов гражданской авиации, специалистов по техническому обслуживанию воздушных судов, диспетчеров управления воздушным движением;

требований в отношении документации гражданского воздушного судна, наличие которой на борту гражданского воздушного судна установлено воздушным законодательством Российской Федерации;

требований, установленных пунктом 3 статьи 8 настоящего Кодекса, за исключением документов, выданных юридическим лицам, осуществляющим разработку и изготовление воздушных судов и другой авиационной техники;

обязательных требований пожарной безопасности;

требований к обеспечению доступности для инвалидов объектов социальной, инженерной и транспортной инфраструктур и предоставляемых услуг;

2) соблюдение организациями, индивидуальными предпринимателями и гражданами при осуществлении деятельности в области гражданской авиации условий, содержащихся в следующих разрешительных документах:

сертификаты, выданные в соответствии с пунктом 1 статьи 8 и со статьями 36 и 37 настоящего Кодекса;

документы, выданные в соответствии с пунктом 3 статьи 8 настоящего Кодекса;

свидетельства, выданные в соответствии с пунктом 1 статьи 53 настоящего Кодекса;

3) соблюдение организациями, индивидуальными предпринимателями и гражданами при осуществлении деятельности в области гражданской авиации требований документов, исполнение которых является необходимым в соответствии с воздушным законодательством Российской Федерации, в том числе:

программ подготовки, предусмотренных пунктом 4 статьи 54 настоящего Кодекса;

документации гражданского воздушного судна, утвержденной разработчиком гражданского воздушного судна, предусмотренной пунктом 1 статьи 37^1 настоящего Кодекса.

3. Порядок возмещения свидетелям, специалистам, экспертам, экспертным организациям, привлекаемым органом государственного надзора в области гражданской авиации к участию в надзорных мероприятиях, расходов, понесенных ими в связи с участием в надзорных мероприятиях, устанавливается Правительством Российской Федерации в положении о федеральном государственном контроле (надзоре) в области гражданской авиации.

4. К документам и материалам, характеризующим деятельность контролируемых лиц, а также состояние контролируемых сооружений, оборудования и транспортных средств, относятся в том числе материалы фотосъемки, аудио- и видеозаписи, информационные базы и банки данных, технические средства и иные носители информации.

5. В рамках федерального государственного контроля (надзора) в области гражданской авиации осуществляется постоянный рейд в соответствии с положениями Федерального закона от 31 июля 2020 года № 248-ФЗ «О государственном контроле (надзоре) и муниципальном контроле в Российской Федерации».

6. Порядок осуществления постоянного рейда устанавливается положением о федеральном государственном контроле (надзоре) в области гражданской авиации, утверждаемым Правительством Российской Федерации.

7. Организация и осуществление федерального государственного контроля (надзора) в области гражданской авиации регулируются Федеральным законом от 31 июля 2020 года № 248-ФЗ «О государственном контроле (надзоре) и муниципальном контроле в Российской Федерации».»;

6) статью 84 дополнить пунктом 4^1 следующего содержания:

«4^1. Оценка соблюдения обязательных требований авиационной безопасности осуществляется в рамках федерального государственного контроля (надзора) в области транспортной безопасности.».

Статья 27

Внести в Федеральный закон от 21 июля 1997 года № 116-ФЗ «О промышленной безопасности опасных производственных объектов» (Собрание законодательства Российской Федерации, 1997, № 30, ст. 3588; 2003, № 2, ст. 167; 2004, № 35, ст. 3607; 2005, № 19, ст. 1752; 2006, № 52, ст. 5498; 2009, № 52, ст. 6450; 2010, № 30, ст. 4002; № 31, ст. 4195; 2011, № 30, ст. 4590, 4591, 4596; 2012, № 26, ст. 3446; 2013, № 9, ст. 874; № 27, ст. 3478; 2015, № 29, ст. 4359; 2016, № 27, ст. 4216; 2018, № 31, ст. 4860; 2020, № 50, ст. 8074) следующие изменения:

1) абзац пятый пункта 3 статьи 4 изложить в следующей редакции:

«Установление и оценка применения содержащихся в федеральных нормах и правилах в области промышленной безопасности обязательных требований осуществляются в соответствии с Федеральным законом от 31 июля 2020 года № 247-ФЗ «Об обязательных требованиях в Российской Федерации».»;

2) в статье 5:

а) пункт 1 изложить в следующей редакции:

«1. Уполномоченный Правительством Российской Федерации орган государственного регулирования промышленной безопасности осуществляет:

функции по выработке и реализации государственной политики в области промышленной безопасности;

функции по нормативно-правовому регулированию в области промышленной безопасности;

разрешительные, контрольные и надзорные функции в области промышленной безопасности, за исключением функций, указанных в пункте 2 настоящей статьи.»;

б) пункт 2 изложить в следующей редакции:

«2. Федеральные органы исполнительной власти в сфере обороны, обеспечения безопасности, государственной охраны, внешней разведки, мобилизационной подготовки и мобилизации, исполнения наказаний:

осуществляют на объектах (в организациях), подведомственных им, специальные разрешительные, контрольные и надзорные функции в области промышленной безопасности;

согласовывают принимаемые ими нормативные правовые акты в области промышленной безопасности, а также координируют свою деятельность в указанной области с органом государственного регулирования промышленной безопасности.»;

3) в абзаце шестом пункта 1 статьи 9 слова «законодательством Российской Федерации о защите прав юридических лиц и индивидуальных предпринимателей при осуществлении государственного контроля (надзора) и муниципального контроля» заменить словами «Федеральным законом от 31 июля 2020 года № 248-ФЗ «О государственном контроле (надзоре) и муниципальном контроле в Российской Федерации»;

4) статью 16 изложить в следующей редакции:

«Статья 16. **Федеральный государственный надзор в области промышленной безопасности**

1. Федеральный государственный надзор в области промышленной безопасности осуществляется:

а) уполномоченным Правительством Российской Федерации органом государственного регулирования промышленной безопасности;

б) на объектах (в организациях), подведомственных федеральным органам исполнительной власти, указанным в пункте 2 статьи 5 настоящего Федерального закона, — подразделениями этих федеральных органов исполнительной власти.

2. Предметом федерального государственного надзора в области промышленной безопасности являются:

а) соблюдение юридическими лицами, индивидуальными предпринимателями в процессе осуществления деятельности в области промышленной безопасности обязательных требований в области промышленной безопасности, установленных настоящим Федеральным законом, другими федеральными законами и принимаемыми в соответствии с ними иными нормативными правовыми актами Российской Федерации, в том числе:

требований к безопасному ведению работ, в том числе требований, связанных с пользованием недрами, на опасных производственных объектах;

требований промышленной безопасности к эксплуатации опасных производственных объектов, применяемых на них технических устройств, а также зданий и сооружений на опасных производственных объектах;

требований обоснования безопасности опасного производственного объекта в случае, если деятельность в области промышленной безопасности осуществляется юридическими лицами, индивидуальными предпринимателями с применением такого обоснования безопасности;

требований, включая требования пожарной безопасности, для ведения подземных горных работ, при производстве, транспортировке, хранении, использовании и утилизации взрывчатых материалов промышленного назначения на опасных производственных объектах;

лицензионных требований к деятельности по эксплуатации взрывопожароопасных и химически опасных производственных объектов I — III классов опасности;

б) соблюдение изготовителем, исполнителем (лицом, выполняющим функции иностранного изготовителя), продавцом требований, установленных техническими регламентами, или обязательных требований, подлежащих применению до дня вступления в силу технических регламентов в соответствии с Федеральным законом от 27 декабря 2002 года № 184-ФЗ «О техническом регулировании».

3. В положении о федеральном государственном надзоре в области промышленной безопасности указываются наименование и структурные элементы технического регламента и (или) обязательных требований, подлежащих применению до дня вступления в силу технических регламентов в соответствии с Федеральным законом от 27 декабря 2002 года № 184-ФЗ «О техническом регулировании», оценка соблюдения которых осуществляется в рамках федерального государственного надзора в области промышленной безопасности, а также виды продукции, являющиеся объектами федерального государственного надзора в области промышленной безопасности.

4. Организация и осуществление федерального государственного надзора в области промышленной безопасности регулируются Федеральным законом от 31 июля 2020 года № 248-ФЗ «О государственном контроле (надзоре) и муниципальном контроле в Российской Федерации», а в случаях, указанных в подпункте «б» пункта 1 настоящей статьи, нормативными правовыми актами соответствующих федеральных органов исполнительной власти, принимаемыми по согласованию с уполномоченным Правительством Российской Федерации органом государственного регулирования промышленной безопасности. К отношениям

а) наименование изложить в следующей редакции:

«Глава VIII. **Федеральный государственный контроль (надзор) в области семеноводства в отношении семян растений»;**

б) статью 35 изложить в следующей редакции:

«Статья 35. **Оценка соблюдения обязательных требований в области семеноводства в отношении семян лесных растений**

Оценка соблюдения обязательных требований в области семеноводства в отношении семян лесных растений проводится в рамках федерального государственного лесного контроля (надзора) и муниципального лесного контроля.»;

в) статью 36 признать утратившей силу;

г) статью 37^1 изложить в следующей редакции:

«Статья 37^1. **Федеральный государственный контроль (надзор) в области семеноводства в отношении семян сельскохозяйственных растений**

Федеральный государственный контроль (надзор) в области семеноводства в отношении семян сельскохозяйственных растений осуществляется федеральным органом исполнительной власти, уполномоченным Правительством Российской Федерации.

Предметом федерального государственного контроля (надзора) в области семеноводства в отношении семян сельскохозяйственных растений является соблюдение установленных настоящим Федеральным законом, Федеральным законом от 5 июля 1996 года № 86-ФЗ «О государственном регулировании в области генно-инженерной деятельности» и принимаемыми в соответствии с ними иными нормативными правовыми актами обязательных требований:

к сортовым и посевным качествам семян сельскохозяйственных растений;

к производству, транспортировке и реализации семян сельскохозяйственных растений;

к соблюдению запретов, ограничений, связанных с ввозом на территорию Российской Федерации и выращиванием на территории Российской Федерации семян сельскохозяйственных растений (посадочного материала), генетическая программа которых изменена с использованием методов генной инженерии и которые содержат генно-инженерный материал, внесение которого не может являться результатом природных (естественных) процессов.

Организация и осуществление федерального государственного контроля (надзора) в области семеноводства в отношении семян сельскохозяйственных растений регулируются Федеральным законом от 31 июля 2020 года № 248-ФЗ «О государственном контроле (надзоре) и муниципальном контроле в Российской Федерации».

Положение о федеральном государственном контроле (надзоре) в области семеноводства в отношении семян сельскохозяйственных растений утверждается Правительством Российской Федерации.».

Статья 30

Внести в Федеральный закон от 12 февраля 1998 года № 28-ФЗ «О гражданской обороне» (Собрание законодательства Российской Федерации, 1998, № 7, ст. 799; 2002, № 41, ст. 3970; 2007, № 26, ст. 3076; 2015, № 27, ст. 3962; 2016, № 1, ст. 68; 2019, № 18, ст. 2208) следующие изменения:

1) в статье 6:

а) дополнить новым абзацем одиннадцатым следующего содержания:

«утверждает положение о федеральном государственном надзоре в области гражданской обороны, порядок государственного надзора за реализацией органами государственной власти и органами местного самоуправления полномочий в области гражданской обороны;»;

б) абзац одиннадцатый считать абзацем двенадцатым;

2) дополнить статьей 13^1 следующего содержания:

«Статья 13^1. **Федеральный государственный надзор в области гражданской обороны**

1. Федеральный государственный надзор в области гражданской обороны осуществляется федеральным органом исполнительной власти, уполномоченным на решение задач в области гражданской обороны.

2. Предметом федерального государственного надзора в области гражданской обороны является соблюдение организациями и гражданами обязательных требований в области гражданской обороны, установленных настоящим Федеральным законом и принимаемыми в соответствии с ним иными нормативными правовыми актами Российской Федерации.

3. Организация и осуществление федерального государственного надзора в области гражданской обороны регулируются Федеральным законом от 31 июля 2020 года № 248-ФЗ «О государственном контроле (надзоре) и муниципальном контроле в Российской Федерации».

4. Положение о федеральном государственном надзоре в области гражданской обороны утверждается Правительством Российской Федерации.

5. Государственный надзор за реализацией федеральными органами исполнительной власти полномочий в области гражданской обороны осуществляется уполномоченным на решение задач в области гражданской обороны федеральным органом исполнительной власти в порядке, утверждаемом Правительством Российской Федерации.

6. Государственный надзор за реализацией органами исполнительной власти субъектов Российской Федерации и органами местного самоуправления полномочий в области гражданской обороны осуществляется уполномоченным на решение задач в области гражданской обороны федеральным органом исполнительной власти в соответствии с положениями Федерального закона от 6 октября 1999 года № 184-ФЗ «Об общих принципах организации законодательных (представительных) и исполнительных органов государственной власти субъектов Российской Федерации» и Федерального закона от 6 октября 2003 года № 131-ФЗ «Об общих принципах организации местного самоуправления в Российской Федерации» в порядке, утверждаемом Правительством Российской Федерации.».

Статья 31

Внести в Федеральный закон от 26 марта 1998 года № 41-ФЗ «О драгоценных металлах и драгоценных камнях» (Собрание законодательства Российской Федерации, 1998, № 13, ст. 1463; 2015, № 18, ст. 2614; 2020, № 17, ст. 2716; № 26, ст. 4002) следующие изменения:

1) наименование главы VII изложить в следующей редакции:

«Глава VII. **Государственный контроль (надзор) за драгоценными металлами и драгоценными камнями»;**

2) статью 26 признать утратившей силу;

3) статью 26^1 изложить в следующей редакции:

«Статья 26^1. **Федеральный государственный пробирный надзор**

1. Федеральный государственный пробирный надзор осуществляется федеральным органом исполнительной власти, осуществляющим функции по государственному контролю (надзору) в области производства, использования и обращения драгоценных металлов и драгоценных камней. Постоянный государственный контроль (надзор) в отношении организаций, осуществляющих сортировку, первичную классификацию и первичную оценку драгоценных камней, осуществляется государственным учреждением, подведомственным уполномоченному федеральному органу исполнительной власти.

2. Предметом федерального государственного пробирного надзора являются:

1) соблюдение юридическими лицами, индивидуальными предпринимателями, осуществляющими производство, использование, обращение драгоценных металлов в любом состоянии и виде, сортировку, первичную классификацию и первичную оценку драгоценных камней, их использование и обращение, установленных настоящим Федеральным законом, другими федеральными законами и иными нормативными правовыми актами Российской Федерации обязательных требований в области производства, использования и обращения драгоценных металлов, а также добычи (в части сортировки, первичной классификации и первичной оценки драгоценных камней), использования и обращения драгоценных камней;

2) соблюдение организациями и индивидуальными предпринимателями (лицензиатами) лицензионных требований.

3. Организация и осуществление федерального государственного пробирного надзора регулируются Федеральным законом от 31 июля 2020 года № 248-ФЗ «О государственном контроле (надзоре) и муниципальном контроле в Российской Федерации».

4. Положение о федеральном государственном пробирном надзоре утверждается Правительством Российской Федерации.

5. В отношении аффинажных организаций и организаций, осуществляющих сортировку, первичную классификацию и первичную оценку драгоценных камней, в соответствии с положениями Федерального закона от 31 июля 2020 года № 248-ФЗ «О государственном контроле (надзоре) и муниципальном контроле в Российской Федерации» устанавливается режим постоянного государственного контроля (надзора).

6. Перечень производственных объектов аффинажных организаций и организаций, осуществляющих сортировку, первичную классификацию и первичную оценку драгоценных камней, в отношении которых устанавливается режим постоянного государственного контроля (надзора), утверждается Правительством Российской Федерации.

7. Федеральный государственный пробирный надзор осуществляется в том числе с применением ГИПС ДМДК.»;

4) дополнить статьей 26^2 следующего содержания:

«Статья 26^2. **Государственный контроль при ввозе в Российскую Федерацию из государств, не входящих в Евразийский экономический союз, и вывозе из Российской Федерации в государства, не входящие в Евразийский экономический союз, драгоценных металлов, драгоценных камней и сырьевых товаров, содержащих драгоценные металлы**

1. Государственный контроль при ввозе в Российскую Федерацию из государств, не входящих в Евразийский экономический союз, и вывозе из Российской Федерации в государства, не входящие в Евразийский экономический союз, драгоценных металлов, драгоценных камней и сырьевых товаров, содержащих драгоценные металлы, осуществляется федеральным органом исполнительной власти, осуществляющим функции по государственному надзору, государственным учреждением, подведомственным уполномоченному федеральному органу исполнительной власти, в порядке, установленном правом Евразийского экономического союза, с учетом особенностей, определяемых Президентом Российской Федерации.

2. Государственный контроль при ввозе в Российскую Федерацию из государств, не входящих в Евразийский экономический союз, и вывозе из Российской Федерации в государства, не входящие в Евразийский экономический союз, драгоценных металлов, драгоценных камней и сырьевых товаров, содержащих драгоценные металлы, осуществляется в том числе с применением ГИИС ДМДК.».

Статья 32

Внести в Федеральный закон от 15 апреля 1998 года № 64-ФЗ «О культурных ценностях, перемещенных в Союз ССР в результате Второй мировой войны и находящихся на территории Российской Федерации» (Собрание законодательства Российской Федерации, 1998, № 16, ст. 1799; 2000, № 22, ст. 2259; 2004, № 35, ст. 3607) следующие изменения:

1) в статье 16:

а) в пункте 1 слова «Контроль за сохранностью перемещенных культурных ценностей и подготовка» заменить словом «Подготовка», слова «эти ценности» заменить словами «перемещенные культурные ценности»;

б) в пункте 2:

абзац восьмой признать утратившим силу;

абзац десятый изложить в следующей редакции:

«федеральный государственный контроль (надзор) за сохранностью и учетом культурных ценностей, перемещенных в Союз ССР в результате Второй мировой войны и находящихся на территории Российской Федерации.»;

2) дополнить статьей 16^1 следующего содержания:

«Статья 16^1. **Федеральный государственный контроль (надзор) за сохранностью и учетом культурных ценностей, перемещенных в Союз ССР в результате Второй мировой войны и находящихся на территории Российской Федерации**

1. Федеральный государственный контроль (надзор) за сохранностью и учетом культурных ценностей, перемещенных в Союз ССР в результате Второй мировой войны и находящихся на территории Российской Федерации (далее — федеральный государственный контроль (надзор) за сохранностью и учетом перемещенных культурных ценностей), осуществляется уполномоченным федеральным органом.

2. Предметом федерального государственного контроля (надзора) за сохранностью и учетом перемещенных культурных ценностей является соблюдение учреждениями культуры, в оперативном управлении которых находятся перемещенные культурные ценности, обязательных требований к обеспечению хранения и учета перемещенных культурных ценностей, установленных настоящим Федеральным законом и принимаемыми в соответствии с ним иными нормативными правовыми актами.

3. Организация и осуществление федерального государственного контроля (надзора) за сохранностью и учетом перемещенных культурных ценностей регулируются Федеральным законом от 31 июля 2020 года № 248-ФЗ «О государственном контроле (надзоре) и муниципальном контроле в Российской Федерации».

4. Положение о федеральном государственном контроле (надзоре) за сохранностью и учетом перемещенных культурных ценностей утверждается Правительством Российской Федерации.».

Статья 33

Внести в Федеральный закон от 24 июня 1998 года № 89-ФЗ «Об отходах производства и потребления» (Собрание законодательства Российской Федерации, 1998, № 26, ст. 3009; 2004, № 35, ст. 3607; 2006, № 1, ст. 10; 2007, № 46, ст. 5554; 2009, № 1, ст. 17; 2011, № 30, ст. 4590, 4596; 2012, № 26, ст. 3446; 2015, № 1, ст. 11; № 29, ст. 4350; 2016, № 1, ст. 24; № 15, ст. 2066; 2018, № 1, ст. 87; 2019, № 30, ст. 4127; № 52, ст. 7768) следующие изменения:

1) абзац пятый статьи 5 признать утратившим силу;

2) в статье 6:

а) абзац шестой признать утратившим силу;

б) в абзаце восьмом слово «надзору» заменить словами «контролю (надзору)»;

в) в абзаце девятом слово «надзору» заменить словами «контролю (надзору)»;

3) в статье 9:

а) пункт 2 изложить в следующей редакции:

«2. В случаях, если в соответствии с положением о лицензировании деятельности по сбору, транспортированию, обработке, утилизации, обезвреживанию, размещению отходов I — IV классов опасности, утвержденным Правительством Российской Федерации, соискателем лицензии или лицензиатом для осуществления работ по обезвреживанию и (или) размещению отходов I — IV классов опасности заявлено при получении лицензии или при внесении изменений в реестр лицензий о наличии принадлежащих ему на праве собственности или ином законном основании зданий, строений, сооружений и помещений, лицензирующий орган не вправе рассматривать наличие указанных зданий, строений, сооружений и помещений в качестве соответствия лицензионным требованиям иного соискателя лицензии или иного лицензиата, намеревающихся осуществлять те же виды работ, составляющие лицензируемый вид деятельности, в тех же зданиях, строениях, сооружениях и помещениях.»;

б) дополнить пунктами 3 — 5 следующего содержания:

«3. В случаях, если соискателем лицензии или лицензиатом заявлено об осуществлении иных видов работ, составляющих лицензируемый вид деятельности, с использованием зданий, строений, сооружений и помещений, в которых уже осуществляется заявленный иным лицензиатом вид работ или планируется осуществлять иным соискателем лицензии вид работ, лицензирующий орган не вправе отказать в предоставлении лицензии или во внесении изменений в реестр лицензий по основаниям, связанным с использованием одних и тех же зданий, строений, сооружений и помещений.

4. Положения пунктов 2 и 3 настоящей статьи применяются также в отношении земельных участков.

5. В случаях прекращения лицензиатом осуществления работ, составляющих лицензируемый вид деятельности и предусмотренных лицензией, в том числе прекращения выполнения работ в отдельных зданиях, строениях, сооружениях, помещениях или на отдельных земельных участках, лицензиат обязан в соответствии с Федеральным законом от 4 мая 2011 года № 99-ФЗ «О лицензировании отдельных видов деятельности» направить в лицензирующий орган заявление о внесении изменений в реестр лицензий и (или) прекращении действия лицензии.»;

4) пункты 9 и 10 статьи 24^9 признать утратившими силу;

5) статью 24^{12} изложить в следующей редакции:

«Статья 24^{12}. **Государственный контроль (надзор) в области регулирования тарифов в сфере обращения с твердыми коммунальными отходами**

1. Государственный контроль (надзор) в области регулирования тарифов в сфере обращения с твердыми коммунальными отходами осуществляется посредством:

федерального государственного контроля (надзора) в области регулирования тарифов в сфере обращения с твердыми коммунальными отходами — уполномоченным Правительством Российской Федерации федеральным органом исполнительной власти в соответствии с положением, утверждаемым Правительством Российской Федерации;

регионального государственного контроля (надзора) в области регулирования тарифов в сфере обращения с твердыми коммунальными отходами — уполномоченными органами исполнительной власти субъектов Российской Федерации в соответствии с положениями, утверждаемыми высшими исполнительными органами государственной власти субъектов Российской Федерации.

2. Предметом государственного контроля (надзора) в области регулирования тарифов в сфере обращения с твердыми коммунальными отходами являются:

для федерального государственного контроля (надзора) в области регулирования тарифов в сфере обращения с твердыми коммунальными отходами — соблюдение региональными операторами, операторами по обращению с твердыми коммунальными отходами в процессе осуществления регулируемых видов деятельности в области обращения с твердыми коммунальными отходами обязательных требований, установленных настоящим Федеральным законом и принятыми в соответствии с ним иными нормативными правовыми актами Российской Федерации, другими федеральными законами и иными нормативными правовыми актами Российской Федерации в области обращения с твердыми коммунальными отходами, к установлению и (или) применению тарифов в области обращения с твердыми коммунальными отходами, регулируемых на уровне федеральных органов исполнительной власти, в том числе в части определения достоверности, экономической обоснованности расходов и иных показателей, учитываемых при регулировании тарифов, экономической обоснованности фактического расходования средств при осуществлении регулируемых видов деятельности в области обращения с твердыми коммунальными отходами, раздельного учета расходов и доходов по регулируемым видам деятельности в области обращения с твердыми коммунальными отходами, использования инвестиционных ресурсов, учтенных при установлении тарифов, соблюдения правильности применения регулируемых тарифов в области обращения с твердыми коммунальными отходами;

для регионального государственного контроля (надзора) в области регулирования тарифов в сфере обращения с твердыми коммунальными отходами — соблюдение региональными операторами, операторами по обращению с твердыми коммунальными отходами в процессе осуществления регулируемых видов деятельности в области обращения с твердыми коммунальными отходами обязательных требований, установленных в соответствии с настоящим Федеральным законом, другими федеральными законами, нормативными правовыми актами субъектов Российской Федерации в области обращения с твердыми коммунальными отходами, к установлению и (или) применению тарифов в области обращения с твердыми коммунальными отходами, регулируемых на уровне органов исполнительной власти субъектов Российской Федерации, в том числе в части определения достоверности, экономической обоснованности расходов и иных показателей, учитываемых при регулировании тарифов, экономической обоснованности фактического расходования средств при осуществлении регулируемых видов деятельности в области обращения с твердыми коммунальными отходами, раздельного учета расходов и доходов по регулируемым видам деятельности в области обращения с твердыми коммунальными отходами, использования инвестиционных ресурсов, учтенных при установлении тарифов, соблюдения правильности применения регулируемых тарифов в области обращения с твердыми коммунальными отходами, соблюдения стандартов раскрытия информации.

3. Организация и осуществление государственного контроля (надзора) в области регулирования тарифов в сфере обращения с твердыми коммунальными отходами регулируются Федеральным законом от 31 июля 2020 года № 248-ФЗ «О государственном контроле (надзоре) и муниципальном контроле в Российской Федерации».

4. При осуществлении федерального государственного контроля (надзора) в области регулирования тарифов в сфере обращения с твердыми коммунальными отходами плановые контрольные (надзорные) мероприятия не проводятся.

5. Правительство Российской Федерации устанавливает общие требования к осуществлению регионального государственного контроля (надзора) в области регулирования тарифов в сфере обращения с твердыми коммунальными отходами.

6. Государственный контроль (надзор) за реализацией органами исполнительной власти субъектов Российской Федерации полномочий в области регулирования тарифов в сфере обращения с твердыми коммунальными отходами осуществляется уполномоченным Правительством Российской Федерации федеральным органом исполнительной власти в соответствии с положениями Федерального закона от 6 октября 1999 года № 184-ФЗ «Об общих принципах организации законодательных (представительных) и исполнительных органов государственной власти субъектов Российской Федерации».

7. Правительство Российской Федерации устанавливает порядок осуществления государственного контроля (надзора) в области регулирования тарифов в сфере обращения с твердыми коммунальными отходами за деятельностью органов государственной власти субъектов Российской Федерации, в том числе предмет указанного контроля (надзора).

8. Государственный контроль (надзор) за реализацией органами местного самоуправления отдельных полномочий субъекта Российской Федерации в области регулирования тарифов в сфере обращения с твердыми коммунальными отходами (в случае наделения указанных органов соответствующими полномочиями законом субъекта Российской Федерации) осуществляется уполномоченным органом исполнительной власти субъекта Российской Федерации в соответствии с положениями Федерального закона от 6 октября 2003 года № 131-ФЗ «Об общих принципах организации местного самоуправления в Российской Федерации».»;

6) в главе VI:

а) наименование изложить в следующей редакции:

«Глава VI. **Оценка соблюдения обязательных требований в области обращения с отходами»;**

б) статью 25 изложить в следующей редакции:

«Статья 25. **Оценка соблюдения обязательных требований в области обращения с отходами**

Оценка соблюдения обязательных требований в области обращения с отходами, установленных настоящим Федеральным законом и принимаемыми в соответствии с ним иными нормативными правовыми актами Российской Федерации (за исключением обязательных требований, оценка соблюдения которых проводится в рамках государственного контроля (надзора) в области регулирования тарифов в сфере обращения с твердыми коммунальными отходами), проводится в рамках федерального государственного экологического контроля (надзора) и регионального государственного экологического контроля (надзора) в соответствии с Федеральным законом от 10 января 2002 года № 7-ФЗ «Об охране окружающей среды».».

Статья 34

Внести в Федеральный закон от 19 июля 1998 года № 113-ФЗ «О гидрометеорологической службе» (Собрание законодательства Российской Федерации, 1998, № 30, ст. 3609; 2002, № 26, ст. 2516; 2004, № 35, ст. 3607; 2006, № 6, ст. 638; 2008, № 30, ст. 3616; 2011, № 29, ст. 4291; № 45, ст. 6333; № 48, ст. 6732; 2016, № 15, ст. 2066) следующие изменения:

1) в статье 1:

а) в абзаце втором слова «физических лиц, а также юридических лиц, в том числе органов исполнительной власти» заменить словами «индивидуальных предпринимателей, юридических лиц, федеральных органов исполнительной власти Российской Федерации, органов исполнительной власти субъектов Российской Федерации и Государственной корпорации по атомной энергии «Росатом», слова «метеорологические и другие геофизические» заменить словом «гидрометеорологические»;

б) в абзаце шестом слова «происходящими в окружающей среде, определения» заменить словами «происходящими в окружающей среде, для определения»;

в) абзацы четырнадцатый и пятнадцатый изложить в следующей редакции:

«работы специального назначения в области гидрометеорологии и смежных с ней областях — работы в области гидрометеорологии и смежных с ней областях, выполняемые по заказам индивидуальных предпринимателей, юридических лиц, федеральных органов исполнительной власти Российской Федерации, органов исполнительной власти субъектов Российской Федерации и Государственной корпорации по атомной энергии «Росатом»;

активные воздействия — воздействия на гидрометеорологические процессы в целях их регулирования и уменьшения возможного вреда от данных процессов населению и экономике;»;

г) в абзаце шестнадцатом слова «активного воздействия на метеорологические и другие геофизические» заменить словами «активных воздействий на гидрометеорологические»;

д) в абзаце восемнадцатом слова «физическое или юридическое лицо, осуществляющее» заменить словами «индивидуальный предприниматель или юридическое лицо, осуществляющие»;

2) дополнить статьей 2^1 следующего содержания:

«Статья 2^1. **Федеральные нормы и правила в области гидрометеорологии и смежных с ней областях**

1. Федеральные нормы и правила в области гидрометеорологии и смежных с ней областях устанавливают обязательные требования к порядку осуществления деятельности гидрометеорологической службы.

2. Федеральные нормы и правила в области гидрометеорологии и смежных с ней областях утверждаются федеральным органом исполнительной власти, осуществляющим функции по выработке государственной политики и нормативно-правовому регулированию в области гидрометеорологии и смежных с ней областях.»;

3) статью 3 изложить в следующей редакции:

«Статья 3. **Участники деятельности гидрометеорологической службы**

Участниками деятельности гидрометеорологической службы являются:

федеральный орган исполнительной власти в области гидрометеорологии и смежных с ней областях, его территориальные органы и подведомственные организации;

подведомственные организации федеральных органов исполнительной власти Российской Федерации и органов исполнительной власти субъектов Российской Федерации, а также Государственной корпорации по атомной энергии «Росатом», осуществляющие деятельность в области гидрометеорологии и смежных с ней областях;

юридические лица и индивидуальные предприниматели, осуществляющие деятельность в области гидрометеорологии и смежных с ней областях;

специализированные организации активных воздействий на гидрометеорологические процессы.»;

4) абзац четвертый статьи 4 изложить в следующей редакции:

«безопасность проведения работ по активным воздействиям на гидрометеорологические процессы;»;

5) в статье 5:

а) абзац пятый изложить в следующей редакции:

«утверждение федеральных норм и правил в области гидрометеорологии и смежных с ней областях;»;

б) абзац восьмой изложить в следующей редакции:

«организация и проведение работ по активным воздействиям на гидрометеорологические процессы, а также осуществление федерального государственного контроля (надзора) за проведением работ по активным воздействиям на гидрометеорологические процессы;»;

6) дополнить статьей 6^1 следующего содержания:

«Статья 6^1. **Федеральный государственный контроль (надзор) за проведением работ по активным воздействиям на гидрометеорологические процессы**

1. Федеральный государственный контроль (надзор) за проведением работ по активным воздействиям на гидрометеорологические процессы (далее — государственный контроль (надзор) осуществляется федеральным органом исполнительной власти в области гидрометеорологии и смежных с ней областях.

2. Предметом государственного контроля (надзора) является соблюдение лицензиатами обязательных требований к работам по активным воздействиям на гидрометеорологические процессы, в том числе:

соблюдение федеральных норм и правил в области гидрометеорологии и смежных с ней областях по организации и проведению работ по активным воздействиям на гидрометеорологические процессы;

соблюдение порядка приобретения, хранения и использования средств активных воздействий;

соблюдение при проведении работ по активным воздействиям на гидрометеорологические процессы требований, исполнение которых является необходимым в соответствии с законодательством Российской Федерации, а также лицензионных требований к деятельности по проведению работ по активным воздействиям на гидрометеорологические процессы.

3. Организация и осуществление государственного контроля (надзора) регулируются Федеральным законом от 31 июля 2020 года № 248-ФЗ «О государственном контроле (надзоре) и муниципальном контроле в Российской Федерации».

4. Положение о государственном контроле (надзоре) утверждается Правительством Российской Федерации.»;

7) в статье 9:

а) в части 1 слова «физические лица» заменить словами «индивидуальные предприниматели»;

б) часть 3 изложить в следующей редакции:

«3. Специализированные организации активных воздействий на гидрометеорологические процессы могут приобретать, хранить и использовать средства активных воздействий в порядке, установленном Правительством Российской Федерации.»;

8) в статье 16:

а) в наименовании слова «юридическими и физическими лицами» заменить словами «юридическими лицами и индивидуальными предпринимателями»;

б) в части 1 слова «физические лица» заменить словами «индивидуальные предприниматели»;

в) в части 2 слова «физические лица» заменить словами «индивидуальные предприниматели»;

9) в части 2 статьи 19 слова «физических лиц» заменить словами «индивидуальных предпринимателей».

Статья 35

Внести в Федеральный закон от 24 июля 1998 года № 124-ФЗ «Об основных гарантиях прав ребенка в Российской Федерации» (Собрание законодательства Российской Федерации, 1998, № 31, ст. 3802; 2004, № 35, ст. 3607; 2008, № 30, ст. 3616; 2009, № 23, ст. 2773; № 51, ст. 6163; 2011, № 30, ст. 4600; 2013, № 26, ст. 3208; № 27, ст. 3477; 2017, № 1, ст. 6; 2018, № 17, ст. 2434; 2019, № 42, ст. 5801; № 52, ст. 7832; 2020, № 31, ст. 5062) следующие изменения:

1) в абзаце одиннадцатом пункта 1 статьи 5 слова «и государственного контроля организации отдыха и оздоровления детей» исключить;

2) в пункте 2 статьи 12^1:

а) в абзаце пятом слова «государственного контроля» заменить словами «государственного контроля (надзора)»;

б) абзац шестой изложить в следующей редакции:

«обеспечение координации деятельности органов исполнительной власти субъекта Российской Федерации, осуществляющих государственный контроль (надзор) в сфере образования, территориальных органов федеральных органов исполнительной власти, осуществляющих федеральный государственный контроль (надзор) за соблюдением трудового законодательства и иных нормативных правовых актов, содержащих нормы трудового права, федеральный государственный контроль (надзор) в области защиты прав потребителей, федеральный государственный санитарно-эпидемиологический контроль (надзор), федеральный государственный пожарный надзор, федеральный государственный контроль (надзор) качества и безопасности медицинской деятельности, а также обеспечивающих безопасность людей на водных объектах, органов местного самоуправления в сфере организации отдыха и оздоровления детей, общественных организаций и объединений;»;

3) дополнить статьей 12^6 следующего содержания:

«Статья 12^6. **Региональный государственный контроль (надзор) за достоверностью, актуальностью и полнотой сведений об организациях отдыха детей и их оздоровления**

1. Региональный государственный контроль (надзор) за достоверностью, актуальностью и полнотой сведений об организациях отдыха детей и их оздоровления, содержащихся в реестре организаций отдыха детей и их оздоровления, осуществляется органом государственной власти субъекта Российской Федерации, уполномоченным высшим исполнительным органом государственной власти субъекта Российской Федерации.

2. Предметом регионального государственного контроля (надзора) за достоверностью, актуальностью и полнотой сведений об организациях отдыха детей и их оздоровления, содержащихся в реестре организаций отдыха детей и их оздоровления, является соблюдение такими организациями требований к достоверности, актуальности и полноте сведений о них, представляемых для включения в указанный реестр.

3. Организация и осуществление регионального государственного контроля (надзора) за достоверностью, актуальностью и полнотой сведений об организациях отдыха детей и их оздоровления, содержащихся в реестре организаций отдыха детей и их оздоровления, регулируются Федеральным законом от 31 июля 2020 года № 248-ФЗ «О государственном контроле (надзоре) и муниципальном контроле в Российской Федерации».

4. Положение о региональном государственном контроле (надзоре) за достоверностью, актуальностью и полнотой сведений об организациях отдыха детей и их оздоровления, содержащихся в реестре организаций отдыха детей и их оздоровления, утверждается высшим исполнительным органом государственной власти субъекта Российской Федерации.»;

4) в пункте 2 статьи 14 слова «государственного надзора и контроля» заменить словами «федерального государственного контроля (надзора)».

Статья 36

Внести в Федеральный закон от 24 июля 1998 года № 127-ФЗ «О государственном контроле за осуществлением международных автомобильных перевозок и об ответственности за нарушение порядка их выполнения» (Собрание законодательства Российской Федерации, 1998, № 31, ст. 3805; 2007, № 1, ст. 29; 2011, № 1, ст. 6; № 30, ст. 4590; 2012, № 15, ст. 1724; 2014, № 48, ст. 6643; 2015, № 51, ст. 7249; 2019, № 29, ст. 3859; 2020, № 9, ст. 1131; № 50, ст. 8043) следующие изменения:

1) в абзаце двадцать седьмом статьи 1 слова «транспортного контроля (надзора)» исключить;

2) в статье 11:

а) пункт 1 изложить в следующей редакции:

«1. Оценка соблюдения обязательных требований в области международных автомобильных перевозок осуществляется:

1) уполномоченным федеральным органом исполнительной власти в рамках федерального государственного контроля (надзора) на автомобильном транспорте, городском наземном электрическом транспорте и в дорожном хозяйстве в контрольных, остановочных пунктах и иных местах, установленных положением о виде федерального государственного контроля (надзора) на автомобильном транспорте, городском наземном электрическом транспорте и в дорожном хозяйстве;

2) федеральным органом исполнительной власти, осуществляющим функции по контролю и надзору в области таможенного дела, в рамках государственного контроля (надзора) за осуществлением международных автомобильных перевозок в пунктах пропуска через Государственную границу Российской Федерации. Порядок осуществления государственного контроля (надзора) за осуществлением международных автомобильных перевозок в пунктах пропуска через Государственную границу Российской Федерации устанавливается Правительством Российской Федерации.»;

б) пункт 1^1 изложить в следующей редакции:

«1^1. Государственный контроль (надзор) за осуществлением международных автомобильных перевозок в пунктах пропуска через Государственную границу Российской Федерации осуществляется путем проведения проверок транспортных средств, в том числе проверок имеющихся у водителей транспортных средств разрешений с проставлением в них соответствующих отметок, международных товарно-транспортных накладных, учетных талонов и других документов, предусмотренных международными договорами Российской Федерации и законодательством Российской Федерации. При этом оценка соблюдения требований в области международных автомобильных перевозок осуществляется таким образом, чтобы расписание регулярных пассажирских международных автомобильных перевозок не нарушалось.

Оценка соблюдения требований к движению тяжеловесных и крупногабаритных транспортных средств (весовой и габаритный контроль) в рамках государственного контроля (надзора) за осуществлением международных автомобильных перевозок в пунктах пропуска через Государственную границу Российской Федерации осуществляется в порядке, установленном федеральным органом исполнительной власти в области транспорта, с учетом положений международных договоров Российской Федерации в области международных автомобильных перевозок.»;

в) пункт 2 признать утратившим силу;

г) в пункте 6 слова «транспортного контроля и надзора вправе выдать» заменить словами «государственного контроля (надзора) выдают», дополнить словами «в соответствии с положениями статьи 90 Федерального закона от 31 июля 2020 года № 248-ФЗ «О государственном контроле (надзоре) и муниципальном контроле в Российской Федерации».

Статья 37

Внести в Федеральный закон от 29 июля 1998 года № 135-ФЗ «Об оценочной деятельности в Российской Федерации» (Собрание законодательства Российской Федерации, 1998, № 31, ст. 3813; 2006, № 31, ст. 3456; 2010, № 30, ст. 3998; 2011, № 1, ст. 43; 2014, № 30, ст. 4226) следующие изменения:

1) в части первой статьи 18 слово «надзора» заменить словами «федерального государственного надзора за деятельностью саморегулируемых организаций оценщиков (далее — надзор за деятельностью саморегулируемых организаций оценщиков)»;

2) в статье 24^5:

а) часть вторую изложить в следующей редакции:

«К отношениям, связанным с осуществлением федерального государственного надзора за деятельностью саморегулируемых организаций оценщиков, применяются положения Федерального закона от 26 декабря 2008 года № 294-ФЗ «О защите прав юридических лиц и индивидуальных предпринимателей при осуществлении государственного контроля (надзора) и муниципального контроля» с учетом особенностей организации и проведения плановых и внеплановых проверок, установленных Федеральным законом от 1 декабря 2007 года № 315-ФЗ «О саморегулируемых организациях» и настоящим Федеральным законом.»;

б) часть третью изложить в следующей редакции:

«Основаниями для проведения внеплановой проверки деятельности саморегулируемой организации оценщиков являются:

представленные в уполномоченный федеральный орган, осуществляющий функции по федеральному государственному надзору за деятельностью саморегулируемых организаций оценщиков (далее — орган государственного надзора), заявления юридических лиц, физических лиц, федеральных органов государственной власти, органов государственной власти субъектов Российской Федерации, органов местного самоуправления, правоохранительных органов о нарушении саморегулируемой организацией оценщиков настоящего Федерального закона, других федеральных законов и иных нормативных правовых актов Российской Федерации;

имеющиеся в документах саморегулируемой организации оценщиков, представленных в орган государственного надзора, несоответствия требованиям настоящего Федерального закона, других федеральных законов и иных нормативных правовых актов Российской Федерации;

мотивированное представление должностного лица органа государственного надзора по результатам анализа результатов мероприятий по контролю без взаимодействия с саморегулируемыми организациями оценщиков;

непредставление саморегулируемой организацией оценщиков в орган государственного надзора документов и сведений об исполнении предписания об устранении выявленных нарушений в срок, установленный таким предписанием, либо представление саморегулируемой организацией оценщиков в орган государственного надзора документов и сведений об исполнении предписания об устранении выявленного нарушения, на основании которых невозможно сделать вывод об исполнении такого предписания.».

Статья 38

Внести в Федеральный закон от 31 июля 1998 года № 155-ФЗ «О внутренних морских водах, территориальном море и прилежащей зоне Российской Федерации» (Собрание законодательства Российской Федерации, 1998, № 31, ст. 3833; 2011, № 30, ст. 4590; 2013, № 19, ст. 2314; № 23, ст. 2868; 2014, № 52, ст. 7557; 2015, № 29, ст. 4347; 2016, № 27, ст. 4186; 2018, № 53, ст. 8451; 2019, № 30, ст. 4146; № 51, ст. 7483) следующие изменения:

1) в статье 14^1 слова «контроля в пункте» заменить словами «государственного контроля (надзора) в пунктах»;

2) в статье 14^2:

а) в пункте 1 слова «контроля в пункте» заменить словами «государственного контроля (надзора) в пунктах»;

б) в пункте 2 слова «контроля в пункте» заменить словами «государственного контроля (надзора) в пунктах»;

3) статью 35 изложить в следующей редакции:

«Статья 35. **Оценка соблюдения обязательных требований, установленных настоящим Федеральным законом**

Оценка соблюдения обязательных требований, в том числе в области охраны окружающей среды, а также морской среды и природных ресурсов, внутренних морских вод и территориального моря, установленных международными договорами Российской Федерации, настоящим Федеральным законом и принимаемыми в соответствии с ним иными нормативными правовыми актами Российской Федерации, осуществляется в рамках федерального государственного экологического контроля (надзора) в соответствии с Федеральным законом от 10 января 2002 года № 7-ФЗ «Об охране окружающей среды» и федерального государственного контроля (надзора) в области рыболовства и сохранения водных биоресурсов.»;

4) в статье 37^1:

а) в пункте 2 слова «государственного экологического надзора во внутренних морских водах и в территориальном море» заменить словами «федерального государственного экологического контроля (надзора)»;

б) в пункте 3 слова «государственного экологического надзора во внутренних морских водах и в территориальном море» заменить словами «федерального государственного экологического контроля (надзора)»;

в) в пункте 5 слова «государственного экологического надзора во внутренних морских водах и в территориальном море» заменить словами «федерального государственного экологического контроля (надзора)»;

г) в пункте 8 слова «государственного экологического надзора во внутренних морских водах и в территориальном море» заменить словами «федерального государственного экологического контроля (надзора)»;

д) в пункте 11 слова «государственного экологического надзора во внутренних морских водах и в территориальном море» заменить словами «федерального государственного экологического контроля (надзора)»;

е) в пункте 12 слова «государственного экологического надзора во внутренних морских водах и в территориальном море» заменить словами «федерального государственного экологического контроля (надзора)»;

ж) в пункте 13 слова «государственного экологического надзора во внутренних морских водах и в территориальном море» заменить словами «федерального государственного экологического контроля (надзора)»;

з) в пункте 15 слова «государственного экологического надзора во внутренних морских водах и в территориальном море» заменить словами «федерального государственного экологического контроля (надзора)»;

и) в пункте 16 слова «государственного экологического надзора во внутренних морских водах и в территориальном море» заменить словами «федерального государственного экологического контроля (надзора)»;

к) в пункте 17 слова «государственного экологического надзора во внутренних морских водах и в территориальном море» заменить словами «федерального государственного экологического контроля (надзора)»;

л) в пункте 18 слова «государственного экологического надзора во внутренних морских водах и в территориальном море» заменить словами «федерального государственного экологического контроля (надзора)»;

м) в пункте 20 слова «государственного экологического надзора во внутренних морских водах и в территориальном море» заменить словами «федерального государственного экологического контроля (надзора)»;

н) в абзаце первом пункта

Предметом регионального государственного контроля (надзора) за установлением и (или) применением регулируемых государством цен (тарифов) в области газоснабжения являются соблюдение юридическими лицами и индивидуальными предпринимателями в процессе осуществления деятельности в области газоснабжения обязательных требований настоящего Федерального закона, других федеральных законов и иных нормативных правовых актов Российской Федерации в области газоснабжения к установлению и применению цен (тарифов) в области газоснабжения, регулируемых на уровне органов исполнительной власти субъектов Российской Федерации, в том числе в части определения достоверности, экономической обоснованности расходов и иных показателей, учитываемых при государственном регулировании цен (тарифов) в области газоснабжения, экономической обоснованности фактического расходования средств при осуществлении регулируемых видов деятельности, раздельного учета доходов и расходов при осуществлении регулируемых видов деятельности, правильности применения юридическими лицами и индивидуальными предпринимателями регулируемых государством цен (тарифов) в области газоснабжения, целевого использования финансовых средств, полученных в результате введения надбавок на транспортировку газа, соблюдение стандартов раскрытия информации.

Государственный контроль (надзор) за установлением и (или) применением регулируемых государством цен (тарифов) в области газоснабжения регулируется Федеральным законом от 31 июля 2020 года № 248-ФЗ «О государственном контроле (надзоре) и муниципальном контроле в Российской Федерации».

Правительство Российской Федерации устанавливает общие требования к осуществлению регионального государственного контроля (надзора) за установлением и (или) применением регулируемых государством цен (тарифов) в области газоснабжения.

Государственный контроль (надзор) за реализацией органами исполнительной власти субъектов Российской Федерации полномочий в области регулирования цен (тарифов) в области газоснабжения осуществляется уполномоченным Правительством Российской Федерации федеральным органом исполнительной власти в соответствии с положениями Федерального закона от 6 октября 1999 года № 184-ФЗ «Об общих принципах организации законодательных (представительных) и исполнительных органов государственной власти субъектов Российской Федерации». Правительство Российской Федерации устанавливает порядок осуществления государственного контроля (надзора) в области регулирования цен (тарифов) в области газоснабжения за деятельностью органов государственной власти субъектов Российской Федерации, в том числе предмет осуществления указанного контроля (надзора).

Принятые органами исполнительной власти субъектов Российской Федерации в области государственного регулирования цен (тарифов) с нарушением законодательства Российской Федерации решения об установлении цен (тарифов) в области газоснабжения, государственное регулирование которых осуществляется в соответствии с настоящим Федеральным законом и иными нормативными правовыми актами Российской Федерации, подлежат отмене федеральным органом исполнительной власти в области регулирования тарифов в порядке, установленном Правительством Российской Федерации.».

Статья 43

Внести в Кодекс торгового мореплавания Российской Федерации (Собрание законодательства Российской Федерации, 1999, № 18, ст. 2207; 2011, № 25, ст. 3534; № 30, ст. 4590; 2012, № 18, ст. 2128; 2014, № 42, ст. 5615; 2020, № 9, ст. 1124) следующие изменения:

1) статью 6 изложить в следующей редакции:

«Статья 6. **Контроль за соблюдением требований настоящего Кодекса**

1. Контроль за соблюдением обязательных требований, установленных настоящим Кодексом и иными нормативными правовыми актами в области торгового мореплавания, международными договорами Российской Федерации в области торгового мореплавания и судоходства, в целях обеспечения безопасности торгового мореплавания осуществляется посредством федерального государственного контроля (надзора) в области торгового мореплавания и внутреннего водного транспорта (далее — федеральный контроль) уполномоченными федеральными органами исполнительной власти в соответствии с положением о федеральном контроле, утверждаемым Правительством Российской Федерации.

2. Предметом федерального контроля являются:

1) соблюдение юридическими лицами, индивидуальными предпринимателями и гражданами обязательных требований, установленных международными договорами Российской Федерации в области торгового мореплавания и судоходства, настоящим Кодексом, другими федеральными законами и принимаемыми в соответствии с ними иными нормативными правовыми актами в области безопасности торгового мореплавания, в том числе требований:

к обеспечению пожарной безопасности при эксплуатации морских судов, судов внутреннего плавания, судов смешанного (река — море) плавания, иных плавучих объектов морского транспорта;

к обеспечению готовности сил и средств функциональной подсистемы организации и координации деятельности поисковых и аварийно-спасательных служб при поиске и спасании людей и судов, терпящих бедствие на море, в поисково-спасательных районах Российской Федерации единой государственной системы предупреждения и ликвидации чрезвычайных ситуаций;

к обеспечению готовности сил и средств функциональной подсистемы организации работ по предупреждению и ликвидации разливов нефти и нефтепродуктов в море и во внутренних морских водах с судов и объектов морского транспорта независимо от их ведомственной и национальной принадлежности;

к обеспечению доступности для инвалидов объектов транспортной инфраструктуры морского пассажирского транспорта и предоставляемых услуг;

к обеспечению безопасности плавания судов рыбопромыслового флота в районах промысла при осуществлении рыболовства;

к организации и осуществлению лоцманской проводки морских судов;

к обеспечению доступности для инвалидов объектов социальной, инженерной и транспортной инфраструктур и предоставляемых услуг;

2) соблюдение юридическими лицами, индивидуальными предпринимателями (лицензиатами), осуществляющими деятельность по перевозкам морским транспортом пассажиров, деятельность по перевозкам морским транспортом опасных грузов, деятельность по осуществлению буксировок морским транспортом (за исключением случая, если указанная деятельность осуществляется для обеспечения собственных нужд юридического лица или индивидуального предпринимателя), погрузочно-разгрузочную деятельность применительно к опасным грузам в морских портах, лицензионных требований к соответствующим видам деятельности;

3) соблюдение капитанами морских портов требований в области торгового мореплавания в части деятельности капитанов по осуществлению ими контроля и надзора за обеспечением безопасности судоходства и порядка в порту;

4) соблюдение изготовителем, исполнителем (лицом, выполняющим функции иностранного изготовителя), продавцом требований, установленных техническими регламентами, или обязательных требований, подлежащих применению до дня вступления в силу технических регламентов в соответствии с Федеральным законом от 27 декабря 2002 года № 184-ФЗ «О техническом регулировании».

3. В положении о федеральном контроле указываются наименование и структурные элементы технического регламента и (или) обязательных требований подлежащих применению до дня вступления в силу технических регламентов в соответствии с Федеральным законом от 27 декабря 2002 года № 184-ФЗ «О техническом регулировании», оценка соблюдения которых осуществляется в рамках федерального контроля, а также виды продукции, являющиеся объектами федерального контроля.

4. При осуществлении федерального контроля проводятся следующие контрольные (надзорные) мероприятия:

1) инспекционный визит;

2) рейдовый осмотр;

3) документарная проверка;

4) выездная проверка;

5) наблюдение за соблюдением обязательных требований;

6) выездное обследование.

5. В рамках федерального контроля осуществляются мониторинг, основанный на добровольном участии контролируемых лиц, и постоянный рейд в соответствии с положениями Федерального закона от 31 июля 2020 года № 248-ФЗ «О государственном контроле (надзоре) и муниципальном контроле в Российской Федерации». Порядок осуществления постоянного рейда устанавливается положением о федеральном контроле.

6. При осуществлении федерального контроля в части обеспечения безопасности плавания судов рыбопромыслового флота в районах промысла при осуществлении рыболовства плановые контрольные (надзорные) мероприятия в отношении юридических лиц и индивидуальных предпринимателей не проводятся.

7. Организация и осуществление федерального контроля регулируются Федеральным законом от 31 июля 2020 года № 248-ФЗ «О государственном контроле (надзоре) и муниципальном контроле в Российской Федерации».

8. Положение о федеральном контроле утверждается Правительством Российской Федерации.»;

2) статью 6^1 изложить в следующей редакции:

«Статья 6^1. **Расследование аварий или инцидентов на море**

Расследование аварий или инцидентов на море осуществляется уполномоченным Правительством Российской Федерации федеральным органом исполнительной власти в соответствии с положением, утвержденным федеральным органом исполнительной власти в области транспорта по согласованию с федеральным органом исполнительной власти в области рыболовства и федеральным органом исполнительной власти в области обороны.».

Статья 44

Статью 19 Федерального закона от 1 мая 1999 года № 94-ФЗ «Об охране озера Байкал» (Собрание законодательства Российской Федерации, 1999, № 18, ст. 2220; 2011, № 30, ст. 4590) изложить в следующей редакции:

«Статья 19. **Оценка соблюдения обязательных требований, установленных настоящим Федеральным законом**

Оценка соблюдения обязательных требований, установленных настоящим Федеральным законом, принимаемыми в соответствии с ним иными нормативными правовыми актами Российской Федерации, законами и иными нормативными правовыми актами Республики Бурятия, Забайкальского края и Иркутской области в области охраны озера Байкал, осуществляется в рамках государственного экологического контроля (надзора) в соответствии с Федеральным законом от 10 января 2002 года № 7-ФЗ «Об охране окружающей среды» и федерального государственного контроля (надзора) в области рыболовства и сохранения водных биологических ресурсов.».

Статья 45

Внести в Федеральный закон от 4 мая 1999 года № 96-ФЗ «Об охране атмосферного воздуха» (Собрание законодательства Российской Федерации, 1999, № 18, ст. 2222; 2004, № 35, ст. 3607; 2006, № 1, ст. 10; 2009, № 1, ст. 17; 2011, № 30, ст. 4590, 4596; № 48, ст. 6732; 2012, № 26, ст. 3446; 2014, № 30, ст. 4220; 2018, № 31, ст. 4841; 2019, № 30, ст. 4097) следующие изменения:

1) абзац двенадцатый статьи 5 изложить в следующей редакции:

«осуществление федерального государственного экологического контроля (надзора) в части соблюдения обязательных требований в области охраны атмосферного воздуха;»;

2) в пункте 1 статьи 6:

а) абзац пятнадцатый изложить в следующей редакции:

«осуществление регионального государственного экологического контроля (надзора) в части соблюдения обязательных требований в области охраны атмосферного воздуха;»;

б) в абзаце семнадцатом слова «, выявленного в результате организации и проведения государственного надзора в области охраны атмосферного воздуха, осуществляемого органами исполнительной власти субъектов Российской Федерации» исключить;

3) в пункте 3 статьи 19:

а) в абзаце первом слова «экологического надзора» заменить словами «экологического контроля (надзора)»;

б) в абзаце четвертом слова «экологического надзора» заменить словами «экологического контроля (надзора)»;

4) в главе V:

а) наименование изложить в следующей редакции:

«Глава V. **Оценка соблюдения обязательных требований в области охраны атмосферного воздуха. Производственный и общественный контроль в области охраны атмосферного воздуха. Мониторинг атмосферного воздуха»;**

б) статью 24 изложить в следующей редакции:

«Статья 24. **Оценка соблюдения обязательных требований в области охраны атмосферного воздуха**

Оценка соблюдения обязательных требований в области охраны атмосферного воздуха, установленных настоящим Федеральным законом и принятыми в соответствии с ним иными нормативными правовыми актами Российской Федерации, законами субъектов Российской Федерации и иными нормативными правовыми актами субъектов Российской Федерации, осуществляется в рамках федерального государственного экологического контроля (надзора) и регионального государственного экологического контроля (надзора) в соответствии с Федеральным законом от 10 января 2002 года № 7-ФЗ «Об охране окружающей среды».»;

в) в пункте 3 статьи 25 слова «государственный экологический надзор» заменить словами «федеральный государственный экологический контроль (надзор) или региональный государственный экологический контроль (надзор)».

Статья 46

Статью 6^8 Федерального закона от 17 июля 1999 года № 178-ФЗ «О государственной социальной помощи» (Собрание законодательства Российской Федерации, 1999, № 29, ст. 3699; 2004, № 35, ст. 3607; 2013, № 48, ст. 6165) изложить в следующей редакции:

«Статья 6^8. **Федеральный государственный контроль (надзор) за деятельностью по оказанию гражданам государственной социальной помощи в виде предоставления социальных услуг**

1. Федеральный государственный контроль (надзор) за деятельностью по оказанию гражданам государственной социальной помощи в виде предоставления социальных услуг в соответствии с настоящей главой осуществляется федеральным органом исполнительной власти, на который возложены функции по контролю и надзору в сфере труда и социальной защиты населения (за исключением социальной услуги, предусмотренной пунктом 1 части 1 статьи 6^2 настоящего Федерального закона).

2. Предметом федерального государственного контроля (надзора) за деятельностью по оказанию гражданам государственной социальной помощи в виде предоставления социальных услуг является соблюдение организациями, оказывающими гражданам государственную социальную помощь, требований настоящего Федерального закона, других федеральных законов и иных нормативных правовых актов Российской Федерации, а также законов и иных нормативных правовых актов субъектов Российской Федерации, регламентирующих вопросы оказания гражданам государственной социальной помощи в виде предоставления социальных услуг.

3. Организация и осуществление федерального государственного контроля (надзора) за деятельностью по оказанию гражданам государственной социальной помощи в виде предоставления социальных услуг регулируются Федеральным законом от 31 июля 2020 года № 248-ФЗ «О государственном контроле (надзоре) и муниципальном контроле в Российской Федерации».

4. Положение о федеральном государственном контроле (надзоре) за деятельностью по оказанию гражданам государственной социальной помощи в виде предоставления социальных услуг утверждается Правительством Российской Федерации.

5. Оценка соблюдения обязательных требований к предоставлению социальной услуги, предусмотренной пунктом 1 части 1 статьи 6^2 настоящего Федерального закона, осуществляется в рамках федерального государственного контроля (надзора) качества и безопасности медицинской деятельности.».

Статья 47

Внести в Федеральный закон от 18 июля 1999 года № 183-ФЗ «Об экспортном контроле» (Собрание законодательства Российской Федерации, 1999, № 30, ст. 3774; 2005, № 30, ст. 3101; 2007, № 49, ст. 6044; 2011, № 30, ст. 4590; № 50, ст. 7351; 2013, № 51, ст. 6692) следующие изменения:

1) абзац шестой статьи 7 изложить в следующей редакции:

«осуществление государственного контроля за соблюдением российскими участниками внешнеэкономической деятельности законодательства Российской Федерации в области экспортного контроля.»;

2) в абзаце третьем части второй статьи 8 слова «, а также определяет порядок организации и проведения проверок российских участников внешнеэкономической деятельности» исключить;

3) в статье 17:

а) наименование изложить в следующей редакции:

«Статья 17. **Государственный контроль за соблюдением российскими участниками внешнеэкономической деятельности законодательства Российской Федерации в области экспортного контроля»;**

б) пункт 1 изложить в следующей редакции:

«1. Государственный контроль за соблюдением российскими участниками внешнеэкономической деятельности законодательства Российской Федерации в области экспортного контроля осуществляется специально уполномоченным федеральным органом исполнительной власти в области экспортного контроля (далее — орган государственного контроля) в порядке, установленном Правительством Российской Федерации.»;

в) пункт 2 после слов «связанным с» дополнить словами «осуществлением государственного контроля за соблюдением российскими участниками внешнеэкономической деятельности законодательства Российской Федерации в области экспортного контроля,».

Статья 48

Внести в Федеральный закон от 6 октября 1999 года № 184-ФЗ «Об общих принципах организации законодательных (представительных) и исполнительных органов государственной власти субъектов Российской Федерации» (Собрание законодательства Российской Федерации, 1999, № 42, ст. 5005; 2003, № 27, ст. 2709; 2005, № 1, ст. 17, 25; 2006, № 1, ст. 10; № 23, ст. 2380; № 30, ст. 3287; № 31, ст. 3452; № 44, ст. 4537; № 50, ст. 5279; 2007, № 1, ст. 21; № 13, ст. 1464; № 21, ст. 2455; № 30, ст. 3747, 3805, 3808; № 43, ст. 5084; № 46, ст. 5553, 5556; 2008, № 29, ст. 3418; № 30, ст. 3613, 3616; № 48, ст. 5516; № 52, ст. 6236; 2009, № 48, ст. 5711; № 51, ст. 6163; 2010, № 15, ст. 1736; № 31, ст. 4160; № 41, ст. 5190; № 46, ст. 5918; № 47, ст. 6030, 6031; № 49, ст. 6409; № 52, ст. 6984; 2011, № 17, ст. 2310; № 27, ст. 3881; № 29, ст. 4283; № 30, ст. 4572, 4590, 4594; № 48, ст. 6727, 6732; № 49, ст. 7039, 7042; № 50, ст. 7359; 2012, № 10, ст. 1158, 1163; № 18, ст. 2126; № 31, ст. 4326; № 50, ст. 6957, 6967; № 53, ст. 7596; 2013, № 14, ст. 1663; № 19, ст. 2331; № 23, ст. 2875, 2876, 2878; № 27, ст. 3468, 3470, 3477; № 40, ст. 5034; № 43, ст. 5454; № 48, ст. 6165; № 51, ст. 6679, 6691; № 52, ст. 6981, 7010; 2014, № 11, ст. 1093; № 14, ст. 1562; № 22, ст. 2770; № 26, ст. 3371; № 30, ст. 4256, 4257; № 42, ст. 5615; № 43, ст. 5799; № 45, ст. 6138; 2015, № 1, ст. 11; № 13, ст. 1807, 1808; № 27, ст. 3947; № 29, ст. 4359; № 41, ст. 5628; 2016, № 1, ст. 67; № 23, ст. 3283; № 26, ст. 3866; № 27, ст. 4222; 2017, № 1, ст. 6; № 31, ст. 4828; № 45, ст. 6573; № 50, ст. 7563; 2018, № 1, ст. 26, 27, 87; № 7, ст. 972, 975; № 17, ст. 2425; № 24, ст. 3414; № 31, ст. 4834, 4856; № 32, ст. 5113, 5133; № 53, ст. 8424, 8454; 2019, № 6, ст. 461; № 12, ст. 1226; № 18, ст. 2218; № 42, ст. 5801; № 52, ст. 7765; 2020, № 52, ст. 8600; 2021, № 1, ст. 3, 63; № 18, ст. 3061, 3063) следующие изменения:

1) в пункте 2 статьи 26^3:

а) в подпункте 8^1 слова «государственного надзора» заменить словами «государственного контроля (надзора)»;

б) подпункт 11^1 изложить в следующей редакции:

«11^1) осуществления регионального государственного контроля (надзора) на автомобильном транспорте, городском наземном электрическом транспорте и в дорожном хозяйстве;»;

в) подпункт 11^2 признать утратившим силу;

г) подпункт 12 после слова «контроля» дополнить словом «(надзора)»;

д) в подпункте 15 слова «государственного надзора за состоянием, содержанием, сохранением, использованием, популяризацией и государственной охраной объектов культурного наследия (памятников истории и культуры) регионального значения, объектов культурного наследия (памятников истории и культуры) местного (муниципального) значения, выявленных объектов культурного наследия» заменить словами «государственного контроля (надзора) в области охраны объектов культурного наследия»;

е) подпункт 24^3 после слова «контроля» дополнить словом «(надзора)»;

ж) подпункт 42^1 изложить в следующей редакции:

«42^1) осуществления регионального государственного контроля (надзора) в области долевого строительства многоквартирных домов и (или) иных объектов недвижимости, регионального государственного контроля (надзора) за деятельностью жилищно-строительных кооперативов, связанной с привлечением средств членов кооперативов для строительства многоквартирных домов;»;

з) в подпункте 45 слова «регионального, межмуниципального и муниципального характера» заменить словами «и государственного надзора за реализацией органами местного самоуправления полномочий в области защиты населения и территорий от чрезвычайных ситуаций»;

и) подпункт 56 изложить в следующей редакции:

«56) осуществления регионального государственного экологического контроля (надзора), регионального государственного геологического контроля (надзора);»;

к) пункт 61 дополнить словами «, осуществления регионального государственного лицензионного контроля за осуществлением предпринимательской деятельностью по управлению многоквартирными домами»;

л) подпункт 67 дополнить словами «, а также осуществления регионального государственного контроля (надзора) в области регулирования цен (тарифов) в сфере теплоснабжения»;

м) подпункт 67^1 дополнить словами «, в том числе осуществления регионального государственного контроля (надзора) в области регулирования тарифов в сфере водоснабжения и водоотведения»;

н) дополнить подпунктом 70^1 следующего содержания:

«70^1) осуществления регионального государственного контроля (надзора) за соблюдением предельных размеров платы за проведение технического осмотра транспортных средств и размеров платы за выдачу дубликата диагностической карты на бумажном носителе;»;

о) подпункт 82 дополнить словами «, осуществления регионального государственного контроля (надзора) в области обращения с животными»;

п) дополнить подпунктами 86 — 97 следующего содержания:

«86) осуществления регионального государственного контроля (надзора) за организацией и проведением азартных игр в субъектах Российской Федерации, на территориях которых расположены игорные зоны;

87) осуществления регионального государственного контроля (надзора) в области розничной продажи алкогольной и спиртосодержащей продукции;

88) осуществления регионального государственного контроля (надзора) за соблюдением законодательства об архивном деле;

89) осуществления регионального государственного контроля (надзора) за плательщиками курортного сбора и операторами курортного сбора;

90) осуществления регионального государственного контроля (надзора) за приемом на работу инвалидов в пределах установленной квоты;

91) осуществления регионального государственного контроля (надзора) в сфере социального обслуживания;

92) осуществления регионального государственного контроля (надзора) в сферах естественных монополий;

93) осуществления регионального государственного контроля (надзора) за состоянием Музейного фонда Российской Федерации;

94) осуществления регионального государственного контроля (надзора) в области регулирования тарифов в сфере обращения с твердыми коммунальными отходами;

95) осуществления регионального государственного контроля (надзора) за установлением и (или) применением регулируемых государством цен (тарифов) в области газоснабжения;

96) осуществления регионального государственного контроля (надзора) за регулируемыми государством ценами (тарифами) в электроэнергетике;

97) осуществления регионального государственного контроля (надзора) за применением цен на лекарственные препараты, включенные в перечень жизненно необходимых и важнейших лекарственных препаратов.»;

2) статью 26^{3-3} изложить в следующей редакции:

«Статья 26^{3-3}. **Оценка регулирующего воздействия проектов нормативных правовых актов субъектов Российской Федерации. Установление и оценка применения обязательных требований, содержащихся в нормативных правовых актах субъектов Российской Федерации, экспертиза нормативных правовых актов субъектов Российской Федерации**

1. Оценке регулирующего воздействия подлежат проекты нормативных правовых актов субъектов Российской Федерации:

а) устанавливающие новые, изменяющие или отменяющие ранее предусмотренные нормативными правовыми актами субъектов Российской Федерации обязательные требования, связанные с осуществлением предпринимательской и иной экономической деятельности, оценка соблюдения которых осуществляется в рамках государственного контроля (надзора), привлечения к административной ответственности, предоставления лицензий и иных разрешений, аккредитации, оценки соответствия продукции, иных форм оценок и экспертиз (далее — обязательные требования);

б) устанавливающие новые, изменяющие или отменяющие ранее предусмотренные нормативными правовыми актами субъектов Российской Федерации обязанности и запреты для субъектов предпринимательской и инвестиционной деятельности;

в) устанавливающие, изменяющие или отменяющие ответственность за нарушение нормативных правовых актов субъектов Российской Федерации, затрагивающих вопросы осуществления предпринимательской и иной экономической деятельности.

2. Порядок проведения оценки регулирующего воздействия проектов нормативных правовых актов субъектов Российской Федерации (далее — оценка регулирующего воздействия) устанавливается нормативными правовыми актами субъектов Российской Федерации.

3. Оценка регулирующего воздействия не проводится в отношении:

а) проектов законов субъектов Российской Федерации, устанавливающих, изменяющих, приостанавливающих, отменяющих региональные налоги, а также налоговые ставки по федеральным налогам;

б) проектов законов субъектов Российской Федерации, регулирующих бюджетные правоотношения;

в) проектов нормативных правовых актов субъектов Российской Федерации:

устанавливающих, изменяющих, отменяющих подлежащие государственному регулированию цены (тарифы) на продукцию (товары, услуги), торговые надбавки (наценки) к таким ценам (тарифам) в соответствии с федеральными законами, определяющими порядок ценообразования в области регулируемых цен (тарифов) на продукцию (товары, услуги), торговых надбавок (наценок) к таким ценам (тарифам);

разработанных в целях ликвидации чрезвычайных ситуаций природного и техногенного характера на период действия режимов чрезвычайных ситуаций.

4. Оценка регулирующего воздействия проводится в целях выявления положений, вводящих избыточные обязанности, запреты и ограничения для субъектов предпринимательской и иной экономической деятельности или способствующих их введению, а также положений, способствующих возникновению необоснованных расходов субъектов предпринимательской и иной экономической деятельности и бюджетов субъектов Российской Федерации.

5. Порядок установления и оценки применения обязательных требований, содержащихся в нормативных правовых актах субъектов Российской Федерации, в том числе оценки фактического воздействия указанных нормативных правовых актов, определяется нормативными правовыми актами субъектов Российской Федерации с учетом принципов установления и оценки применения обязательных требований, определенных Федеральным законом от 31 июля 2020 года № 247-ФЗ «Об обязательных требованиях в Российской Федерации».

6. Нормативные правовые акты субъектов Российской Федерации, затрагивающие вопросы осуществления предпринимательской и инвестиционной деятельности, за исключением актов, определенных пунктом 5 настоящей статьи, в целях выявления положений, необоснованно затрудняющих осуществление предпринимательской и инвестиционной деятельности, подлежат экспертизе, проводимой в порядке, установленном нормативными правовыми актами субъектов Российской Федерации. Решение о проведении экспертизы принимается в соответствии с порядком, установленным нормативным правовым актом субъекта Российской Федерации.

7. Методическое обеспечение деятельности по проведению оценки регулирующего воздействия проектов нормативных правовых актов субъектов Российской Федерации, оценки применения обязательных требований, устанавливаемых нормативными правовыми актами субъектов Российской Федерации, экспертизы, в том числе разработка методических рекомендаций по внедрению порядка проведения оценки регулирующего воздействия и порядка проведения процедуры оценки применения обязательных требований в субъектах Российской Федерации, осуществляется уполномоченным Правительством Российской Федерации федеральным органом исполнительной власти.».

Статья 49

Внести в Кодекс внутреннего водного транспорта Российской Федерации (Собрание законодательства Российской Федерации, 2001, № 11, ст. 1001; 2011, № 30, ст. 4590; 2012, № 31, ст. 4320; 2015, № 29, ст. 4359; 2016, № 27, ст. 4300) следующие изменения:

1) статью 4 дополнить пунктом 8 следующего содержания:

«8. Расследование транспортных происшествий на внутреннем водном транспорте осуществляется уполномоченным Правительством Российской Федерации федеральным органом исполнительной власти в соответствии с положением о расследовании транспортных происшествий на внутреннем водном транспорте, утвержденным федеральным органом исполнительной власти в области транспорта.»;

2) статью 4^1 изложить в следующей редакции:

«Статья 4^1. **Контроль за соблюдением требований настоящего Кодекса**

1. Контроль за соблюдением обязательных требований, установленных настоящим Кодексом и иными нормативными правовыми актами в области внутреннего водного транспорта, международными договорами Российской Федерации в области судоходства, в целях обеспечения безопасности внутреннего водного транспорта осуществляется посредством федерального государственного контроля (надзора) в области торгового мореплавания и внутреннего водного транспорта (далее — федеральный контроль) уполномоченным федеральным органом исполнительной власти в соответствии с положением, утверждаемым Правительством Российской Федерации.

2. Предметом федерального контроля являются:

1) соблюдение юридическими лицами, индивидуальными предпринимателями и гражданами обязательных требований, установленных международными договорами Российской Федерации в области торгового мореплавания и судоходства, настоящим Кодексом, другими федеральными законами и принимаемыми в соответствии с ними иными нормативными правовыми актами Российской Федерации в области безопасности внутреннего водного транспорта, безопасности судоходных и портовых гидротехнических сооружений, в том числе требований:

к обеспечению пожарной безопасности при эксплуатации морских судов, судов внутреннего водного транспорта, судов смешанного (река — море) плавания, иных плавучих объектов внутреннего водного транспорта;

к обеспечению готовности сил и средств функциональной подсистемы организации работ по предупреждению и ликвидации разливов нефти и нефтепродуктов на внутренних водных путях с судов и объектов речного транспорта независимо от их ведомственной и национальной принадлежности;

к обеспечению доступности для инвалидов объектов транспортной инфраструктуры внутреннего водного транспорта и предоставляемых услуг;

к организации и осуществлению лоцманской проводки судов по внутренним водным путям;

к обеспечению безопасности судоходных и портовых гидротехнических сооружений;

2) соблюдение юридическими лицами, индивидуальными предпринимателями (лицензиатами), осуществляющими деятельность по перевозкам внутренним водным транспортом пассажиров, деятельность по перевозкам внутренним водным транспортом опасных грузов, погрузочно-разгрузочную деятельность применительно к опасным грузам на внутреннем водном транспорте, лицензионных требований к соответствующим видам деятельности;

3) соблюдение капитанами бассейнов внутренних водных путей требований к деятельности по осуществлению государственного портового контроля;

4) соблюдение администрациями бассейнов внутренних водных путей обязательных требований к деятельности по осуществлению навигационно-гидрографического обеспечения условий плавания судов на внутренних водных путях;

5) соблюдение изготовителем, исполнителем (лицом, выполняющим функции иностранного изготовителя), продавцом требований, установленных техническими регламентами, или обязательных требований, подлежащих применению до дня вступления в силу технических регламентов в соответствии с Федеральным законом от 27 декабря 2002 года № 184-ФЗ «О техническом регулировании».

3. Положение о федеральном контроле утверждается Правительством Российской Федерации.

4. В положении о федеральном контроле указываются наименование и структурные элементы технического регламента и (или) обязательных требований, подлежащих применению до дня вступления в силу технических регламентов в соответствии с Федеральным законом от 27 декабря 2002 года № 184-ФЗ «О техническом регулировании», оценка соблюдения которых осуществляется в рамках федерального контроля, а также виды продукции, являющиеся объектами федерального контроля.

5. При осуществлении федерального контроля проводятся следующие контрольные (надзорные) мероприятия:

1) инспекционный визит;

2) рейдовый осмотр;

3) документарная проверка;

4) выездная проверка;

5) наблюдение за соблюдением обязательных требований;

6) выездное обследование.

6. В рамках федерального контроля осуществляются мониторинг, основанный на добровольном участии контролируемых лиц, и постоянный рейд в соответствии с положениями Федерального закона от 31 июля 2020 года № 248-ФЗ «О государственном контроле (надзоре) и муниципальном контроле в Российской Федерации».

7. Порядок осуществления постоянного рейда устанавливается положением о федеральном контроле, утверждаемом Правительством Российской Федерации.

8. Организация и осуществление федерального контроля регулируются Федеральным законом от 31 июля 2020 года № 248-ФЗ «О государственном контроле (надзоре) и муниципальном контроле в Российской Федерации».».

Статья 50

Внести в Земельный кодекс Российской Федерации (Собрание законодательства Российской Федерации, 2001, № 44, ст. 4147; 2007, № 21, ст. 2455; 2008, № 20, ст. 2251; 2011, № 30, ст. 4590; 2014, № 30, ст. 4235; 2015, № 1, ст. 52; № 10, ст. 1418; 2016, № 18, ст. 2495; № 27, ст. 4268, 4287; 2018, № 32, ст. 5133) следующие изменения:

1) в подпункте 3 пункта 1 статьи 9 слова «государственного земельного надзора» заменить словами «федерального государственного земельного контроля (надзора) (далее — государственный земельный надзор)»;

2) в подпункте 2 пункта 2 статьи 67 слова «(в том числе для проведения административного обследования объектов земельных отношений)» исключить;

3) статью 71 изложить в следующей редакции:

«Статья 71. **Государственный земельный надзор**

1. Государственный земельный надзор осуществляется федеральными органами исполнительной власти, уполномоченными Правительством Российской Федерации (за исключением осуществления государственного земельного надзора в части соблюдения обязательных требований в области охраны окружающей среды на предоставленных подведомственным федеральному органу исполнительной власти в области обеспечения безопасности организациям земельных участках, на которых расположены объекты, используемые такими организациями), и подразделением федерального органа исполнительной власти в области обеспечения безопасности в части соблюдения обязательных требований в области охраны окружающей среды на предоставленных подведомственным такому органу организациям земельных участках, на которых расположены объекты, используемые такими организациями (далее также — органы государственного земельного надзора).

2. Предметом государственного земельного надзора являются:

1) соблюдение юридическими лицами, индивидуальными предпринимателями, гражданами, органами государственной власти и органами местного самоуправления обязательных требований к использованию и охране объектов земельных отношений, за нарушение которых законодательством Российской Федерации предусмотрена административная ответственность;

2) соблюдение обязательных требований земельного законодательства при осуществлении органами государственной власти и органами местного самоуправления деятельности по распоряжению объектами земельных отношений, находящимися в государственной или муниципальной собственности.

3. Объектом государственного земельного надзора являются объекты земельных отношений, а также деятельность органов государственной власти и органов местного самоуправления по распоряжению объектами земельных отношений, находящимися в государственной или муниципальной собственности.

4. Организация и осуществление государственного земельного надзора в части соблюдения обязательных требований к использованию и охране объектов земельных отношений регулируются Федеральным законом от 31 июля 2020 года № 248-ФЗ «О государственном контроле (надзоре) и муниципальном контроле в Российской Федерации», за исключением государственного земельного надзора, осуществляемого федеральным органом исполнительной власти в области обеспечения безопасности, с учетом особенностей, установленных настоящим Кодексом.

Организация и осуществление государственного земельного надзора, осуществляемого федеральным органом исполнительной власти в области обеспечения безопасности, регулируются нормативным правовым актом указанного федерального органа исполнительной власти, изданным по согласованию с федеральным органом исполнительной власти, осуществляющим функции по выработке и реализации государственной политики и нормативно-правовому регулированию в сфере охраны окружающей среды.

5. Должностные лица органов государственного земельного надзора, уполномоченные на осуществление государственного земельного надзора (далее — должностное лицо, уполномоченное на осуществление государственного земельного надзора), в случае выявления при проведении контрольного (надзорного) мероприятия нарушений обязательных требований к использованию и охране объектов земельных отношений после оформления акта контрольного (надзорного) мероприятия выдают контролируемому лицу предписание об устранении выявленных нарушений обязательных требований с указанием срока их устранения.

6. В случае неустранения в установленный срок нарушений, указанных в предписании, предусмотренном пунктом 5 настоящей статьи, орган государственного земельного надзора, выдавший такое предписание, не позднее тридцати дней со дня вступления в законную силу постановления по делу об административном правонарушении, связанном с неисполнением такого предписания, информирует о его неисполнении с приложением соответствующих документов:

1) исполнительный орган государственной власти или орган местного самоуправления, предусмотренные статьей 39^2 настоящего Кодекса, — в отношении земельных участков, находящихся в государственной или муниципальной собственности;

2) орган государственной власти или орган местного самоуправления, которые в соответствии с законодательством вправе обратиться в суд с требованием об изъятии находящихся в частной собственности земельных участков в связи с их неиспользованием по целевому назначению или использованием с нарушением обязательных требований законодательства Российской Федерации и об их продаже с публичных торгов, — в отношении земельных участков, находящихся в частной собственности.

7. В случае, если по результатам проведенного контрольного (надзорного) мероприятия должностным лицом, уполномоченным на осуществление федерального государственного земельного надзора, выявлен факт размещения объекта капитального строительства на земельном участке, на котором не допускается размещение такого объекта в соответствии с разрешенным использованием, целевым назначением земельного участка и (или) установленными ограничениями использования земельных участков, должностное лицо, уполномоченное на осуществление федерального государственного земельного надзора, не позднее пяти рабочих дней со дня окончания такого контрольного (надзорного) мероприятия направляет в орган местного самоуправления поселения, городского округа по месту нахождения данного земельного участка или в случае нахождения данного земельного участка на межселенной территории в орган местного самоуправления муниципального района уведомление о выявлении самовольной постройки с приложением документов, подтверждающих указанный факт. Форма уведомления о выявлении самовольной постройки, а также перечень документов, подтверждающих наличие признаков самовольной постройки, устанавливается в соответствии с законодательством о градостроительной деятельности. Результаты такого контрольного (надзорного) мероприятия могут быть обжалованы правообладателем земельного участка в судебном порядке.

8. Органы государственного земельного надзора уведомляют в порядке и случаях, установленных положением о государственном земельном надзоре, единый институт развития в жилищной сфере о фактах неустранения в установленный срок нарушений, указанных в предписании об устранении выявленных нарушений обязательных требований законодательства Российской Федерации, совершенных в отношении земельных участков, находящихся в федеральной собственности, и земельных участков, собственность на которые не разграничена.

9. Наряду со случаями, определенными пунктами 1, 3 — 5 части 1 статьи 57 Федерального закона от 31 июля 2020 года № 248-ФЗ «О государственном контроле (надзоре) и муниципальном контроле в Российской Федерации», органы государственного земельного надзора проводят внеплановые контрольные (надзорные) мероприятия на основании индикаторов риска нарушения обязательных требований, предусмотренных:

1) частью 23 статьи 8 Федерального закона от 1 мая 2016 года № 119-ФЗ «Об особенностях предоставления гражданам земельных участков, находящихся в государственной или муниципальной собственности и расположенных на территориях субъектов Российской Федерации, входящих в состав Дальневосточного федерального округа, и о внесении изменений в отдельные законодательные акты Российской Федерации»;

2) пунктом 16 статьи 6 Федерального закона от 24 июля 2002 года № 101-ФЗ «Об обороте земель сельскохозяйственного назначения»;

3) нормативными правовыми актами, принятыми в соответствии с частью 10 статьи 23 Федерального закона от 31 июля 2020 года № 248-ФЗ «О государственном контроле (надзоре) и муниципальном контроле в Российской Федерации».

10. Государственный земельный надзор за деятельностью органов государственной власти и органов местного самоуправления по распоряжению объектами земельных отношений, находящимися в государственной или муниципальной собственности, осуществляется в соответствии с настоящим Кодексом, Федеральным законом от 6 октября 1999 года № 184-ФЗ «Об общих принципах организации законодательных (представительных) и исполнительных органов государственной власти субъектов Российской Федерации» и Федеральным законом от 6 октября 2003

соблюдение обязательных требований в области охраны окружающей среды, включая требования, содержащиеся в разрешительных документах и установленные настоящим Федеральным законом, Федеральным законом от 23 ноября 1995 года № 174-ФЗ «Об экологической экспертизе», Федеральным законом от 24 июня 1998 года № 89-ФЗ «Об отходах производства и потребления», Федеральным законом от 1 мая 1999 года № 94-ФЗ «Об охране озера Байкал», Федеральным законом от 4 мая 1999 года № 96-ФЗ «Об охране атмосферного воздуха», Градостроительным кодексом Российской Федерации, Водным кодексом Российской Федерации, Федеральным законом от 27 июля 2006 года № 149-ФЗ «Об информации, информационных технологиях и о защите информации», Федеральным законом от 7 декабря 2011 года № 416-ФЗ «О водоснабжении и водоотведении», Федеральным законом от 21 июля 2014 года № 219-ФЗ «О внесении изменений в Федеральный закон «Об охране окружающей среды» и отдельные законодательные акты Российской Федерации», Федеральным законом от 26 июля 2019 года № 195-ФЗ«О проведении эксперимента по квотированию выбросов загрязняющих веществ и внесении изменений в отдельные законодательные акты Российской Федерации в части снижения загрязнения атмосферного воздуха» и принятыми в соответствии с ними иными нормативными правовыми актами Российской Федерации, нормативными правовыми актами субъектов Российской Федерации в отношении объектов, не подлежащих федеральному государственному экологическому контролю (надзору);

соблюдение изготовителем, исполнителем (лицом, выполняющим функции иностранного изготовителя), продавцом требований, установленных техническими регламентами, или обязательных требований, подлежащих применению до дня вступления в силу технических регламентов в соответствии с Федеральным законом от 27 декабря 2002 года № 184-ФЗ «О техническом регулировании».

3. В положении о федеральном государственном экологическом контроле (надзоре) указываются в том числе перечень разрешительных документов, содержащих обязательные требования, наименование и структурные элементы технического регламента и (или) обязательных требований, подлежащих применению до дня вступления в силу технических регламентов в соответствии с Федеральным законом от 27 декабря 2002 года № 184-ФЗ «О техническом регулировании», оценка соблюдения которых осуществляется в рамках федерального государственного экологического контроля (надзора), а также виды продукции, являющиеся объектами федерального государственного экологического контроля (надзора).

В положении о региональном государственном экологическом контроле (надзоре) указываются в том числе перечень разрешительных документов, содержащий обязательные требования, наименование и структурные элементы технического регламента и (или) обязательных требований, подлежащих применению до дня вступления в силу технических регламентов в соответствии с Федеральным законом от 27 декабря 2002 года № 184-ФЗ «О техническом регулировании», оценка соблюдения которых осуществляется в рамках регионального государственного экологического контроля (надзора), а также виды продукции, являющиеся объектами регионального государственного экологического контроля (надзора).

4. При осуществлении юридическим лицом или индивидуальным предпринимателем хозяйственной и (или) иной деятельности с использованием объектов, которые оказывают негативное воздействие на окружающую среду и хотя бы один из которых подлежит федеральному государственному экологическому контролю (надзору), в отношении всех таких объектов и таких юридического лица или индивидуального предпринимателя осуществляется федеральный государственный экологический контроль (надзор).

5. Организация и осуществление государственного экологического контроля (надзора) регулируются Федеральным законом от 31 июля 2020 года № 248-ФЗ «О государственном контроле (надзоре) и муниципальном контроле в Российской Федерации», за исключением федерального государственного экологического контроля (надзора), осуществляемого федеральным органом исполнительной власти в области обеспечения безопасности.

Организация и осуществление федерального государственного экологического контроля (надзора), осуществляемого федеральным органом исполнительной власти в области обеспечения безопасности, регулируются нормативным правовым актом указанного федерального органа исполнительной власти, изданным по согласованию с федеральным органом исполнительной власти, осуществляющим функции по выработке и реализации государственной политики и нормативно-правовому регулированию в сфере охраны окружающей среды.

6. В отношении юридических лиц и индивидуальных предпринимателей, осуществляющих хозяйственную и (или) иную деятельность на объектах IV категории, плановые контрольные (надзорные) мероприятия не проводятся.

7. Если при строительстве, реконструкции объектов капитального строительства предусмотрено осуществление государственного строительного надзора, обеспечение соблюдения обязательных требований в области охраны окружающей среды при строительстве и реконструкции объектов капитального строительства обеспечивается посредством осуществления экспертизы проектной документации и государственного строительного надзора в соответствии с законодательством о градостроительной деятельности (за исключением случаев, указанных в пункте 8 настоящей статьи).

8. В отношении объектов капитального строительства, строительство, реконструкция которых осуществляются во внутренних морских водах, в территориальном море Российской Федерации, в исключительной экономической зоне Российской Федерации, на континентальном шельфе Российской Федерации, в границах особо охраняемых природных территорий, на искусственных земельных участках, созданных на водных объектах, и при строительстве, реконструкции объектов капитального строительства, относящихся в соответствии с законодательством в области охраны окружающей среды к объектам I категории, федеральный государственный экологический контроль (надзор) осуществляется федеральным органом исполнительной власти, уполномоченным Правительством Российской Федерации (за исключением федерального государственного экологического контроля (надзора), осуществляемого на объектах, подведомственных федеральному органу исполнительной власти в области обеспечения безопасности).

9. При осуществлении федерального государственного экологического контроля (надзора) в отношении объектов, указанных в пункте 8 настоящей статьи:

1) плановые контрольные (надзорные) мероприятия не проводятся;

2) контрольные (надзорные) мероприятия проводятся, в том числе на основании программы проверок.

10. Программа проверок формируется органом, осуществляющим федеральный государственный экологический контроль (надзор), на основании поступившего извещения о начале работ по строительству, реконструкции объекта капитального строительства, направляемого застройщиком или техническим заказчиком в орган, осуществляющий федеральный государственный экологический контроль (надзор), не позднее чем за семь рабочих дней до начала строительства, реконструкции объектов капитального строительства, указанных в пункте 9 настоящей статьи.

11. Порядок формирования и изменения программы проверок устанавливается положением о федеральном государственном экологическом контроле (надзоре).

12. После завершения строительства, реконструкции объекта капитального строительства проводится контрольное (надзорное) мероприятие в целях оценки возможности выдачи заключения органа федерального государственного экологического надзора в отношении объекта капитального строительства, указанного в пункте 9 настоящей статьи. В случае отсутствия нарушений обязательных требований в области охраны окружающей среды по результатам контрольного (надзорного) мероприятия выдается заключение органа, осуществляющего федеральный государственный экологический контроль (надзор), предусмотренное пунктом 9 части 3 статьи 55 Градостроительного кодекса Российской Федерации.»;

4) в статье 66:

а) наименование изложить в следующей редакции:

«Статья 66. **Права должностных лиц органов государственного экологического контроля (надзора)»;**

б) пункт 1 изложить в следующей редакции:

«1. Должностные лица органов, осуществляющих государственный экологический контроль (надзор), являющиеся государственными инспекторами в области охраны окружающей среды, в порядке, установленном законодательством Российской Федерации, наряду с решениями, принимаемыми в процессе и по результатам проведения контрольных (надзорных) мероприятий, установленными Федеральным законом от 31 июля 2020 года № 248-ФЗ «О государственном контроле (надзоре) и муниципальном контроле в Российской Федерации», в пределах установленной компетенции имеют право:

направлять в уполномоченные органы материалы, связанные с нарушениями законодательства в области охраны окружающей среды, для решения вопросов о возбуждении уголовных дел;

предъявлять в установленном законодательством Российской Федерации порядке иски о возмещении вреда, причиненного окружающей среде и ее компонентам вследствие нарушений обязательных требований.»;

5) пункт 7 статьи 67 после слов «Юридические лица» дополнить словами «, за исключением юридических лиц, подведомственных федеральному органу исполнительной власти в области обеспечения безопасности,», дополнить абзацем следующего содержания:

«Юридические лица, подведомственные федеральному органу исполнительной власти в области обеспечения безопасности, обязаны представлять в указанный федеральный орган исполнительной власти отчет об организации и о результатах осуществления производственного экологического контроля в порядке и сроки, которые определены уполномоченным Правительством Российской Федерации федеральным органом исполнительной власти.»;

6) в пункте 8 статьи 69 первое предложение дополнить словами «, за исключением объектов, подведомственных федеральному органу исполнительной власти в области обеспечения безопасности, и федеральным органом исполнительной власти в области обеспечения безопасности в отношении подведомственных ему объектов», слово «надзору» заменить словами «контролю (надзору)», слова «уполномоченного Правительством Российской Федерации федерального органа» заменить словами «уполномоченных Правительством Российской Федерации федеральных органов»;

7) в статье 69^2:

а) пункт 1 после слов «федеральном органе исполнительной власти» дополнить словами «, за исключением объектов, подведомственных федеральному органу исполнительной власти в области обеспечения безопасности, и федеральном органе исполнительной власти в области обеспечения безопасности в отношении подведомственных ему объектов»;

б) в пункте 4 слова «Уполномоченный Правительством Российской Федерации федеральный орган» заменить словами «Уполномоченные федеральные органы»;

в) в пункте 7 слова «уполномоченный Правительством Российской Федерации федеральный орган» заменить словами «уполномоченные федеральные органы»;

г) в пункте 14 слова «Федеральный орган» заменить словами «Федеральные органы».

Статья 52

В абзаце первом пункта 1 статьи 32 Федерального закона от 25 апреля 2002 года № 40-ФЗ «Об обязательном страховании гражданской ответственности владельцев транспортных средств» (Собрание законодательства Российской Федерации, 2002, № 18, ст. 1720; 2007, № 1, ст. 29; № 49, ст. 6067; 2011, № 7, ст. 901; № 27, ст. 3881; 2016, № 26, ст. 3883; 2018, № 32, ст. 5076; 2019, № 18, ст. 2212) слова «федерального государственного надзора в области обеспечения безопасности» заменить словами «надзора за соблюдением участниками дорожного движения требований законодательства Российской Федерации о безопасности».

Статья 53

Внести в Федеральный закон от 25 июня 2002 года № 73-ФЗ «Об объектах культурного наследия (памятниках истории и культуры) народов Российской Федерации» (Собрание законодательства Российской Федерации, 2002, № 26, ст. 2519; 2004, № 35, ст. 3607; 2006, № 1, ст. 10; 2007, № 1, ст. 21; № 43, ст. 5084; 2008, № 29, ст. 3418; 2012, № 47, ст. 6390; 2013, № 19, ст. 2331; 2014, № 43, ст. 5799; № 49, ст. 6928; 2015, № 29, ст. 4359; 2016, № 1, ст. 28, 79; 2018, № 32, ст. 5133, 5135; № 52, ст. 8098; 2020, № 17, ст. 2725) следующие изменения:

1) в пункте 1 статьи 9:

а) в подпункте 12 слово «надзора» заменить словами «контроля (надзора)», слово «надзор» заменить словами «контроль (надзор)»;

б) в подпункте 13 слово «надзора» заменить словами «контроля (надзора)»;

2) в подпункте 3 пункта 1 статьи 9^1 слово «надзор» заменить словами «контроль (надзор)»;

3) в статье 9^2:

а) в подпункте 4^1 слово «надзора» заменить словами «контроля (надзора)», слово «надзор» заменить словами «контроль (надзор)»;

б) в подпункте 4^2 слово «надзора» заменить словами «контроля (надзора)»;

4) в статье 11:

а) в наименовании слово «надзор» заменить словами «контроль (надзор)»;

б) пункты 1 — 5 изложить в следующей редакции:

«1. Государственный контроль (надзор) за состоянием, содержанием, сохранением, использованием, популяризацией и государственной охраной объектов культурного наследия (далее — государственный контроль (надзор) в области охраны объектов культурного наследия) осуществляется посредством:

1) федерального государственного контроля (надзора) в области охраны объектов культурного наследия, осуществляемого федеральным органом исполнительной власти, уполномоченным Правительством Российской Федерации, региональными органами охраны объектов культурного наследия, которым переданы полномочия по осуществлению федерального государственного контроля (надзора) в области охраны объектов культурного наследия, в соответствии с положением, утверждаемым Правительством Российской Федерации;

2) регионального государственного контроля (надзора) в области охраны объектов культурного наследия, осуществляемого региональными органами охраны объектов культурного наследия, в соответствии с положениями, утверждаемыми высшими исполнительными органами государственной власти субъектов Российской Федерации.

2. Предметом государственного контроля (надзора) в области охраны объектов культурного наследия являются:

1) для федерального государственного контроля (надзора) в области охраны объектов культурного наследия — соблюдение юридическими лицами, индивидуальными предпринимателями и гражданами в отношении объектов культурного наследия федерального значения, зон охраны объектов культурного наследия федерального значения, защитных зон объектов культурного наследия федерального значения установленных настоящим Федеральным законом, другими федеральными законами, принимаемыми в соответствии с ними иными нормативными правовыми актами Российской Федерации, законами и иными нормативными правовыми актами субъектов Российской Федерации обязательных требований в области охраны объектов культурного наследия, включая:

требования охранных обязательств собственников или иных законных владельцев объектов культурного наследия;

требования к содержанию и использованию объекта культурного наследия, требования к сохранению объекта культурного наследия, требования к обеспечению доступа к объекту культурного наследия;

требования к градостроительным регламентам в границах территорий зон охраны объекта культурного наследия, в границах территории достопримечательного места, в границах территории особого режима использования земельного участка, водного объекта или его части, в границах которых располагается объект археологического наследия, установленные настоящим Федеральным законом;

требования к обеспечению доступности для инвалидов объектов социальной, инженерной и транспортной инфраструктур и предоставляемых услуг;

меры по обеспечению сохранности объекта культурного наследия, включенного в единый государственный реестр объектов культурного наследия (памятников истории и культуры) народов Российской Федерации;

меры по обеспечению сохранности объектов культурного наследия, предусмотренные проектной документацией на строительство, реконструкцию, капитальный ремонт объектов капитального строительства, на проведение работ по сохранению объектов культурного наследия;

2) для регионального государственного контроля (надзора) в области охраны объектов культурного наследия — соблюдение юридическими лицами, индивидуальными предпринимателями и гражданами в отношении объектов культурного наследия регионального значения, местного (муниципального) значения, выявленных объектов культурного наследия и объектов, обладающих признаками объекта культурного наследия в соответствии со статьей 3 настоящего Федерального закона, зон охраны объектов культурного наследия регионального значения, зон охраны объектов культурного наследия местного (муниципального) значения, защитных зон объектов культурного наследия регионального значения, защитных зон объектов культурного наследия местного (муниципального) значения, а также исторических поселений (за исключением расположенных на их территориях отдельных объектов культурного наследия федерального значения, перечень которых устанавливается Правительством Российской Федерации в соответствии с пунктом 1 статьи 9^1 настоящего Федерального закона) установленных настоящим Федеральным законом, другими федеральными законами, принимаемыми в соответствии с ними иными нормативными правовыми актами Российской Федерации, законами и иными нормативными правовыми актами субъектов Российской Федерации и органов местного самоуправления обязательных требований в области охраны объектов культурного наследия, включая:

требования охранных обязательств собственников или иных законных владельцев объектов культурного наследия;

требования к содержанию и использованию объекта культурного наследия, требования к сохранению объекта культурного наследия, требования к обеспечению доступа к объекту культурного наследия;

требования к градостроительным регламентам в границах территорий зон охраны объекта культурного наследия, в границах территории достопримечательного места, в границах территории исторического поселения и с учетом установленных для этих территорий особых режимов использования земель;

требования, содержащиеся в разрешительных документах, выданных региональными органами охраны объектов культурного наследия, муниципальными органами охраны объектов культурного наследия в соответствии с законодательством об охране объектов культурного наследия;

требования к проведению работ по сохранению объектов культурного наследия, в том числе о соответствии работ согласованной проектной документации и разрешению на проведение работ по их сохранению;

требования к осуществлению деятельности в границах территории объекта культурного наследия, в границах территорий зон охраны объекта культурного наследия, защитной зоны объекта культурного наследия, в границах территории достопримечательного места, в границах территории исторического поселения либо требования особого режима использования земельного участка, водного объекта или его части, в границах которых располагается объект археологического наследия, установленные настоящим Федеральным законом;

требования к обеспечению доступности для инвалидов объектов социальной, инженерной и транспортной инфраструктур и предоставляемых услуг;

меры по обеспечению сохранности объекта культурного наследия, включенного в единый государственный реестр объектов культурного наследия (памятников истории и культуры) народов Российской Федерации, выявленного объекта культурного наследия, а также объекта, обладающего признаками объекта культурного наследия в соответствии со статьей 3 настоящего Федерального закона, обнаруженного в ходе проведения изыскательских, проектных, земляных, строительных, мелиоративных, хозяйственных работ, указанных в статье 30 настоящего Федерального закона, работ по использованию лесов и иных работ, в том числе меры, предусмотренные проектной документацией на строительство, реконструкцию, капитальный ремонт объектов капитального строительства, на проведение работ по сохранению объектов культурного наследия.

3. Организация и осуществление государственного контроля (надзора) в области охраны объектов культурного наследия регулируются Федеральным законом от 31 июля 2020 года № 248-ФЗ «О государственном контроле (надзоре) и муниципальном контроле в Российской Федерации».

4. Государственный контроль (надзор) за реализацией органами исполнительной власти субъектов Российской Федерации и органами местного самоуправления полномочий в области охраны объектов культурного наследия осуществляется федеральным органом охраны объектов культурного наследия, региональными органами охраны объектов культурного наследия в соответствии с положениями Федерального закона от 6 октября 1999 года № 184-ФЗ «Об общих принципах организации законодательных (представительных) и исполнительных органов государственной власти субъектов Российской Федерации» и Федерального закона от 6 октября 2003 года № 131-ФЗ «Об общих принципах организации местного самоуправления в Российской Федерации».

5. При осуществлении государственного контроля (надзора) в области охраны объектов культурного наследия:

плановые контрольные (надзорные) мероприятия не проводятся;

контрольные (надзорные) мероприятия проводятся, в том числе на основании программы проверок.

Программа проверок формируется федеральным органом охраны объектов культурного наследия, региональными органами охраны объектов культурного наследия на основании разрешения на проведение работ по сохранению объектов культурного наследия, выданного данным органом, а также на основании истечения срока (завершения периода) проведения работ по сохранению объекта культурного наследия, установленного охранным обязательством собственника или иного законного владельца объекта культурного наследия.

Порядок формирования и изменения программы проверок устанавливается положением о государственном контроле (надзоре).

При осуществлении государственного контроля (надзора) в области охраны объектов культурного наследия может выдаваться предписание об устранении выявленных нарушений обязательных требований, выявленных в том числе в ходе наблюдения за соблюдением обязательных требований (мониторинга безопасности).»;

в) в пункте 6:

подпункт 1 признать утратившим силу;

в подпункте 2 слова «копии приказа (распоряжения) руководителя (заместителя руководителя) органа государственного надзора о назначении проверки либо задания соответствующего органа охраны объектов культурного наследия» заменить словами «в соответствии с полномочиями, установленными решением органа охраны объектов культурного наследия о проведении контрольного (надзорного) мероприятия», слова «, и проводить исследования, испытания, измерения, расследования, экспертизы и другие мероприятия по контролю» исключить;

г) пункты 7 и 8 признать утратившими силу;

д) в пункте 9 слова «по результатам проведенной проверки в рамках осуществления государственного надзора» заменить словами «по результатам проведенных контрольных (надзорных) мероприятий в рамках осуществления государственного контроля (надзора)», третье предложение исключить;

5) подпункт 14 пункта 2 статьи 33 после слов «включенных в реестр,» дополнить словами «с составлением актов технического состояния объектов культурного наследия, включенных в реестр,»;

6) в пункте 1 статьи 45:

а) в абзаце первом слова «государственного надзора» заменить словами «государственного контроля (надзора)»;

б) в абзаце втором слова «государственного надзора» заменить словами «государственного контроля (надзора)»;

7) статью 54 дополнить пунктом 4 следующего содержания:

«4. Органы охраны объектов культурного наследия могут быть привлечены судом к участию в деле либо вправе вступать в дело по своей инициативе для дачи заключения по искам о возмещении вреда, причиненного объектам культурного наследия.».

Статья 54

Внести в статью 6 Федерального закона от 24 июля 2002 года № 101-ФЗ «Об обороте земель сельскохозяйственного назначения» (Собрание законодательства Российской Федерации, 2002, № 30, ст. 3018; 2016, № 27, ст. 4287; 2019, № 18, ст. 2224) следующие изменения:

1) пункт 3 после слов «в рамках» дополнить словом «федерального»;

2) абзац первый пункта 6 после слов «по осуществлению» дополнить словом «федерального»;

3) пункт 16 после слов «по осуществлению» дополнить словом «федерального», после слова «проводит» дополнить словом «федеральный»;

4) пункт 18 после слов «по осуществлению» дополнить словом «федерального», после слов «результатах проведения» дополнить словом «федерального»;

5) пункт 19 после слов «по осуществлению» дополнить словом «федерального»;

6) пункт 20 после слов «по осуществлению» дополнить словом «федерального»;

7) пункт 21 после слов «по осуществлению» дополнить словом «федерального».

Статья 55

Внести в Федеральный закон от 25 июля 2002 года № 115-ФЗ «О правовом положении иностранных граждан в Российской Федерации» (Собрание законодательства Российской Федерации, 2002, № 30, ст. 3032; 2011, № 30, ст. 4590; 2018, № 53, ст. 8454) следующие изменения:

1) в статье 29^2:

а) слова «Федеральный государственный» заменить словами «1. Федеральный государственный»;

б) дополнить пунктом 2 следующего содержания:

«2. При осуществлении федерального государственного контроля (надзора) в сфере миграции плановые проверки не проводятся.»;

2) в статье 32:

а) в пункте 3 слово «проверки» заменить словами «федерального государственного контроля (надзора) за трудовой деятельностью иностранных работников»;

б) пункты 4 и 6 признать утратившими силу.

Статья 56

Внести в Федеральный закон от 26 октября 2002 года № 127-ФЗ «О несостоятельности (банкротстве)» (Собрание законодательства Российской Федерации, 2002, № 43, ст. 4190; 2009, № 1, ст. 4; № 18, ст. 2153; № 29, ст. 3632; 2010, № 31, ст. 4188; 2011, № 49, ст. 7015; 2013, № 26, ст. 3207; № 52, ст. 6975; 2014, № 49, ст. 6914; 2015, № 1, ст. 29; № 27, ст. 3945, 3977; 2016, № 26, ст. 3891; 2017, № 31, ст. 4815; 2020, № 31, ст. 5018, 5048; № 52, ст. 8593) следующие изменения:

1) в абзаце десятом статьи 2 слова «функций по контролю (надзору)» заменить словами «федерального государственного контроля (надзора)»;

2) в статье 23^1:

а) в наименовании слова «Контроль (надзор)» заменить словами «Федеральный государственный контроль (надзор)»;

б) в пункте 1 слова «Контроль (надзор)» заменить словами «Федеральный государственный контроль (надзор)»;

в) в пункте 2 слова «Предметом контроля (надзора)» заменить словами «Предметом федерального государственного контроля (надзора)»;

г) в пункте 3 слова «Контроль (надзор)» заменить словами «Федеральный государственный контроль (надзор)»;

д) пункты 4 и 5 изложить в следующей редакции:

«4. К отношениям, связанным с осуществлением федерального государственного контроля (надзора) за деятельностью саморегулируемых организаций арбитражных управляющих, применяются положения Федерального закона от 26 декабря 2008 года № 294-ФЗ «О защите прав юридических лиц и индивидуальных предпринимателей при осуществлении государственного контроля (надзора) и муниципального контроля» с учетом особенностей организации и проведения плановых и внеплановых проверок, установленных Федеральным законом от 1 декабря 2007 года № 315-ФЗ «О саморегулируемых организациях» и настоящим Федеральным законом.

5. Основаниями для проведения внеплановой проверки деятельности саморегулируемой организации арбитражных управляющих являются:

представленная в орган по контролю (надзору) мотивированная жалоба на действия или бездействие саморегулируемой организации арбитражных управляющих, нарушающие требования настоящего Федерального закона, других федеральных законов, иных нормативных правовых актов Российской Федерации;

имеющиеся в документах саморегулируемой организации арбитражных управляющих, представленных в орган по контролю (надзору), несоответствия требованиям настоящего Федерального закона, других федеральных законов, иных нормативных правовых актов Российской Федерации;

мотивированное представление должностного лица органа по контролю (надзору) по результатам анализа результатов мероприятий по контролю без взаимодействия с саморегулируемыми организациями арбитражных управляющих;

непредставление саморегулируемой организацией арбитражных управляющих в орган по контролю (надзору) документов и сведений об исполнении предписания об устранении выявленных нарушений в срок, установленный таким предписанием, либо представление саморегулируемой организацией арбитражных управляющих в орган по контролю (надзору) документов и сведений об исполнении предписания об устранении выявленных нарушений, на основании которых невозможно сделать вывод об исполнении такого предписания.»;

3) в абзаце третьем пункта 3 статьи 29 слова «контроль (надзор)» заменить словами «федеральный государственный контроль (надзор)».

Статья 57

Внести в Федеральный закон от 27 декабря 2002 года № 184-ФЗ «О техническом регулировании» (Собрание законодательства Российской Федерации, 2002, № 52, ст. 5140; 2005, № 19, ст. 1752; 2007, № 19, ст. 2293; 2008, № 30, ст. 3616; 2009, № 29, ст. 3626; № 48, ст. 5711; 2010, № 1, ст. 6; 2011, № 30, ст. 4603; № 49, ст. 7025; 2013, № 30, ст. 4071; 2014, № 26, ст. 3366; 2015, № 17, ст. 2477; 2016, № 15, ст. 2066; 2020, № 52, ст. 8606) следующие изменения:

1) в статье 2:

а) абзац одиннадцатый признать утратившим силу;

б) в абзаце четырнадцатом слова «за соблюдением требований технических регламентов» исключить;

в) в абзаце пятнадцатом слова «за соблюдением требований технических регламентов» исключить;

г) дополнить абзацами следующего содержания:

«выпуск продукции в обращение — поставка или ввоз продукции (в том числе отправка со склада изготовителя или отгрузка без складирования) в целях распространения на территории Российской Федерации в ходе коммерческой деятельности на безвозмездной или возмездной основе;

орган государственного контроля (надзора) — контрольный (надзорный) орган, уполномоченный на осуществление вида федерального государственного контроля (надзора) или вида регионального государственного контроля (надзора), в рамках которых осуществляется государственный контроль (надзор) за соблюдением требований технических регламентов и (или) обязательных требований, подлежащих применению до дня вступления в силу технических регламентов, в соответствии с настоящим Федеральным законом.»;

2) в статье 3:

а) в абзаце девятом слова «контроля за деятельностью аккредитованных лиц, с полномочиями по аккредитации или сертификации» заменить словами «федерального государственного контроля (надзора) за деятельностью аккредитованных лиц, с полномочиями по аккредитации или подтверждению соответствия»;

б) в абзаце десятом слово «сертификации» заменить словами «подтверждению соответствия»;

в) в абзаце двенадцатом слова «за соблюдением требований технических регламентов» исключить;

3) в пункте 2 статьи 4 слова «контроля (надзора)» заменить словами «государственного контроля (надзора)»;

4) в абзаце втором пункта 3 статьи 7 слова «государственного контроля (надзора),» исключить;

5) в статье 24:

а) в пункте 7 слова «за соблюдением требований технических регламентов» исключить;

б) в пункте 8:

в абзаце втором слова «за соблюдением требований технических регламентов» исключить;

в абзаце третьем слова «за соблюдением требований технических регламентов» исключить;

6) в статье 26:

а) в пункте 2:

в абзаце шестом слова «за соблюдением требований технических регламентов» исключить;

в абзаце седьмом слова «за соблюдением требований технических регламентов» исключить;

б) в абзаце втором пункта 3 слова «за соблюдением требований технических регламентов» исключить;

7) в пункте 2 статьи 28:

а) в абзаце пятом слова «за соблюдением требований технических регламентов» исключить;

б) в абзаце восьмом слова «за соблюдением требований технических регламентов» исключить;

8) в главе 6:

а) наименование изложить в следующей редакции:

«Глава 6. **Государственный контроль (надзор)»;**

б) статью 32 изложить в следующей редакции:

«Статья 32. **Государственный контроль (надзор) за соблюдением требований технических регламентов**

1. Государственный контроль (надзор) за соблюдением требований технических регламентов осуществляется в рамках видов федерального государственного контроля (надзора), регионального государственного контроля (надзора), федеральными законами о которых устанавливается, что предметом соответствующих вида федерального государственного контроля (надзора), вида регионального государственного контроля (надзора) является соблюдение изготовителем, исполнителем (лицом, выполняющим функции иностранного изготовителя), продавцом требований, установленных техническими регламентами.

2. Порядок взаимодействия органов государственного контроля (надзора), а также органов государственного контроля (надзора) с национальным органом по аккредитации по вопросам осуществления государственного контроля (надзора) за соблюдением требований технических регламентов, в том числе порядок координации указанного взаимодействия, определяется Правительством Российской Федерации.

3. В положении о виде федерального государственного контроля (надзора), положении о виде регионального государственного контроля (надзора) указываются наименование и структурные элементы технического регламента, оценка соблюдения требований которого осуществляется в рамках соответствующих вида федерального государственного контроля (надзора), вида регионального государственного контроля (надзора), а также виды продукции, являющиеся объектом соответствующих вида федерального государственного контроля (надзора), вида регионального государственного контроля (надзора).

4. В отношении требований к продукции, установленных техническими регламентами, контрольные (надзорные) мероприятия осуществляются на этапе обращения продукции.

В отношении требований к связанным с требованиями к продукции процессам проектирования (включая изыскания), производства, строительства, монтажа, наладки, эксплуатации, хранения, перевозки, реализации, установленных техническими регламентами, контрольные (надзорные) мероприятия осуществляются исключительно в случае наличия соответствующих требований в технических регламентах.

5. При осуществлении контрольных (надзорных) мероприятий, предусматривающих проведение контрольных (надзорных) действий в форме отбора проб (образцов), инструментального обследования, испытания и (или) экспертизы, органы государственного контроля (надзора) используют правила и методы исследований (испытаний) и измерений, установленные для соответствующих технических регламентов в порядке, предусмотренном пунктом 11 статьи 7 настоящего Федерального закона.

6. Изготовитель (лицо, выполняющее функции иностранного изготовителя) впервые выпускаемой в обращение продукции вправе обратиться в орган государственного контроля (надзора) с обоснованным предложением об использовании при осуществлении контрольных (надзорных) мероприятий, указанных в пункте 5 настоящей статьи, правил и методов исследований (испытаний) и измерений, применяемых изготовителем (лицом, выполняющим функции иностранного изготовителя) при оценке соответствия такой продукции и не включенных в перечень документов, содержащих правила и методы исследований (испытаний) и измерений, в том числе правила отбора образцов, необходимые для применения и исполнения принятого технического регламента и осуществления оценки соответствия.

Орган государственного контроля (надзора) рассматривает предложение изготовителя (лица, выполняющего функции иностранного изготовителя) впервые выпускаемой в обращение продукции об использовании при осуществлении контрольных (надзорных) мероприятий, указанных в пункте 5 настоящей статьи, применяемых изготовителем (лицом, выполняющим функции иностранного изготовителя) при подтверждении соответствия такой продукции правил и методов исследований (испытаний) и измерений и в течение десяти дней со дня получения указанного предложения направляет изготовителю (лицу, выполняющему функции иностранного изготовителя) свое решение.

В случае отказа органа государственного контроля (надзора) от использования при осуществлении контрольных (надзорных) мероприятий, указанных в пункте 5 настоящей статьи, применяемых изготовителем (лицом, выполняющим функции иностранного изготовителя) при оценке соответствия впервые выпускаемой в обращение продукции правил и методов исследований (испытаний) и измерений решение органа государственного контроля (надзора) должно быть обосновано. Отказ органа государственного контроля (надзора) может быть обжалован в судебном порядке.»;

в) статью 33 признать утратившей силу;

г) в статье 34:

в пункте 1:

в абзаце третьем слова «мероприятия по государственному контролю (надзору) за соблюдением требований технических регламентов» заменить словами «контрольные (надзорные) мероприятия»;

абзац восьмой дополнить словами «, а также необходимых материалов фотосъемки, аудио- и видеозаписи, материалов из информационных баз, банков данных и иных носителей информации»;

дополнить абзацем следующего содержания:

«принимать решение о запрете или приостановке выпуска в обращение продукции и информировать органы государственного контроля (надзора) в соответствии с их компетенцией о принятом решении о запрете или приостановке выпуска в обращение продукции, не соответствующей требованиям технических регламентов, и (или) о запрете использования (эксплуатации) этой продукции до устранения нарушений в рамках взаимодействия, осуществляемого в соответствии с порядком, предусмотренным пунктом 3 статьи 32 настоящего Федерального закона.»;

в пункте 2:

в абзаце втором слова «мероприятий по государственному контролю (надзору) за соблюдением требований технических регламентов» заменить словами «контрольных (надзорных) мероприятий»;

в абзаце четвертом слова «мероприятий по государственному контролю (надзору) за соблюдением требований технических регламентов» заменить словами «контрольных (надзорных) мероприятий»;

в абзаце пятом слова «мероприятий по государственному контролю (надзору) за соблюдением требований технических регламентов» заменить словами «контрольных (надзорных) мероприятий»;

д) в статье 35:

в наименовании слова «при осуществлении государственного контроля (надзора) за соблюдением требований технических регламентов» исключить;

в пункте 1 слова «мероприятий по государственному контролю (надзору) за соблюдением требований технических регламентов» заменить словами «контрольных (надзорных) мероприятий»;

9) в статье 46:

а) в пункте 6^2 слова «орган, уполномоченный осуществлять государственный контроль (надзор) за соблюдением таких требований» заменить словами «орган государственного контроля (надзора)»;

б) в пункте 9 слова «орган по аккредитации» заменить словами «национальный орган по аккредитации»;

в) дополнить пунктами 14 и 15 следующего содержания:

«14. В отношении обязательных требований, подлежащих применению до дня вступления в силу технических регламентов в соответствии с настоящей статьей, государственный контроль (надзор) осуществляется в порядке, предусмотренном главой 6 настоящего Федерального закона.

15. До определения видов федерального государственного контроля (надзора), регионального государственного контроля (надзора), предметом которых является соблюдение изготовителем, исполнителем (лицом, выполняющим функции иностранного изготовителя), продавцом требований, установленных техническими регламентами в отношении колесных транспортных средств (шасси) и компонентов транспортных средств (шасси), находящихся в обращении (до начала их эксплуатации), автомобильного бензина, дизельного топлива, судового топлива и мазута, или обязательных требований, подлежащих применению до дня вступления в силу технических регламентов в соответствии с настоящим Федеральным законом, в отношении электрической энергии в электрических сетях общего назначения переменного трехфазного и однофазного тока частотой 50 Герц, федеральный государственный контроль (надзор) осуществляется федеральным органом исполнительной власти, уполномоченным Правительством Российской Федерации.

Организация и осуществление указанного федерального государственного контроля (надзора) регулируются Федеральным законом от 31 июля 2020 года № 248-ФЗ «О государственном контроле (надзоре) и муниципальном контроле в Российской Федерации».

Положение об указанном федеральном государственном контроле (надзоре) утверждается Правительством Российской Федерации.

При осуществлении указанного федерального государственного контроля (надзора) проводятся следующие виды профилактических мероприятий:

информирование;

обобщение правоприменительной практики;

объявление предостережения;

самообследование;

профилактический визит.».

Статья 58

Внести в Федеральный закон от 10 января 2003 года № 17-ФЗ «О железнодорожном транспорте в Российской Федерации» (Собрание законодательства Российской Федерации, 2003, № 2, ст. 169; 2009, № 1, ст. 21; 2011, № 30, ст. 4590; 2012, № 31, ст. 4320) следующие изменения:

1) абзац тринадцатый пункта 2 статьи 4 изложить в следующей редакции:

«организации и осуществления федерального государственного контроля (надзора) в области железнодорожного транспорта;»;

2) статью 20^1 изложить в следующей редакции:

«Статья 20^1. **Федеральный государственный контроль (надзор) в области железнодорожного транспорта**

1. Федеральный государственный контроль (надзор) в области железнодорожного транспорта осуществляется уполномоченным Правительством Российской Федерации федеральным органом исполнительной власти в соответствии с положением, утверждаемым Правительством Российской Федерации.

2. Предметом федерального государственного контроля (надзора) в области железнодорожного транспорта являются:

1) соблюдение обязательных требований, установленных настоящим Федеральным законом и принимаемыми в соответствии с ним иными нормативными правовыми актами Российской Федерации в области железнодорожного транспорта, лицензионных требований в области железнодорожного транспорта организациями-лицензиатами, осуществляющими деятельность по перевозкам железнодорожным транспортом пассажиров, деятельность по перевозкам железнодорожным транспортом опасных грузов, погрузочно-разгрузочную деятельность применительно к опасным грузам;

2) соблюдение установленных настоящим Федеральным законом и принимаемыми в соответствии с ним иными нормативными правовыми актами Российской Федерации обязательных требований организациями и индивидуальными предпринимателями, осуществляющими:

деятельность по перевозке грузов, багажа, грузобагажа железнодорожным транспортом;

погрузочно-разгрузочную деятельность на железнодорожном транспорте;

деятельность по эксплуатации, обслуживанию и ремонту инфраструктуры железнодорожного транспорта общего пользования и составных частей подсистем и элементов составных частей подсистем инфраструктуры железнодорожного транспорта;

деятельность по эксплуатации, обслуживанию и ремонту железнодорожных путей необщего пользования и составных частей подсистем и элементов составных частей подсистем железнодорожных путей необщего пользования;

деятельность по эксплуатации, обслуживанию и ремонту железнодорожного подвижного состава и его составных частей;

3) соблюдение установленных настоящим Федеральным законом и иными нормативными правовыми актами Российской Федерации обязательных требований в области железнодорожного транспорта:

к безопасности движения и эксплуатации железнодорожного транспорта;

к строительству, приемке в эксплуатацию объектов инфраструктуры железнодорожного транспорта (за исключением объектов капитального строительства, в отношении которых

«Статья 28[3]. **Мониторинг риска нарушения работы субъектов электроэнергетики в сфере электроэнергетики**

1. Мониторинг риска нарушения работы субъектов электроэнергетики в сфере электроэнергетики (далее в настоящей статье также — мониторинг риска) представляет собой систему постоянного сбора, обработки и анализа информации о деятельности субъектов электроэнергетики, а также иных хозяйствующих субъектов, владеющих на праве собственности или ином законном основании объектами по производству электрической энергии и (или) объектами электросетевого хозяйства (далее в настоящей статье — субъекты электроэнергетики), и о принадлежащих им объектах электроэнергетики, характеризующей степень риска нарушения работы таких субъектов и объектов в сфере электроэнергетики.

Мониторинг риска проводится федеральным органом исполнительной власти, осуществляющим функции по выработке и реализации государственной политики и нормативно-правовому регулированию в сфере топливно-энергетического комплекса, в отношении субъектов электроэнергетики, соответствующих критериям, установленным Правительством Российской Федерации.

2. Мониторинг риска проводится в целях формирования и реализации государственной политики в области обеспечения надежности и безопасности в сфере электроэнергетики, своевременного выявления, оценки и прогнозирования рисков невыполнения субъектами электроэнергетики требований и условий для надежного функционирования электроэнергетики.

Результаты мониторинга риска также учитываются при инвестиционном планировании в сфере электроэнергетики, отнесении владельцев объектов электросетевого хозяйства к территориальным сетевым организациям, оценке риска причинения вреда (ущерба) охраняемым законом ценностям в соответствии со статьей 29[1] настоящего Федерального закона и оценке готовности субъектов электроэнергетики к работе в отопительный сезон в соответствии со статьей 46[2] настоящего Федерального закона.

3. Правила проведения мониторинга риска нарушения работы субъектов электроэнергетики в сфере электроэнергетики, в том числе критерии определения субъектов электроэнергетики, в отношении которых проводится такой мониторинг, показатели риска нарушения их работы в сфере электроэнергетики, порядок проведения мониторинга и оценки риска нарушения работы субъектов электроэнергетики в сфере электроэнергетики, порядок сбора и оценки достоверности необходимой информации, порядок использования информации о результатах мониторинга риска устанавливаются Правительством Российской Федерации.

Методика проведения оценки риска нарушения работы субъектов электроэнергетики в сфере электроэнергетики определяется федеральным органом исполнительной власти, осуществляющим функции по выработке и реализации государственной политики и нормативно-правовому регулированию в сфере топливно-энергетического комплекса.»;

8) статьи 29[1] и 29[2] изложить в следующей редакции:

«Статья 29[1]. **Федеральный государственный энергетический надзор**

1. Федеральный государственный энергетический надзор в сфере электроэнергетики осуществляется федеральным органом исполнительной власти, уполномоченным Правительством Российской Федерации.

На объектах (в организациях), подведомственных федеральным органам исполнительной власти в сфере обороны, обеспечения безопасности, государственной охраны, внешней разведки, мобилизационной подготовки и мобилизации, федеральный государственный энергетический надзор в сфере электроэнергетики осуществляется подразделениями указанных федеральных органов исполнительной власти.

2. Предметом федерального государственного энергетического надзора в сфере электроэнергетики являются:

соблюдение субъектами электроэнергетики и (или) потребителями электрической энергии, за исключением потребителей электрической энергии, деятельность которых связана с эксплуатацией энергопринимающих устройств, использующихся для бытовых нужд, а также других энергопринимающих устройств, суммарная максимальная мощность которых не превышает 150 киловатт с номинальным напряжением до 1000 вольт и которые присоединены к одному источнику электроснабжения, следующих обязательных требований:

требований к обеспечению надежности электроэнергетических систем, надежности и безопасности объектов электроэнергетики и энергопринимающих установок при организации и осуществлении эксплуатации объектов электроэнергетики и энергопринимающих установок потребителей электрической энергии и осуществлении функций по оперативно-диспетчерскому управлению в электроэнергетике, связанных с планированием и производством переключений на объектах электроэнергетики и в энергопринимающих установках потребителей электрической энергии, управлением электроэнергетическим режимом энергосистемы, предотвращением и ликвидацией аварийных электроэнергетических режимов, а также требований к подготовке и подтверждению готовности работников к работе в сфере электроэнергетики;

требований к безопасному ведению работ на объектах электроэнергетики, установленных правилами по охране труда;

требований в области энергосбережения и повышения энергетической эффективности;

особых условий использования земельных участков в границах охранных зон объектов электроэнергетики;

соблюдение изготовителем, исполнителем (лицом, выполняющим функции иностранного изготовителя), продавцом требований, установленных техническими регламентами, или обязательных требований, подлежащих применению до дня вступления в силу технических регламентов в соответствии с Федеральным законом от 27 декабря 2002 года № 184-ФЗ «О техническом регулировании».

В положении о федеральном государственном энергетическом надзоре в сфере электроэнергетики указываются наименование и структурные элементы технического регламента и (или) обязательных требований, подлежащих применению до дня вступления в силу технических регламентов в соответствии с Федеральным законом от 27 декабря 2002 года № 184-ФЗ «О техническом регулировании», оценка соблюдения которых осуществляется в рамках федерального государственного энергетического надзора в сфере электроэнергетики, а также виды продукции, являющиеся объектами федерального государственного энергетического надзора в сфере электроэнергетики.

К предмету федерального государственного энергетического надзора в сфере электроэнергетики также относится соблюдение субъектами электроэнергетики, осуществляющими эксплуатацию объектов по производству электрической энергии, функционирующих в режиме комбинированной выработки электрической и тепловой энергии, требований к безопасному ведению работ на объектах теплоснабжения, требований безопасности в сфере теплоснабжения и правил технической эксплуатации объектов теплоснабжения и теплопотребляющих установок, установленных Федеральным законом от 27 июля 2010 года № 190-ФЗ «О теплоснабжении», а также правил по охране труда применительно к объектам теплоснабжения. Федеральный государственный энергетический надзор в сфере теплоснабжения в отношении таких субъектов применительно к объектам по производству электрической энергии, функционирующим в режиме комбинированной выработки электрической и тепловой энергии, не осуществляется.

3. Организация и осуществление федерального государственного энергетического надзора регулируются Федеральным законом от 31 июля 2020 года № 248-ФЗ «О государственном контроле (надзоре) и муниципальном контроле в Российской Федерации», а в случаях, указанных в абзаце втором пункта 1 настоящей статьи, нормативными правовыми актами соответствующих федеральных органов исполнительной власти, принимаемыми по согласованию с уполномоченным Правительством Российской Федерации на осуществление федерального государственного энергетического надзора федеральным органом исполнительной власти. К отношениям, связанным с осуществлением федерального государственного энергетического надзора в случаях, указанных в абзаце втором пункта 1 настоящей статьи, не применяются положения пунктов 4—6 настоящей статьи.

4. Положение о федеральном государственном энергетическом надзоре утверждается Правительством Российской Федерации. Указанное положение определяет в том числе основания и порядок приостановления эксплуатации объектов электроэнергетики, оборудования и устройств, принадлежащих контролируемому лицу, а также порядок ввода в работу указанных объектов, оборудования и устройств в случае, если при проведении контрольных (надзорных) мероприятий требуется приостановление эксплуатации объектов электроэнергетики, оборудования и устройств, принадлежащих контролируемому лицу.

5. При организации и осуществлении федерального государственного энергетического надзора в отношении субъектов электроэнергетики и иных хозяйствующих субъектов, соответствующих установленным Правительством Российской Федерации критериям отнесения к числу субъектов электроэнергетики, в отношении которых федеральным органом исполнительной власти, уполномоченным Правительством Российской Федерации на осуществление функций по выработке и реализации государственной политики и нормативно-правовому регулированию в сфере электроэнергетики (далее в настоящей статье — орган государственного управления в сфере электроэнергетики), в соответствии со статьей 28[3] настоящего Федерального закона проводится мониторинг риска нарушения их работы в сфере электроэнергетики, и принадлежащих им объектов электроэнергетики орган государственного управления в сфере электроэнергетики:

участвует в разработке порядка и критериев отнесения деятельности субъектов электроэнергетики, указанных в абзаце первом настоящего пункта и являющихся объектом федерального государственного энергетического надзора, к категориям риска причинения вреда (ущерба) охраняемым законом ценностям;

осуществляет разработку и утверждение индикаторов риска причинения вреда (ущерба) охраняемым законом ценностям;

осуществляет информирование в соответствии со статьями 20, 46 и 48 Федерального закона от 31 июля 2020 года № 248-ФЗ «О государственном контроле (надзоре) и муниципальном контроле в Российской Федерации» в порядке и объеме, установленными положением о федеральном государственном энергетическом надзоре;

формирует и направляет в орган федерального государственного энергетического надзора предложения о разработке программ профилактики рисков причинения вреда (ущерба) охраняемым законом ценностям и плана проведения плановых контрольных (надзорных) мероприятий в порядке, установленном положением о федеральном государственном энергетическом надзоре.

6. Критерии отнесения деятельности субъектов электроэнергетики, указанных в пункте 5 настоящей статьи, к категориям риска причинения вреда (ущерба) охраняемым законом ценностям, а также индикаторы риска причинения вреда (ущерба) охраняемым законом ценностям разрабатываются с учетом мониторинга риска нарушения их работы в сфере электроэнергетики, осуществляемого в соответствии со статьей 28[3] настоящего Федерального закона.

7. При осуществлении федерального государственного энергетического надзора в сфере электроэнергетики проводятся следующие профилактические мероприятия:

информирование;

обобщение правоприменительной практики;

объявление предостережений.

8. При осуществлении федерального государственного энергетического надзора в сфере электроэнергетики проводятся следующие контрольные (надзорные) мероприятия:

выездная проверка;

документарная проверка.

9. При осуществлении в рамках федерального государственного энергетического надзора выездных плановых проверок продление срока проведения такой проверки допускается в исключительных случаях, связанных с необходимостью проведения сложных и (или) длительных исследований, испытаний, специальных экспертиз и расследований, но не более чем на пятнадцать рабочих дней.

10. В ходе сбора, обработки и анализа сведений об объектах федерального государственного энергетического надзора в целях их учета, оценки риска причинения вреда (ущерба) охраняемым законом ценностям, организации и осуществления федерального государственного энергетического надзора не допускается требование от субъектов электроэнергетики и потребителей электрической энергии повторного представления информации, которая в соответствии с нормативными правовыми актами Российской Федерации находится в распоряжении органа государственного управления в сфере электроэнергетики, в том числе в связи с осуществлением им мониторинга рисков нарушения работы в сфере электроэнергетики, или иных федеральных органов исполнительной власти.

Статья 29[2]. **Государственный контроль (надзор) за регулируемыми государством ценами (тарифами) в электроэнергетике**

1. Государственный контроль (надзор) за регулируемыми государством ценами (тарифами) в электроэнергетике осуществляется посредством:

федерального государственного контроля (надзора) за регулируемыми государством ценами (тарифами) в электроэнергетике, осуществляемого федеральным органом исполнительной власти, уполномоченным Правительством Российской Федерации, в соответствии с положением, утверждаемым Правительством Российской Федерации;

регионального государственного контроля (надзора) за регулируемыми государством ценами (тарифами) в электроэнергетике, осуществляемого уполномоченными органами исполнительной власти субъектов Российской Федерации в соответствии с положениями, утверждаемыми высшими исполнительными органами государственной власти субъектов Российской Федерации.

2. Предметом государственного контроля (надзора) за регулируемыми государством ценами (тарифами) в электроэнергетике являются:

для федерального государственного контроля (надзора) за регулируемыми государством ценами (тарифами) в электроэнергетике — соблюдение субъектами электроэнергетики в процессе осуществления своей деятельности обязательных требований, установленных настоящим Федеральным законом, другими федеральными законами и иными нормативными правовыми актами Российской Федерации, к установлению и применению регулируемых цен (тарифов) и платы в электроэнергетике, регулируемых на уровне федеральных органов исполнительной власти, в том числе в части определения достоверности, экономической обоснованности расходов и иных показателей, учитываемых при государственном регулировании цен (тарифов) и платы, экономической обоснованности фактического расходования средств при осуществлении регулируемых видов деятельности в электроэнергетике, экономической обоснованности расходов на проведение мероприятий по технологическому присоединению объектов к электрическим сетям, экономической обоснованности расходов на проведение сетевой организацией мероприятий по обеспечению вывода из эксплуатации объекта по производству электрической энергии (мощности), к правильности применения указанными субъектами регулируемых государством цен (тарифов) в электроэнергетике, платы за технологическое присоединение и (или) стандартизированных тарифных ставок, определяющих ее величину, платы за реализацию сетевой организацией мероприятий по обеспечению вывода из эксплуатации объектов по производству электрической энергии (мощности), к раздельному учету объема продукции (услуг), доходов и расходов на производство, передачу и сбыт электрической энергии, использования инвестиционных ресурсов, учтенных при установлении регулируемых цен (тарифов) и платы;

для регионального государственного контроля (надзора) за регулируемыми государством ценами (тарифами) в электроэнергетике — соблюдение субъектами электроэнергетики в процессе осуществления регулируемых видов деятельности в электроэнергетике обязательных требований, установленных в соответствии с настоящим Федеральным законом, другими федеральными законами и иными нормативными правовыми актами Российской Федерации, к установлению и (или) применению цен (тарифов) и платы в электроэнергетике, регулируемых на уровне органов исполнительной власти субъектов Российской Федерации, в том числе в части определения достоверности, экономической обоснованности расходов и иных показателей, учитываемых при регулировании цен (тарифов) и платы в электроэнергетике, экономической обоснованности фактического расходования средств при осуществлении регулируемых видов деятельности в сфере электроэнергетики, к правильности применения указанными субъектами регулируемых государством цен (тарифов) в электроэнергетике, платы за технологическое присоединение и (или) стандартизированных тарифных ставок, определяющих ее величину, платы за реализацию сетевой организацией мероприятий по обеспечению вывода из эксплуатации объектов по производству электрической энергии (мощности), к раздельному учету объема продукции (услуг), доходов и расходов на производство, передачу и сбыт электрической энергии, использования инвестиционных ресурсов, учтенных при установлении регулируемых цен (тарифов) и платы, а также требований к соблюдению стандартов раскрытия информации в сфере электроэнергетики.

3. Организация и осуществление государственного контроля (надзора) за регулируемыми государством ценами (тарифами) в электроэнергетике регулируются Федеральным законом от 31 июля 2020 года № 248-ФЗ «О государственном контроле (надзоре) и муниципальном контроле в Российской Федерации».

4. Правительство Российской Федерации устанавливает общие требования к осуществлению регионального государственного контроля (надзора) за регулируемыми государством ценами (тарифами) в электроэнергетике.

5. Государственный контроль (надзор) за реализацией органами исполнительной власти субъектов Российской Федерации полномочий в области регулирования цен (тарифов) в сфере электроэнергетики осуществляется уполномоченным Правительством Российской Федерации федеральным органом исполнительной власти в соответствии с положениями Федерального закона от 6 октября 1999 года № 184-ФЗ «Об общих принципах организации законодательных (представительных) и исполнительных органов государственной власти субъектов Российской Федерации».

Правительство Российской Федерации устанавливает порядок осуществления государственного контроля (надзора) за реализацией органами государственной власти субъектов Российской Федерации полномочий в области регулирования цен (тарифов) в сфере электроэнергетики, в том числе предмет осуществления указанного контроля (надзора).

6. Государственный контроль (надзор) за реализацией органами местного самоуправления полномочий субъекта Российской Федерации в области регулирования цен (тарифов) в сфере электроэнергетики (в случае наделения указанных органов соответствующими полномочиями законом субъекта Российской Федерации) осуществляется уполномоченным органом исполнительной власти субъекта Российской Федерации в соответствии с положениями Федерального закона от 6 октября 2003 года № 131-ФЗ «Об общих принципах организации местного самоуправления в Российской Федерации».»;

9) статьи 29[3]—29[5] признать утратившими силу;

10) в абзаце первом пункта 4 статьи 33 слово «государственного» исключить;

11) абзац шестой пункта 1 статьи 35 признать утратившим силу;

12) дополнить статьей 46[2] следующего содержания:

«Статья 46[2]. **Обеспечение готовности к работе в сфере электроэнергетики**

1. Субъекты электроэнергетики, соответствующие установленным Правительством Российской Федерации критериям, обязаны обеспечивать готовность к работе в сфере электроэнергетики, в том числе в отопительный сезон, путем достижения значений показателей риска нарушения их работы в сфере электроэнергетики, определенных Правительством Российской Федерации или уполномоченным им федеральным органом исполнительной власти. Оценка достижения указанных показателей осуществляется в соответствии со статьей 28[3] настоящего Федерального закона.

2. В случаях, установленных Правительством Российской Федерации, федеральный орган исполнительной власти, осуществляющий функции по выработке и реализации государственной политики и нормативно-правовому регулированию в сфере топливно-энергетического комплекса, осуществляет оценку готовности субъектов электроэнергетики к работе в отопительный сезон.

Оценка готовности к работе в отопительный сезон осуществляется на основании результатов мониторинга риска нарушения работы субъектов электроэнергетики в сфере электроэнергетики, проводимого в соответствии со статьей 28[3] настоящего Федерального закона, и подтверждается паспортом готовности к работе в отопительный сезон.

Порядок проведения оценки готовности субъектов электроэнергетики к работе в отопительный сезон, в том числе критерии отнесения субъектов электроэнергетики к числу субъектов, в отношении которых необходимо проводить такую оценку, и порядок принятия решения о выдаче паспорта готовности к работе в отопительный сезон устанавливаются Правительством Российской Федерации.».

Статья 60

Внести в статью 7 Федерального закона от 22 мая 2003 года № 54-ФЗ «О применении контрольно-кассовой техники при осуществлении расчетов в Российской Федерации» (Собрание законодательства Российской Федерации, 2003, № 21, ст. 1957; 2016, № 27, ст. 4223; 2018, № 28, ст. 4156; 2019, № 30, ст. 4140) следующие изменения:

1) в пункте 1:

а) абзац первый изложить в следующей редакции:

«Федеральный государственный контроль (надзор) за соблюдением законодательства Российской Федерации о применении контрольно-кассовой техники, в том числе за полнотой учета выручки в организациях и у индивидуальных предпринимателей (далее — контроль и надзор за соблюдением законодательства Российской Федерации о применении контрольно-кассовой техники) осуществляется налоговыми органами.»;

б) дополнить абзацами следующего содержания:

«Предметом контроля и надзора за соблюдением законодательства Российской Федерации о применении контрольно-кассовой техники являются правила применения контрольно-кассовой техники при осуществлении расчетов в Российской Федерации в целях обеспечения интересов граждан и организаций, защиты прав потребителей, обеспечения установленного порядка осуществления расчетов, полноты учета выручки в организациях и у индивидуальных предпринимателей, в том числе в целях налогообложения и обеспечения установленного порядка оборота товаров.

Положение о контроле и надзоре за соблюдением законодательства Российской Федерации о применении контрольно-кассовой техники утверждается Правительством Российской Федерации.

Организация и осуществление контроля и надзора за соблюдением законодательства Российской Федерации о применении контрольно-кассовой техники регулируются Федеральным законом от 31 июля 2020 года № 248-ФЗ «О государственном контроле (надзоре) и муниципальном контроле в Российской Федерации».

При осуществлении контроля и надзора за соблюдением законодательства Российской Федерации о применении контрольно-кассовой техники плановые контрольные (надзорные) мероприятия не проводятся.»;

2) в пункте 2:

а) в абзаце четвертом слова «проводят проверки» заменить словами «проводят контрольные (надзорные) мероприятия в отношении», слова «а также проверки» заменить словами «а также контрольные (надзорные) мероприятия в отношении», дополнить словами «, а также по месту нахождения налогоплательщика или месту установки контрольно-кассовой техники, в том числе в жилых помещениях»;

б) в абзаце пятом слово «проверки» заменить словами «контрольные (надзорные) мероприятия в отношении»;

в) в абзаце девятом слово «проверку» заменить словами «контрольные (надзорные) мероприятия в отношении»;

3) дополнить пунктом 2[2] следующего содержания:

«2[2]. При осуществлении контроля и надзора за соблюдением законодательства Российской Федерации о применении контрольно-кассовой техники контролируемое лицо не уведомляется о проведении внеплановой выездной проверки.».

Статья 61

Внести в Федеральный закон от 7 июля 2003 года № 126-ФЗ «О связи» (Собрание законодательства Российской Федерации, 2003, № 28, ст. 2895; 2007, № 7, ст. 835; 2010, № 7, ст. 705; № 15, ст. 1737; № 31, ст. 4190; 2011, № 27, ст. 3880; № 30, ст. 4590; № 49, ст. 7061; № 50, ст. 7366; 2012, № 31, ст. 4322, 4328; № 53, ст. 7578; 2013, № 48, ст. 6162; 2014, № 6, ст. 560; № 19, ст. 2302; № 30, ст. 4273; № 49, ст. 6928; 2015, № 29, ст. 4383, 4389; 2016, № 10, ст. 1318; № 15, ст. 2066; № 27, ст. 4213; № 28, ст. 4558; 2017, № 31, ст. 4742, 4794; № 50, ст. 7557; 2018, № 53, ст. 8453, 8455; 2019, № 18, ст. 2214; № 23, ст. 2914; № 52, ст. 7796; 2020, № 15, ст. 2233; 2021, № 1, ст. 27, 72, 74) следующие изменения:

1) в пункте 2 статьи 14 слова «указанных в них» заменить словами «предусмотренных ими»;

2) в пункте 2 статьи 19 слова «условиям лицензий» заменить словами «требованиям лицензий»;

3) статью 27 изложить в следующей редакции:

«Статья 27. **Федеральный государственный контроль (надзор) в области связи**

1. Федеральный государственный контроль (надзор) в области связи осуществляется федеральным органом исполнительной власти, осуществляющим функции по контролю и надзору в сфере средств массовой информации, массовых коммуникаций, информационных технологий и связи (далее — орган федерального государственного надзора).

2. Предметом федерального государственного контроля (надзора) в области связи является соблюдение юридическими лицами, индивидуальными предпринимателями и физическими лицами обязательных требований в области связи, установленных настоящим Федеральным законом, другими федеральными законами и принимаемыми в соответствии с ними иными нормативными правовыми актами (за исключением обязательных требований, отнесенных к предмету федерального государственного надзора в области защиты прав потребителей), обязательных требований к обеспечению доступности для инвалидов объектов социальной, инженерной и транспортной инфраструктур и предоставляемых услуг, а также лицензионных требований в области связи.

3. Федеральный государственный контроль (надзор) в области связи регулируется Федеральным законом от 31 июля 2020 года № 248-ФЗ «О государственном контроле (надзоре) и муниципальном контроле в Российской Федерации», за исключением контрольных (надзорных) мероприятий, проводимых без взаимодействия с контролируемым лицом.

4. Сведения о причинении вреда (ущерба) или об угрозе причинения вреда (ущерба) охраняемым законом ценностям, выявленные в ходе проведения мероприятий без взаимодействия с контролируемым лицом, являются основанием для принятия решения о проведении контрольного (надзорного) мероприятия в соответствии со статьей 60 Федерального закона от 31 июля 2020 года № 248-ФЗ «О государственном контроле (надзоре) и муниципальном контроле в Российской Федерации».

5. Положение о федеральном государственном контроле (надзоре) в области связи, в том числе порядок организации и осуществления контрольных (надзорных) мероприятий, проводимых без взаимодействия с контролируемым лицом, утверждается Правительством Российской Федерации.»;

4) в статье 29:

а) в пункте 1:

в абзаце первом слова «вносимых в лицензии» заменить словами «предусматриваемых лицензиями», слова «лицензионных условий» заменить словами «лицензионных требований»;

в абзаце втором слова «условий, вносимых в лицензии» заменить словами «требований, предусматриваемых лицензиями», слова «условия о трансляции» заменить словами «требования о трансляции»;

б) в пункте 2:

в подпункте 1 слова «лицензионных условий» заменить словами «лицензионных требований», слова «лицензионные условия» заменить словами «лицензионные требования»;

в подпункте 4 слова «лицензионных условий» заменить словами «лицензионных требований»;

подпункт 8 признать утратившим силу;

в подпункте 9 слова «и публикует информацию» заменить словами «, вносит в него изменения и публикует информацию из»;

5) в статье 32:

а) пункт 3 изложить в следующей редакции:

«3. За предоставление лицензии, продление срока действия лицензии и внесение изменений в реестр лицензий в области связи на основании заявления лицензиата (правопреемника) уплачивается государственная пошлина в размерах и порядке, которые установлены законодательством Российской Федерации о налогах и сборах.»;

б) пункт 6 изложить в следующей редакции:

«6. Территория, на которой в соответствии с лицензией разрешается оказывать услуги связи, указывается в реестре лицензий в области связи лицензирующим органом с учетом территории, указанной соискателем лицензии в заявлении о предоставлении лицензии.»;

6) в пункте 4 статьи 33 слова «лицензионных условий» заменить словами «лицензионных требований»;

7) в статье 34:

а) наименование изложить в следующей редакции:

«Статья 34. **Отказ в предоставлении лицензии, продлении срока действия лицензии и во внесении изменений в реестр лицензий в области связи на основании заявления лицензиата (правопреемника)»;**

б) абзац первый пункта 1 изложить в следующей редакции:

«1. Основаниями для отказа в предоставлении лицензии, продлении срока действия лицензии и во внесении изменений в реестр лицензий в области связи на основании заявления лицензиата (правопреемника) являются:»;

8) в статье 35:

а) наименование изложить в следующей редакции:

«Статья 35. **Внесение изменений в реестр лицензий в области связи на основании заявления лицензиата (правопреемника)»;**

б) в пункте 1:

абзац первый изложить в следующей редакции:

«1. По заявлению владельца лицензии в реестр лицензий в области связи могут быть внесены изменения с указанием новых сведений о правопреемнике лицензиата в результате перехода прав на сети и (или) средства связи, с помощью которых оказываются услуги связи.»;

в абзаце втором слова «переоформляемой лицензией» заменить словами «лицензией, в отношении которой вносятся изменения в реестр лицензий в области связи», слова «переоформляемой лицензии» заменить словами «лицензии, в отношении которой вносятся изменения в реестр лицензий в области связи»;

в абзаце третьем слова «о переоформлении лицензии» заменить словами «о внесении изменений в реестр лицензий в области связи», слова «переоформляемой лицензии» заменить словами «лицензии, в отношении которой вносятся изменения в реестр лицензий в области связи»;

в абзаце четвертом слова «лицензионных условий» заменить словами «лицензионных требований»;

в абзаце пятом слова «переоформляется» заменить словами «изменения в реестр лицензий в области связи вносятся»;

г) в пункте 3:

абзац первый изложить в следующей редакции:

«3. При реорганизации юридического лица в форме разделения или выделения изменения в реестр лицензий в области связи вносятся по заявлению заинтересованных правопреемника или правопреемников. При этом заинтересованные правопреемник или правопреемники наряду с документами, указанными в пунктах 1 и 2 статьи 30 настоящего Федерального закона, обязаны представить документы, подтверждающие передачу им сетей связи и (или) средств связи, необходимых для оказания услуг связи в соответствии с лицензией, в отношении которой вносятся изменения в реестр лицензий в области связи.»;

в абзаце втором слова «о переоформлении лицензии» заменить словами «о внесении изменений в реестр лицензий в области связи», слова «переоформляемой лицензии» заменить словами «лицензии, в отношении которой вносятся изменения в реестр лицензий в области связи»;

в абзаце третьем слова «переоформление лицензии» заменить словами «внесение изменений в реестр лицензий в области связи»;

д) пункты 4, 5 и 7 признать утратившими силу;

е) в пункте 8 слова «переоформления лицензии» заменить словами «внесения предусмотренных настоящей статьей изменений в реестр лицензий в области связи»;

9) статью 36 признать утратившей силу;

10) в подпункте 2 пункта 1 статьи 37 слова «лицензионных условий» заменить словами «лицензионных требований»;

11) пункт 2 статьи 40 дополнить предложением следующего содержания: «Информация из реестра лицензий в области связи должна размещаться на сайте лицензирующего органа в информационно-телекоммуникационной сети «Интернет» в течение одного рабочего дня со дня внесения такой информации в указанный реестр.»;

12) в статье 46:

а) в абзаце первом пункта 4 слова «с условиями полученной лицензии» заменить словами «с требованиями полученной лицензии»;

б) в абзаце четвертом пункта 5[1] слова «лицензионных условий» заменить словами «лицензионных требований»;

13) в статье 56[2]:

а) в пункте 1 третье предложение изложить в следующей редакции: «Контроль за достоверностью и полнотой предоставляемой информации осуществляется в рамках федерального государственного контроля (надзора) в области связи.»;

б) в пункте 4 второе предложение изложить в следующей редакции: «Контроль за соблюдением указанных требований осуществляется в рамках федерального государственного контроля (надзора) в области связи.»;

в) в подпункте 2 пункта 8 слова «Порядок контроля за соблюдением данной обязанности утверждается федеральным органом исполнительной власти, осуществляющим функции по контролю и надзору в сфере средств массовой информации, массовых коммуникаций, информационных технологий и связи» заменить словами «Контроль за соблюдением данной обязанности осуществляется в рамках федерального государственного контроля (надзора) в области связи»;

14) в абзаце одиннадцатом пункта 2 статьи 58 слова «условиям лицензий» заменить словами «требованиям лицензий».

Статья 62

Внести в Федеральный закон от 6 октября 2003 года № 131-ФЗ «Об общих принципах организации местного самоуправления в Российской Федерации» (Собрание законодательства Российской Федерации, 2003, № 40, ст. 3822; 2005, № 1, ст. 17, 25, 37; № 52, ст. 5597; 2006, № 1, ст. 10; № 23, ст. 2380; № 30, ст. 3296; № 31, ст. 3452; № 43, ст. 4412; № 50, ст. 5279; 2007, № 1, ст. 21; № 21, ст. 2455; № 25, ст. 2977; № 43, ст. 5084; № 46, ст. 5553; 2008, № 48, ст. 5517; № 52, ст. 6236; 2009, № 48, ст. 5711, 5733; № 52, ст. 6441; 2010, № 15, ст. 1736; № 19, ст. 2291; № 31, ст. 4160, 4206; № 49, ст. 6409; 2011, № 17, ст. 2310; № 29, ст. 4283; № 30, ст. 4572, 4590, 4591, 4594, 4595; № 48, ст. 6730; № 49, ст. 7015, 7039; № 50, ст. 7359; 2012, № 26, ст. 3444, 3446; № 50, ст. 6967; № 53, ст. 7614; 2013, № 14, ст. 1663; № 19, ст. 2325; № 27, ст. 3468, 3477; № 43, ст. 5454; № 48, ст. 6165; № 52, ст. 6961, 6981, 7008; 2014, № 14, ст. 1562; № 22, ст. 2770; № 26, ст. 3371; № 30, ст. 4235; № 42, ст. 5615; № 43, ст. 5799; № 52, ст. 7558; 2015, № 1, ст. 7, 9, 11, 52; № 13, ст. 1807; № 27, ст. 3978, 3995; № 48, ст. 6723; 2016, № 1, ст. 67; 2017, № 1, ст. 6, 35; № 31, ст. 4828; № 45, ст. 6573; 2018, № 1, ст. 27, 47, 87; № 7, ст. 975; № 17, ст. 2432; № 32, ст. 5133; 2019, № 6, ст. 461; № 18, ст. 2211; № 31, ст. 4442; 2020, № 46, ст. 7207; № 50, ст. 8591; № 52, ст. 8591, 8600; 2021, № 1, ст. 57) следующие изменения:

1) статью 7 дополнить частью 6[1] следующего содержания:

«6[1]. Порядок установления и оценки применения содержащихся в муниципальных нормативных правовых актах обязательных требований, которые связаны с осуществлением предпринимательской и иной экономической деятельности и оценка соблюдения которых осуществляется в рамках муниципального контроля, привлечения к административной ответственности, предоставления лицензий и иных разрешений, аккредитации, иных форм оценки и экспертизы (далее — обязательные требования), определяется муниципальными нормативными правовыми актами с учетом принципов установления и оценки применения обязательных требований, определенных Федеральным законом от 31 июля 2020 года № 247-ФЗ «Об обязательных требованиях в Российской Федерации».»;

2) в части 1 статьи 14:

а) пункт 4[1] изложить в следующей редакции:

«4[1]) осуществление муниципального контроля за исполнением единой теплоснабжающей организацией обязательств по строительству, реконструкции и (или) модернизации объектов теплоснабжения;»;

б) в пункте 5 слова «за сохранностью автомобильных дорог местного значения» заменить словами «на автомобильном транспорте, городском наземном электрическом транспорте и в дорожном хозяйстве»;

в) в пункте 19 слова «осуществление контроля за их соблюдением» заменить словами «осуществление муниципального контроля в сфере благоустройства, предметом которого является соблюдение правил благоустройства территории поселения, требований к обеспечению доступности для инвалидов объектов социальной, инженерной и транспортной инфраструктур и предоставляемых услуг»;

г) в пункте 27 слова «использования и охраны» заменить словами «охраны и использования»;

3) в части 1 статьи 15:

а) в пункте 5 слова «за сохранностью автомобильных дорог местного значения» заменить словами «на автомобильном транспорте, городском наземном электрическом транспорте и в дорожном хозяйстве»;

б) в пункте 22 слова «использования и охраны» заменить словами «охраны и использования»;

4) в части 1 статьи 16:

а) пункт 4[1] изложить в следующей редакции:

«4[1]) осуществление муниципального контроля за исполнением единой теплоснабжающей организацией обязательств по строительству, реконструкции и (или) модернизации объектов теплоснабжения;»;

б) в пункте 5 слова «за сохранностью автомобильных дорог местного значения» заменить словами «на автомобильном транспорте, городском наземном электрическом транспорте и в дорожном хозяйстве»;

в) в пункте 25 слова «осуществление контроля за их соблюдением» заменить словами «осуществление муниципального контроля в сфере благоустройства, предметом которого является соблюдение правил благоустройства территории муниципального, городского округа, в том числе требований к обеспечению доступности для инвалидов объектов социальной, инженерной и транспортной инфраструктур и предоставляемых услуг (при осуществлении муниципального контроля в сфере благоустройства может выдаваться предписание об устранении выявленных нарушений обязательных требований, выявленных в ходе наблюдения за соблюдением обязательных требований (мониторинга безопасности)»;

г) в пункте 30 слова «использования и охраны» заменить словами «охраны и использования»;

5) в пункте 10 части 1 статьи 16[2] слова «осуществление контроля за их соблюдением» заменить словами «осуществление муниципального контроля в сфере благоустройства, предметом которого является соблюдение правил благоустройства территории внутригородского района, в том числе требований к обеспечению доступности для инвалидов объектов социальной, инженерной и транспортной инфраструктур и предоставляемых услуг»;

6) абзац второй части 1[1] статьи 17 изложить в следующей редакции:

«На территориях городов федерального значения организация благоустройства, утверждение правил благоустройства, отнесение полномочий по осуществлению муниципального контроля в сфере благоустройства, предметом которого является соблюдение правил благоустройства, в том числе требований к обеспечению доступности для инвалидов объектов социальной, инженерной и транспортной инфраструктур и предоставляемых услуг, к полномочиям органов местного самоуправления по вопросам местного значения или к полномочиям органов исполнительной власти субъектов Российской Федерации — городов федерального значения в качестве полномочий по осуществлению вида регионального государственного контроля (надзора) регулируются законами субъектов Российской Федерации — городов федерального значения.»;

7) часть 2 статьи 17[1] изложить в следующей редакции:

«2. Организация и осуществление видов муниципального контроля регулируются Федеральным законом от 31 июля 2020 года № 248-ФЗ «О государственном контроле (надзоре) и муниципальном контроле в Российской Федерации».»;

8) пункт 17 части 2 статьи 45[1] признать утратившим силу;

9) в статье 46:

а) в абзаце первом части 3 слова «обязанности для субъектов предпринимательской и инвестиционной деятельности» заменить словами «обязательные требования для субъектов предпринимательской и иной экономической деятельности, обязанности для субъектов инвестиционной деятельности»;

б) в абзаце первом части 4 слова «обязанности для субъектов предпринимательской и инвестиционной деятельности» заменить словами «обязательные требования для субъектов предпринимательской и иной экономической деятельности, обязанности для субъектов инвестиционной деятельности»;

в) часть 5 изложить в следующей редакции:

«5. Оценка регулирующего воздействия проектов муниципальных нормативных правовых актов проводится в целях выявления положений, вводящих избыточные обязанности, запреты и ограничения для субъектов предпринимательской и иной экономической деятельности или способствующих их введению, а также положений, способствующих возникновению необоснованных расходов субъектов предпринимательской и иной экономической деятельности и местных бюджетов.»;

г) в части 6 слова «обязанности для субъектов предпринимательской и инвестиционной деятельности» заменить словами «обязательные требования для субъектов предпринимательской и иной экономической деятельности, обязанности для субъектов инвестиционной деятельности».

Статья 63

Внести в Федеральный закон от 11 ноября 2003 года № 138-ФЗ «О лотереях» (Собрание законодательства Российской Федерации, 2003, № 46, ст. 4434; 2010, № 31, ст. 4183; 2011, № 30, ст. 4590; 2013, № 52, ст. 6981; 2017, № 49, ст. 7330; 2019, № 29, ст. 3856; № 30, ст. 4141) следующие изменения:

1) в пункте 4 части 1 статьи 4 слово «надзора» заменить словами «контроля (надзора)»;

2) в абзаце третьем части 3 статьи 6[2] слово «надзор» заменить словами «контроль (надзор)»;

3) статью 21 изложить в следующей редакции:

«Статья 21. **Федеральный государственный контроль (надзор) за проведением лотерей**

1. Федеральный государственный контроль (надзор) за проведением лотерей осуществляется федеральным органом исполнительной власти, уполномоченным Правительством Российской Федерации.

2. Предметом федерального государственного контроля (надзора) за проведением лотерей является соблюдение операторами лотерей и распространителями обязательных требований, установленных законодательством Российской Федерации в сфере лотерей.

3. Организация и осуществление федерального государственного контроля (надзора) за проведением лотерей регулируются Федеральным законом от 31 июля 2020 года № 248-ФЗ «О государственном контроле (надзоре) и муниципальном контроле в

ном государственной власти субъектов Российской Федерации — городов федерального значения Москвы, Санкт-Петербурга и Севастополя, если иное не предусмотрено законами данных субъектов Российской Федерации).

6. Организация и осуществление государственного жилищного надзора, муниципального жилищного контроля регулируются Федеральным законом от 31 июля 2020 года № 248-ФЗ «О государственном контроле (надзоре) и муниципальном контроле в Российской Федерации».

7. При осуществлении государственного жилищного надзора, муниципального жилищного контроля в отношении жилых помещений, используемых гражданами, плановые контрольные (надзорные) мероприятия не проводятся.

8. При осуществлении государственного жилищного надзора, муниципального жилищного контроля может выдаваться предписание об устранении выявленных нарушений обязательных требований, выявленных в том числе в ходе наблюдения за соблюдением обязательных требований (мониторинга безопасности).

9. Согласование назначения на должность и освобождения от должности руководителя органа государственного жилищного надзора по предложению высшего должностного лица субъекта Российской Федерации (руководителя высшего исполнительного органа государственной власти субъекта Российской Федерации) осуществляется уполномоченным Правительством Российской Федерации федеральным органом исполнительной власти в порядке, установленном Правительством Российской Федерации.

10. Главный государственный жилищный инспектор Российской Федерации осуществляет координацию деятельности органов государственного жилищного надзора и органов муниципального жилищного контроля при осуществлении ими государственного жилищного надзора, регионального государственного лицензионного контроля за осуществлением предпринимательской деятельности по управлению многоквартирными домами, муниципального жилищного контроля, направление высшему должностному лицу субъекта Российской Федерации (руководителю высшего исполнительного органа государственной власти субъекта Российской Федерации) представления об освобождении от должности руководителя органа государственного жилищного надзора, а также иные полномочия, установленные Правительством Российской Федерации. Назначение на должность и освобождение от должности главного государственного жилищного инспектора Российской Федерации осуществляются Правительством Российской Федерации по предложению федерального органа исполнительной власти, уполномоченного Правительством Российской Федерации.

11. При организации и осуществлении государственного жилищного надзора и муниципального жилищного контроля органы государственного жилищного надзора, органы муниципального жилищного контроля используют в том числе размещенную в системе информацию.

12. Орган государственного жилищного надзора, орган муниципального жилищного контроля вправе обратиться в суд с заявлениями:

1) о признании недействительным решения, принятого общим собранием собственников помещений в многоквартирном доме либо общим собранием членов товарищества собственников жилья, жилищного, жилищно-строительного или иного специализированного потребительского кооператива с нарушением требований настоящего Кодекса;

2) о ликвидации товарищества собственников жилья, жилищного, жилищно-строительного или иного специализированного потребительского кооператива в случае неисполнения в установленный срок предписания об устранении несоответствия устава такого товарищества или такого кооператива, внесенных в устав такого товарищества или такого кооператива изменений требованиям настоящего Кодекса либо в случае выявления нарушений порядка создания такого товарищества или такого кооператива, если эти нарушения носят неустранимый характер;

3) о признании договора управления многоквартирным домом, договора оказания услуг и (или) выполнения работ по содержанию и ремонту общего имущества в многоквартирном доме либо договора оказания услуг по содержанию и (или) выполнению работ по ремонту общего имущества в многоквартирном доме недействительными в случае неисполнения в установленный срок предписания об устранении нарушений требований настоящего Кодекса о выборе управляющей организации, об утверждении условий договора управления многоквартирным домом и о его заключении, о заключении договора оказания услуг и (или) выполнения работ по содержанию и ремонту общего имущества в многоквартирном доме либо договора оказания услуг по содержанию и (или) выполнению работ по ремонту общего имущества в многоквартирном доме, об утверждении условий указанных договоров;

4) в защиту прав и законных интересов собственников помещений в многоквартирном доме, нанимателей и других пользователей жилых помещений по их обращению или в защиту прав, свобод и законных интересов неопределенного круга лиц в случае выявления нарушения обязательных требований;

5) о признании договора найма жилого помещения жилищного фонда социального использования недействительным в случае неисполнения в установленный срок предписания об устранении несоответствия данного договора обязательным требованиям, установленным настоящим Кодексом;

6) о понуждении к исполнению предписания.

13. Для проведения контрольных (надзорных) мероприятий при поступлении обращений (заявлений) граждан и организаций, информации от органов государственной власти, органов местного самоуправления, из средств массовой информации, информационно-телекоммуникационной сети «Интернет», государственных информационных систем о возможных нарушениях обязательных требований, указанных в части 1 настоящей статьи, органы государственного жилищного надзора, органы муниципального контроля разрабатывают и утверждают индикаторы риска нарушения обязательных требований. Типовые индикаторы риска нарушения обязательных требований устанавливаются федеральным органом исполнительной власти, осуществляющим функции по выработке и реализации государственной политики и нормативно-правовому регулированию в сфере жилищно-коммунального хозяйства.

14. Главный государственный жилищный инспектор Российской Федерации издает приказ об организации выполнения поручения Президента Российской Федерации, Председателя Правительства Российской Федерации о проведении контрольных (надзорных) мероприятий в рамках государственного жилищного надзора, регионального государственного лицензионного контроля за осуществлением предпринимательской деятельности по управлению многоквартирными домами, муниципального жилищного контроля, если поручением не установлено иное.

15. Государственный контроль (надзор) за соблюдением региональными операторами требований, установленных жилищным законодательством, законодательством об энергосбережении и о повышении энергетической эффективности, к использованию и сохранности жилищного фонда независимо от его формы собственности осуществляется органами государственного жилищного надзора в порядке, установленном Правительством Российской Федерации.

16. Государственный контроль (надзор) за соблюдением органами исполнительной власти субъектов Российской Федерации, органами местного самоуправления установленных жилищным законодательством, законодательством об энергосбережении и о повышении энергетической эффективности требований к использованию и сохранности жилищного фонда независимо от его формы собственности осуществляется органами государственного жилищного надзора в соответствии с положениями Федерального закона от 6 октября 1999 года № 184-ФЗ «Об общих принципах организации законодательных (представительных) и исполнительных органов государственной власти субъектов Российской Федерации» и Федерального закона от 6 октября 2003 года № 131-ФЗ «Об общих принципах организации местного самоуправления в Российской Федерации».

17. Предметом государственного контроля (надзора), указанного в части 16 настоящей статьи, является соблюдение органами исполнительной власти субъектов Российской Федерации, органами местного самоуправления в том числе требований:

1) к содержанию общего имущества в многоквартирном доме;

2) к ограничению изменения размера вносимой гражданами платы за коммунальные услуги, требований к составу нормативов потребления коммунальных ресурсов (коммунальных услуг), условиям и методам установления нормативов потребления коммунальных ресурсов (коммунальных услуг), а также к обоснованности размера установленного норматива потребления коммунальных ресурсов (коммунальных услуг), обоснованности размера платы за содержание жилого помещения для собственников жилых помещений, которые не приняли решение о выборе способа управления многоквартирным домом, решение об установлении размера платы за содержание жилого помещения, и к соблюдению предельных индексов изменения размера такой платы;

3) к предоставлению жилых помещений в наемных домах социального использования;

4) к порядку размещения информации в системе.

18. Основанием для включения плановой проверки в ежегодный план проведения плановых проверок является в том числе истечение одного года со дня:

1) постановки на учет в муниципальном реестре наемных домов социального использования первого наемного дома социального использования, наймодателем жилых помещений в котором является лицо, деятельность которого подлежит проверке;

2) установления или изменения нормативов потребления коммунальных ресурсов (коммунальных услуг).

19. В целях обеспечения прав и законных интересов граждан может осуществляться общественный жилищный контроль, субъектами которого могут являться общественные объединения, иные некоммерческие организации, советы многоквартирных домов, другие заинтересованные лица в соответствии с законодательством Российской Федерации.»;

4) часть 5 статьи 123^1 после слов «об участии в долевом строительстве многоквартирных домов и (или) иных объектов недвижимости» дополнить словом «региональный»;

5) в статье 123^2:

а) наименование изложить в следующей редакции:

«Статья 123^2. **Государственное регулирование деятельности жилищно-строительного кооператива»;**

б) часть 1 признать утратившей силу;

в) в части 2:

в абзаце первом слова «при осуществлении контроля» исключить;

в пункте 1 слова «информацию, необходимые для осуществления контроля за деятельностью» заменить словами «информацию о деятельности»;

пункт 1^1 признать утратившим силу;

в пункте 2 слова «информацию, необходимые для осуществления контроля за деятельностью» заменить словами «информацию о деятельности»;

в пункте 2^1 слова «информацию, необходимые для осуществления контроля за деятельностью» заменить словами «информацию о деятельности»;

в пункте 2^2 слова «необходимые для осуществления контроля за соблюдением требований, установленных» заменить словом «установленные»;

пункт 3 признать утратившим силу;

в пункте 3^1 слова «информацию, необходимые для осуществления контроля за деятельностью» заменить словами «информацию о деятельности»;

пункт 3^2 признать утратившим силу;

г) части 3, 4, 5 и 6 признать утратившими силу;

6) главу 11 дополнить статьей 123^3 следующего содержания:

«Статья 123^3. **Региональный государственный контроль (надзор) за деятельностью жилищно-строительного кооператива, связанной с привлечением средств членов кооператива для строительства многоквартирного дома**

1. Региональный государственный контроль (надзор) за деятельностью жилищно-строительного кооператива, связанной с привлечением средств членов кооператива для строительства многоквартирного дома, осуществляется контролирующим органом. По окончании строительства многоквартирного дома и получения разрешения на его ввод в эксплуатацию в отношении жилищно-строительных кооперативов осуществляется государственный жилищный надзор в порядке, предусмотренном статьей 20 настоящего Кодекса.

2. Предметом регионального государственного контроля (надзора) за деятельностью жилищно-строительного кооператива, связанной с привлечением средств членов кооператива для строительства многоквартирного дома, является соблюдение жилищно-строительным кооперативом обязательных требований, установленных частью 3 статьи 110 настоящего Кодекса, за исключением последующего содержания многоквартирного дома, и статьей 123^1 настоящего Кодекса.

3. При осуществлении регионального государственного контроля (надзора) за деятельностью жилищно-строительного кооператива, связанной с привлечением средств членов кооператива для строительства многоквартирного дома, плановые контрольные (надзорные) мероприятия не проводятся.

4. Организация и осуществление регионального государственного контроля (надзора) за деятельностью жилищно-строительного кооператива, связанной с привлечением средств членов кооператива для строительства многоквартирного дома, регулируются Федеральным законом от 31 июля 2020 года № 248-ФЗ «О государственном контроле (надзоре) и муниципальном контроле в Российской Федерации».

5. Региональный государственный контроль (надзор) за деятельностью жилищно-строительного кооператива, связанной с привлечением средств членов кооператива для строительства многоквартирного дома, осуществляется в соответствии с положением, утверждаемым высшим исполнительным органом государственной власти субъекта Российской Федерации.

6. В случае неисполнения жилищно-строительным кооперативом в установленный контролирующим органом срок предписания об устранении выявленных нарушений, а также в случае, если эти нарушения создают реальную угрозу правам и законным интересам членов жилищно-строительного кооператива, контролирующий орган вправе вынести предписание о приостановлении деятельности жилищно-строительного кооператива по привлечению новых членов кооператива до устранения жилищно-строительным кооперативом соответствующих нарушений. Контролирующий орган в случае неисполнения его предписаний жилищно-строительным кооперативом вправе обратиться в суд с требованием о ликвидации этого кооператива.»;

7) часть 3 статьи 192 изложить в следующей редакции:

«3. Лицензирование предпринимательской деятельности по управлению многоквартирными домами включает в себя деятельность органов государственного жилищного надзора по лицензированию предпринимательской деятельности по управлению многоквартирными домами, осуществление регионального государственного лицензионного контроля за осуществлением предпринимательской деятельности по управлению многоквартирными домами.»;

8) статью 196 изложить в следующей редакции:

«Статья 196. **Региональный государственный лицензионный контроль за осуществлением предпринимательской деятельности по управлению многоквартирными домами**

1. Региональный государственный лицензионный контроль за осуществлением предпринимательской деятельности по управлению многоквартирными домами осуществляется органами государственного жилищного надзора в соответствии с положением о лицензировании такой деятельности, утвержденным Правительством Российской Федерации.

2. Предметом регионального государственного лицензионного контроля за осуществлением предпринимательской деятельности по управлению многоквартирными домами является соблюдение лицензиатами лицензионных требований.

3. Организация и осуществление регионального государственного лицензионного контроля за осуществлением предпринимательской деятельности по управлению многоквартирными домами регулируются Федеральным законом от 31 июля 2020 года № 248-ФЗ «О государственном контроле (надзоре) и муниципальном контроле в Российской Федерации».»;

9) пункт 3 части 4 статьи 201 изложить в следующей редакции:

«3) участие в организации регионального государственного лицензионного контроля за осуществлением предпринимательской деятельности по управлению многоквартирными домами;».

Статья 68

Внести в Градостроительный кодекс Российской Федерации (Собрание законодательства Российской Федерации, 2005, № 1, ст. 16; 2006, № 1, ст. 10, 21; № 31, ст. 3442; № 52, ст. 5498; 2007, № 21, ст. 2455; № 31, ст. 4012; № 46, ст. 5553; 2008, № 20, ст. 2251, 2260; № 30, ст. 3604, 3616; 2009, № 48, ст. 5711, 2010, № 31, ст. 4195, 4209; № 48, ст. 6246; 2011, № 13, ст. 1688; № 27, ст. 3880; № 30, ст. 4563, 4572, 4590, 4591, 4594; № 49, ст. 7015, 7042; 2012, № 26, ст. 3446; № 31, ст. 4322; № 47, ст. 6390; № 53, ст. 7614, 7619, 7643; 2013, № 9, ст. 873; № 27, ст. 3480; № 52, ст. 6983; 2014, № 14, ст. 1557; № 16, ст. 1837; № 26, ст. 3377; № 30, ст. 4220; № 43, ст. 5799; № 48, ст. 6640; 2015, № 1, ст. 9, 11, 86; № 29, ст. 4342, 4378, 4389; № 48, ст. 6705; 2016, № 1, ст. 79; № 26, ст. 3867; № 27, ст. 4248, 4294, 4301, 4302, 4303, 4305, 4306; № 52, ст. 7494; 2017, № 27, ст. 3932; № 31, ст. 4740, 4766, 4767; 2018, № 1, ст. 91; № 32, ст. 5105, 5114, 5123, 5133, 5134, 5135; № 53, ст. 8448, 8464; 2019, № 26, ст. 3317; № 31, ст. 4442; № 52, ст. 7790; 2020, № 29, ст. 4512; № 31, ст. 5013, 5023; 2021, № 1, ст. 7, 33, 44) следующие изменения:

1) пункт 6 части 1 статьи 6 изложить в следующей редакции:

«6) утверждение положения о федеральном государственном строительном надзоре и общих требований к организации и осуществлению регионального государственного строительного надзора (далее — государственный строительный надзор), организация научно-методического обеспечения государственного строительного надзора;»;

2) статью 7 дополнить пунктом 3^1 следующего содержания:

«3^1) утверждение положения о региональном государственном строительном надзоре;»;

3) в статье 50:

а) часть 3 изложить в следующей редакции:

«3. Порядок аккредитации на право проведения негосударственной экспертизы проектной документации и (или) негосударственной экспертизы результатов инженерных изысканий и порядок формирования и ведения государственного реестра юридических лиц, аккредитованных на право проведения негосударственной экспертизы проектной документации и (или) негосударственной экспертизы результатов инженерных изысканий, устанавливаются Правительством Российской Федерации.»;

б) дополнить частью 3^1 следующего содержания:

«3^1. Организация формирования и ведения государственного реестра юридических лиц, аккредитованных на право проведения негосударственной экспертизы проектной документации и (или) негосударственной экспертизы результатов инженерных изысканий, осуществляется национальным органом по аккредитации.»;

в) часть 4 изложить в следующей редакции:

«4. Национальный орган по аккредитации по итогам аккредитации вносит сведения об аккредитации в государственный реестр юридических лиц, аккредитованных на право проведения негосударственной экспертизы проектной документации и (или) негосударственной экспертизы результатов инженерных изысканий, с присвоением аккредитованному лицу соответствующего уникального номера записи об аккредитации в реестре или принимает решение об отказе в аккредитации с указанием причин отказа.»;

г) в части 7:

абзац первый изложить в следующей редакции:

«7. В государственном реестре юридических лиц, аккредитованных на право проведения негосударственной экспертизы проектной документации и (или) негосударственной экспертизы результатов инженерных изысканий, в отношении каждого из указанных юридических лиц должны содержаться следующие сведения:»;

дополнить пунктом 1^1 следующего содержания:

«1^1) уникальный номер записи об аккредитации и дата внесения сведений в реестр;»;

в пункте 5 слова «выдачи свидетельства» заменить словами «принятия решения»;

в пункте 6 слова «свидетельства об» исключить;

в пункте 7 слова «свидетельства об» исключить;

в пункте 8 слова «аннулирования свидетельства об» заменить словами «прекращения действия»;

пункт 9 изложить в следующей редакции:

«9) информация об обжаловании в судебном порядке решения о приостановлении действия аккредитации или о прекращении действия аккредитации (наименование и реквизиты акта, на основании которого решение о приостановлении действия аккредитации или о прекращении аккредитации признано недействительным).»;

д) в части 8 слова «федерального органа исполнительной власти, осуществляющего функции по формированию единой национальной системы аккредитации и осуществлению контроля за деятельностью аккредитованных лиц» заменить словами «национального органа по аккредитации»;

е) часть 9 изложить в следующей редакции:

«9. В срок не позднее трех рабочих дней со дня принятия решения об аккредитации юридического лица на право проведения негосударственной экспертизы проектной документации и (или) негосударственной экспертизы результатов инженерных изысканий, принятия решения о приостановлении действия аккредитации или о прекращении действия аккредитации национальный орган по аккредитации вносит в государственный реестр юридических лиц, аккредитованных на право проведения негосударственной экспертизы проектной документации и (или) негосударственной экспертизы результатов инженерных изысканий, сведения о таком юридическом лице, о приостановлении действия его аккредитации или о прекращении действия его аккредитации.»;

ж) в части 10 слова «федеральный орган исполнительной власти, осуществляющий функции по формированию единой национальной системы аккредитации и осуществлению контроля за деятельностью аккредитованных лиц» заменить словами «национальный орган по аккредитации», слово «трех» заменить словами «десяти рабочих»;

з) дополнить частью 10^1 следующего содержания:

«10^1. В случае прекращения трудовых отношений физического лица, аттестованного на право подготовки заключений экспертизы проектной документации и (или) экспертизы результатов инженерных изысканий, с юридическим лицом, аккредитованным на право проведения негосударственной экспертизы проектной документации и (или) негосударственной экспертизы результатов инженерных изысканий, такое физическое лицо вправе обратиться в письменной форме в национальный орган по аккредитации о внесении изменений в сведения, указанные в пункте 3 части 5 настоящей статьи и содержащиеся в государственном реестре юридических лиц, аккредитованных на право проведения негосударственной экспертизы проектной документации и (или) негосударственной экспертизы результатов инженерных изысканий, и одновременно представить соответствующие документы. В течение десяти рабочих дней со дня получения таких обращения и документов указанный орган вносит соответствующие изменения в государственный реестр юридических лиц, аккредитованных на право проведения негосударственной экспертизы проектной документации и (или) негосударственной экспертизы результатов инженерных изысканий.»;

и) часть 12 признать утратившей силу;

4) в части 7 статьи 51:

а) в абзаце первом слово «документы:» заменить словами «документы и сведения:»;

б) пункт 7 изложить в следующей редакции:

«7) уникальный номер записи об аккредитации юридического лица, выдавшего положительное заключение негосударственной экспертизы проектной документации, в государственном реестре юридических лиц, аккредитованных на право проведения негосударственной экспертизы проектной документации и (или) негосударственной экспертизы результатов инженерных изысканий, в случае, если представлено заключение негосударственной экспертизы проектной документации;»;

5) абзац первый части 5 статьи 52 после слов «(далее также — органы государственного строительного надзора)» дополнить словами «, а в случае, если в соответствии с настоящим Кодексом при осуществлении строительства, реконструкции объекта капитального строительства предусмотрен федеральный государственный экологический контроль (надзор), в федеральный орган исполнительной власти, уполномоченный на осуществление федерального государственного экологического контроля (надзора),»;

6) статью 54 изложить в следующей редакции:

«Статья 54. **Государственный строительный надзор**

1. Государственный строительный надзор осуществляется:

1) при строительстве объектов капитального строительства, проектная документация которых подлежит экспертизе в соответствии со статьей 49 настоящего Кодекса, за исключением случая, предусмотренного частью 3^3 статьи 49 настоящего Кодекса;

2) при реконструкции объектов капитального строительства, в том числе при проведении работ по сохранению объектов культурного наследия, затрагивающих конструктивные и другие характеристики надежности и безопасности таких объектов, если проектная документация на осуществление реконструкции объектов капитального строительства, в том числе указанных работ по сохранению объектов культурного наследия, подлежит экспертизе в соответствии со статьей 49 настоящего Кодекса, за исключением случая, предусмотренного частью 3^3 статьи 49 настоящего Кодекса.

2. Государственный строительный надзор также осуществляется при строительстве, реконструкции объектов капитального строительства, не указанных в части 1 настоящей статьи, и в отношении объектов капитального строительства, работы по строительству, реконструкции которых завершены, за исключением случая, если по завершении указанных работ получено разрешение на ввод объекта в эксплуатацию.

3. Предметом государственного строительного надзора в отношении объектов капитального строительства, указанных в части 1 настоящей статьи, является соблюдение:

1) соответствия выполняемых работ и применяемых строительных материалов и изделий в процессе строительства, реконструкции объекта капитального строительства, а также результатов таких работ требованиям утвержденной в соответствии с частями 15, 15^2 и 15^3 статьи 48 настоящего Кодекса проектной документации (с учетом изменений, внесенных в проектную документацию в соответствии с частями 3^8 и 3^9 статьи 49 настоящего Кодекса) и (или) информационной модели (в случае, если формирование и ведение информационной модели являются обязательными в соответствии с требованиями настоящего Кодекса);

2) требования наличия разрешения на строительство, а также параметров строящегося, реконструируемого объекта капитального строительства, указанных в разрешении на строительство;

3) требований, установленных частями 2 и 3^1 статьи 52 настоящего Кодекса;

4) требований, установленных частью 4 статьи 52 настоящего Кодекса, к обеспечению консервации объекта капитального строительства;

5) требований к порядку осуществления строительного контроля, установленных настоящим Кодексом, иными нормативными правовыми актами.

4. Предметом государственного строительного надзора в отношении объектов, указанных в части 2 настоящей статьи, является соблюдение:

1) требований наличия разрешения на строительство и соответствия объекта капитального строительства параметрам, указанным в разрешении на строительство, если разрешение на строительство требуется для строительства или реконструкции объекта капитального строительства;

2) соответствия параметров объектов капитального строительства предельным параметрам разрешенного строительства, реконструкции объектов капитального строительства, установленным правилами землепользования и застройки, документацией по планировке территории, и обязательным требованиям к параметрам объектов капитального строительства, установленным настоящим Кодексом, другими федеральными законами, если для строительства или реконструкции объекта капитального строительства не требуется разрешение на строительство.

5. При строительстве, реконструкции объектов капитального строительства, указанных в части 1 настоящей статьи, в отношении которых осуществляется государственный строительный надзор, не осуществляются следующие виды государственного контроля (надзора):

1) федеральный государственный пожарный надзор;

2) федеральный государственный санитарно-эпидемиологический контроль (надзор);

3) государственный экологический контроль (надзор), за исключением федерального государственного экологического контроля (надзора) в отношении объектов, строительство, реконструкция которых осуществляются во внутренних морских водах, в территориальном море Российской Федерации, в исключительной экономической зоне Российской Федерации, на континентальном шельфе Российской Федерации, в российской части (российском секторе) Каспийского моря, границах особо охраняемых природных территорий, на искусственных земельных участках на водных объектах, а также при строительстве, реконструкции объектов капитального строительства, относящихся в соответствии с законодательством в области охраны окружающей среды к объектам I категории.

6. Организация и осуществление государственного строительного надзора регулируются Федеральным законом от 31 июля 2020 года № 248-ФЗ «О государственном контроле (надзоре) и муниципальном контроле в Российской Федерации», а в случаях, указанных в части 10 настоящей статьи, нормативными правовыми актами соответствующих федеральных органов исполнительной власти, принимаемыми по согласованию с федеральным органом исполнительной власти, осуществляющим функции по выработке и реализации государственной политики и нормативно-правовому регулированию в сфере строительства, архитектуры, градостроительства.

7. Государственный строительный надзор осуществляется посредством:

1) федерального государственного строительного надзора, осуществляемого в соответствии с положением, утверждаемым Правительством Российской Федерации;

2) регионального государственного строительного надзора, осуществляемого в соответствии с положением, утверждаемым высшим исполнительным органом государственной власти субъекта Российской Федерации, общими требованиями к организации и осуществлению регионального государственного строительного надзора, утверждаемыми Правительством Российской Федерации.

8. Федеральный государственный строительный надзор осуществляется при строительстве, реконструкции объектов, указанных в пункте 5^1 части 1 статьи 6 настоящего Кодекса, если иное не установлено Федеральным законом о введении в действие настоящего Кодекса, а также при строительстве, реконструкции объектов, расположенных на территориях двух и более субъектов Российской Федерации, в том числе если реконструкция такого объекта осуществляется только на территории одного субъекта Российской Федерации.

9. Федеральный государственный строительный надзор осуществляется федеральным органом исполнительной власти, уполномоченным Правительством Российской Федерации, за исключением случаев, указанных в части 10 настоящей статьи.

10. Федеральный государственный строительный надзор при строительстве, реконструкции объектов обороны и безопасности, объектов федеральных органов исполнительной власти в сфере обороны, внутренних дел, государственной охраны, внешней разведки, мобилизационной подготовки и мобилизации, войск национальной гвардии Российской Федерации, объектов в исключительной экономической зоне Российской Федерации, на континентальном шельфе Российской Федерации, во внутренних морских водах, в территориальном море Российской Федерации, в границах особо охраняемых природных территорий, объектов федеральных ядерных организаций может осуществляться Государственной корпорацией по атомной энергии «Росатом», иными федеральными органами исполнительной власти, уполномоченными Президентом Российской Федерации или Правительством Российской Федерации.

11. Региональный государственный строительный надзор осуществляется органом исполнительной власти субъекта Российской Федерации, уполномоченным высшим исполнительным органом государственной власти субъекта Российской Федерации, в отношении объектов капитального строительства, не указанных в части 8 настоящей статьи.

12. Согласование назначения на должность и освобождения от должности руководителя органа исполнительной власти субъекта Российской Федерации, уполномоченного на осуществление регионального государственного строительного контроля (надзора), по предложению высшего должностного лица субъекта Российской Федерации (руководителя высшего исполнительного органа государственной власти субъекта Российской Федерации) осуществляется федеральным органом исполнительной власти, осуществляющим функции по выработке и реализации государственной политики и нормативно-правовому регулированию в сфере строительства, архитектуры, градостроительства, в порядке, установленном Правительством Российской Федерации.

13. Контрольные (надзорные) мероприятия при осуществлении государственного строительного надзора:

1) в случаях, указанных в части 1 настоящей статьи, проводятся по основаниям, предусмотренным пунктами 1, 3 — 6 части 1 статьи 57 Федерального закона от 31 июля 2020 года № 248-ФЗ «О государственном контроле (надзоре) и муниципальном контроле в Российской Федерации»;

2) в случаях, указанных в части 2 настоящей статьи, проводятся по основаниям, предусмотренным пунктами 1, 3 — 5 части 1 статьи 57 Федерального закона от 31 июля 2020 года № 248-ФЗ «О государственном контроле (надзоре) и муниципальном контроле в Российской Федерации».

14. Программа проверок формируется органом государственного строительного надзора не позднее чем через десять рабочих дней после поступления извещения о начале работ по строительству, реконструкции объекта капитального строительства, направленного в соответствии с частью 5 статьи 52 настоящего Кодекса, на весь срок строительства, реконструкции и должна содержать перечень контрольных (надзорных) мероприятий, в отношении каждого из которых указывается следующая информация:

1) вид контрольного (надзорного) мероприятия и его предмет;

2) событие, наступление которого является основанием для проведения контрольного (надзорного) мероприятия, срок (не более десяти рабочих дней после поступления информации о наступлении события), в течение которого органом государственного строительного надзора должно быть начато контрольное (надзорное) мероприятие, срок проведения контрольного (надзорного) мероприятия;

3) перечень документов, представление которых необходимо для оценки соблюдения обязательных требований при проведении контрольного (надзорного) мероприятия;

4) иные сведения, если это предусмотрено положением о федеральном государственном строительном надзоре, общими требованиями к организации и осуществлению регионального государственного строительного надзора.

15. Порядок формирования и изменения программы проверок устанавливается положением о федеральном государственном строительном надзоре, общими требованиями к организации и осуществлению регионального государственного строительного надзора.

16. После завершения строительства, реконструкции объекта капитального строительства органом государственного строительного надзора проводится выездная проверка по основаниям, предусмотренным пунктом 5 или 6 части 1 статьи 57 Федерального закона от 31 июля 2020 года № 248-ФЗ «О государственном контроле (надзоре) и муниципальном контроле в Российской Федерации», по результатам которой оцениваются выполненные работы и принимается решение о выдаче заключения о соответствии построенного, реконструированного объекта капитального строительства указанным в пункте 1 части 5 статьи 49 настоящего Кодекса требованиям проектной документации (включая проектную документацию, в которой учтены изменения, внесенные в соответствии с частями 3^8 и 3^9 статьи 49 настоящего Кодекса) и (или) информационной модели (в случае, если формирование и ведение информационной модели являются обязательными в соответствии с требованиями настоящего Кодекса) либо об отказе в выдаче такого заключения.

17. В случае, если в рамках осуществления государственного строительного надзора органом государственного строительного надзора выявлен факт осуществления строительства или реконструкции объекта капитального строительства без разрешения на строительство (за исключением случаев, если для строительства или реконструкции объекта капитального строительства не требуется такое разрешение) или факт несоответствия объекта капитального строительства параметрам, указанным в разрешении на строительство, а в случае, если для строительства или реконструкции объекта капитального строительства не требуется разрешение на строительство, факт несоответствия объекта капитального строительства предельным параметрам разрешенного строительства, реконструкции объектов капитального строительства, установленным правилами землепользования и застройки, документацией по планировке территории, или обязательным требованиям к параметрам объектов капитального строительства, установленным настоящим Кодексом, другими федеральными законами, орган государственного строительного надзора в срок не позднее пяти рабочих дней со дня выявления такого факта направляет в орган местного самоуправления поселения, городского округа по месту нахождения такого объекта капитального строительства или в случае нахождения объекта капитального строительства на межселенной территории в орган местного самоуправления муниципального района уведомление о выявлении самовольной постройки с приложением документов, подтверждающих соответствующий факт. Форма уведомления о выявлении самовольной постройки, а также перечень документов, подтверждающих наличие признаков самовольной постройки, устанавливается в соответствии с частью 3 статьи 55^{32} настоящего Кодекса.

18. В случаях, установленных Правительством Российской Федерации, при осуществлении государственного строительного надзора органами государственного строительного надзора используются проектная документация и (или) информационная модель, содержащиеся в государственных информационных системах.

19. Органы государственного строительного надзора ведут реестр объектов капитального строительства, указанных в части 1 настоящей статьи, в отношении которых осуществляют государственный строительный надзор, в порядке, установленном положением о федеральном государственном строительном надзоре, общими требованиями к организации и осуществлению регионального государственного строительного надзора.»;

7) в пункте 9 части 3 статьи 55 слова «в том числе требованиям энергетической эффективности и требованиям оснащенности объекта капитального строительства приборами учета используемых энергетических ресурсов,» исключить, слова «частью 7» заменить словами «частью 5»;

8) в части 5 статьи 55^{14} слова «в части 3» заменить словами «в части 8»;

9) в статье 55^{19}:

а) в наименовании слово «Государственный» заменить словами «Федеральный государственный»;

б) в части 1 слово «Государственный» заменить словами «Федеральный государственный»;

в) в части 2 слова «Предметом проверки» заменить словами «Предметом федерального государственного надзора»;

10) в статье 55^{23}:

а) в наименовании слово «Государственный» заменить словами «Федеральный государственный»;

б) в части 1 слова «путем проведения плановых и внеплановых проверок, а также в иных формах контроля, предусмотренных федеральным законом» заменить словами «в соответствии с положением, утверждаемым Правительством Российской Федерации»; государственного

в) части 2 и 3 признать утратившими силу;

г) в части 4 слово «государственного» заменить словами « федерального государственного»;

д) дополнить частями 7 и 8 следующего содержания:

«7. Организация и осуществление федерального государственного контроля за деятельностью национальных объединений саморегулируемых организаций регулируются Федеральным законом от 31 июля 2020 года № 248-ФЗ «О государственном контроле (надзоре) и муниципальном контроле в Российской Федерации».

8. При осуществлении федерального государственного контроля за деятельностью национальных объединений саморегулируемых организаций система оценки и управления рисками причинения вреда (ущерба) охраняемым законом ценностям не применяется.»;

11) в пункте 9^1 части 5 статьи 56 слова «частью 7» заменить словами «частью 5».

Статья 69

Внести в Федеральный закон от 30 декабря 2004 года № 214-ФЗ «Об участии в долевом строительстве многоквартирных домов и иных объектов недвижимости и о внесении изменений в некоторые законодательные акты Российской Федерации» (Собрание законодательства Российской Федерации, 2005, № 1, ст. 40; 2013, № 52, ст. 6979; 2015, № 29, ст. 4362; 2016, № 18, ст. 2515; № 27, ст. 4237; 2017, № 31, ст. 4767; 2018, № 28, ст. 4139; № 31, ст. 4861; № 53, ст. 8404; 2019, № 26, ст. 3317; 2020, № 29, ст. 4512) следующие изменения:

1) в статье 23:

а) в наименовании слова «, государственный контроль (надзор)» исключить;

б) часть 2 изложить в следующей редакции:

«2. Уполномоченный орган в порядке, установленном Правительством Российской Федерации, по предложению высшего должностного лица субъекта Российской Федерации (руководителя высшего исполнительного органа государственной власти субъекта Российской Федерации) осуществляет согласование назначения на должность и освобождения от должности руководителя уполномоченного на осуществление регионального государственного контроля (надзора) в области долевого строительства многоквартирных домов и (или) иных объектов недвижимости органа исполнительной власти субъекта Российской Федерации, на территории которого осуществляется данное строительство (далее — контролирующий орган).»;

в) части 2^1 и 2^2 признать утратившими силу;

г) в части 3:

в пункте 2 после слова «осуществления» дополнить словом «уникальных», слово «недвижимости» исключить;

пункт 3^6 признать утратившим силу;

д) в части 6:

пункты 1 и 1^1 признать утратившими силу;

в пункте 2 слова «информацию, необходимые для осуществления контроля за деятельностью» заменить словами «информацию о деятельности»;

в пункте 3 слова «информацию, необходимые для осуществления контроля за деятельностью» заменить словами «информацию о деятельности»;

пункт 4 признать утратившим силу;

пункт 5 изложить в следующей редакции:

«5) вправе получать от органов местного самоуправления документы и информацию о деятельности застройщиков, связанной со строительством многоквартирных домов и (или) иных объектов недвижимости;»;

пункт 7 изложить в следующей редакции:

«7) осуществляет региональный государственный контроль (надзор) в области долевого строительства многоквартирных домов и (или) иных объектов недвижимости;»;

в пункте 8 слова «осуществляет контроль за соблюдением требований настоящего Федерального закона, в том числе» исключить;

пункт 9 признать утратившим силу;

в пункте 9^1 слово «проверках» заменить словами «контрольных (надзорных) мероприятиях в отношении»;

е) части 8—14 и 18 признать утратившими силу;

2) в статье 23^3:

а) пункт 1 части 5 изложить в следующей редакции:

«1) информацию о должностных лицах контролирующего органа, наделенных полномочиями на размещение информации в системе;»;

б) в части 6^2:

пункт 3 изложить в следующей редакции:

«3) сведения о выполнении или невыполнении выданных предписаний об устранении выявленных нарушений (с указанием реквизитов выданных предписаний);»;

пункт 4 признать утратившим силу;

пункт 8 изложить в следующей редакции:

«8) сведения об обжаловании решений органов регионального государственного контроля (надзора) и действий их должностных лиц и о результатах такого обжалования;»;

в пункте 9 слово «проверки» заменить словами «контрольных (надзорных) мероприятий»;

3) часть 7 статьи 23^4 после слов «полномочий по» дополнить словом «региональному»;

4) дополнить статьей 23^5 следующего содержания:

«Статья 23^5. **Региональный государственный контроль (надзор) в области долевого строительства многоквартирных домов и (или) иных объектов недвижимости**

1. Региональный государственный контроль (надзор) в области долевого строительства многоквартирных домов и (или) иных объектов недвижимости осуществляется контролирующим органом.

2. Предметом регионального государственного контроля (надзора) в области долевого строительства многоквартирных домов и (или) иных объектов недвижимости является соблюдение лицами, привлекающими денежные средства участников долевого строительства для строительства (создания) многоквартирных домов и (или) иных объектов недвижимости, обязательных требований, установленных настоящим Федеральным законом и принятыми в соответствии с ним иными нормативными правовыми актами Российской Федерации.

3. При осуществлении регионального государственного контроля (надзора) в области долевого строительства многоквартирных домов и (или) иных объектов недвижимости плановые контрольные (надзорные) мероприятия не проводятся, может выдаваться предписание об устранении выявленных нарушений обязательных требований, выявленных в ходе наблюдения за соблюдением обязательных требований (мониторинга безопасности).

4. Организация и осуществление регионального государственного контроля (надзора) в области долевого строительства многоквартирных домов и (или) иных объектов недвижимости регулируются положениями Федерального закона от 31 июля 2020 года № 248-ФЗ «О государственном контроле (надзоре) и муниципальном контроле в Российской Федерации».

5. Региональный государственный контроль (надзор) в области долевого стро

«Статья 16[1]. **Федеральный государственный контроль (надзор) за соблюдением требований в связи с распространением информации в информационно-телекоммуникационных сетях, в том числе сети «Интернет»**

1. Федеральный государственный контроль (надзор) за соблюдением требований в связи с распространением информации в информационно-телекоммуникационных сетях, в том числе сети «Интернет», осуществляется федеральным органом исполнительной власти, осуществляющим функции по контролю и надзору в сфере средств массовой информации, массовых коммуникаций, информационных технологий и связи (далее — орган государственного контроля (надзора), в соответствии с положением, утверждаемым Правительством Российской Федерации.

2. Предметом федерального государственного контроля (надзора) за соблюдением требований в связи с распространением информации в информационно-телекоммуникационных сетях, в том числе сети «Интернет», является соблюдение юридическими лицами, индивидуальными предпринимателями и физическими лицами обязательных требований в связи с распространением информации в информационно-телекоммуникационных сетях, в том числе сети «Интернет», установленных настоящим Федеральными законом, другими федеральными законами и принимаемыми в соответствии с ними иными нормативными правовыми актами Российской Федерации.

3. Организация и осуществление федерального государственного контроля (надзора) за соблюдением требований в связи с распространением информации в информационно-телекоммуникационных сетях, в том числе сети «Интернет», в отношении юридических лиц и индивидуальных предпринимателей регулируются Федеральным законом от 31 июля 2020 года № 248-ФЗ «О государственном контроле (надзоре) и муниципальном контроле в Российской Федерации».».

Статья 74

Внести в Федеральный закон от 27 июля 2006 года № 152-ФЗ «О персональных данных» (Собрание законодательства Российской Федерации, 2006, № 31, ст. 3451; 2011, № 31, ст. 4701; 2014, № 30, ст. 4243; 2017, № 9, ст. 1276; № 27, ст. 3945) следующие изменения:

1) наименование главы 5 изложить в следующей редакции:

«Глава 5. **Федеральный государственный контроль (надзор) за обработкой персональных данных. Ответственность за нарушение требований настоящего Федерального закона»;**

2) часть 1[1] статьи 23 признать утратившей силу;

3) дополнить статьей 23[1] следующего содержания:

«Статья 23[1]. **Федеральный государственный контроль (надзор) за обработкой персональных данных**

1. Федеральный государственный контроль (надзор) за обработкой персональных данных осуществляется федеральным органом исполнительной власти, осуществляющим функции по контролю (надзору) за соответствием обработки персональных данных требованиям законодательства Российской Федерации в области персональных данных.

2. Предметом федерального государственного контроля (надзора) за обработкой персональных данных является соблюдение операторами обязательных требований в области персональных данных, установленных настоящим Федеральным законом и принимаемыми в соответствии с ним иными нормативными правовыми актами Российской Федерации.

3. Федеральный государственный контроль (надзор) за обработкой персональных данных осуществляется в соответствии с Федеральным законом от 31 июля 2020 года № 248-ФЗ «О государственном контроле (надзоре) и муниципальном контроле в Российской Федерации» (за исключением контрольных (надзорных) мероприятий, проводимых без взаимодействия с контролируемым лицом).

4. Сведения о причинении вреда (ущерба) или об угрозе причинения вреда (ущерба) охраняемым законом ценностям, выявленные в ходе проведения мероприятий без взаимодействия с контролируемым лицом, являются основанием для принятия решения о проведении контрольного (надзорного) мероприятия в соответствии со статьей 60 Федерального закона от 31 июля 2020 года № 248-ФЗ «О государственном контроле (надзоре) и муниципальном контроле в Российской Федерации».

5. Положение о федеральном государственном контроле (надзоре) за обработкой персональных данных, в том числе порядок организации и осуществления контрольных (надзорных) мероприятий, проводимых без взаимодействия с контролируемым лицом, утверждается Правительством Российской Федерации.».

Статья 75

Внести в Лесной кодекс Российской Федерации (Собрание законодательства Российской Федерации, 2006, № 50, ст. 5278; 2008, № 30, ст. 3599, 3616; 2009, № 11, ст. 1261; 2011, № 1, ст. 54; № 30, ст. 4590; 2012, № 26, ст. 3446; 2014, № 11, ст. 1092; 2018, № 24, ст. 3415; № 30, ст. 4547; № 32, ст. 5133; № 52, ст. 8100; 2020, № 17, ст. 2725; 2021, № 6, ст. 958; № 18, ст. 3056) следующие изменения:

1) часть 2 статьи 19 дополнить словами «, в том числе учреждениями, осуществляющими лесную охрану»;

2) пункты 13 и 14 статьи 81 изложить в следующей редакции:

«13) осуществление федерального государственного лесного контроля (надзора) в лесах, расположенных на землях обороны и безопасности, землях особо охраняемых природных территорий федерального значения;

14) осуществление мер пожарной безопасности в лесах и тушение лесных пожаров в лесах, расположенных на землях обороны и безопасности, землях особо охраняемых природных территорий федерального значения;»;

3) пункт 11 части 1 статьи 83 изложить в следующей редакции:

«11) осуществление федерального государственного лесного контроля (надзора) на землях лесного фонда;»;

4) в пункте 3 части 2 статьи 90 слова «лесного надзора (лесной охраны)» заменить словами «лесного контроля (надзора)»;

5) в главе 12:

а) наименование изложить в следующей редакции:

«Глава 12. **Федеральный государственный лесной контроль (надзор) и муниципальный лесной контроль. Федеральный государственный надзор в сфере приемки, перевозки, переработки и хранения древесины, учета древесины и сделок с ней»;**

б) статьи 96 и 96[1] изложить в следующей редакции:

«Статья 96. **Федеральный государственный лесной контроль (надзор)**

1. Федеральный государственный лесной контроль (надзор) (далее — государственный надзор) осуществляется федеральными органами исполнительной власти, уполномоченными Правительством Российской Федерации, органами исполнительной власти субъектов Российской Федерации в рамках переданных полномочий Российской Федерации по осуществлению государственного надзора. Осуществление государственного надзора может быть возложено на государственные учреждения, подведомственные федеральному органу исполнительной власти, в пределах полномочий указанного федерального органа исполнительной власти, на государственные учреждения, подведомственные органам государственной власти субъектов Российской Федерации, в пределах полномочий указанных органов.

2. Предметом государственного надзора является соблюдение юридическими лицами, индивидуальными предпринимателями и гражданами требований, установленных настоящим Кодексом, другими федеральными законами и принимаемыми в соответствии с ними иными нормативными правовыми актами Российской Федерации, законами и иными нормативными правовыми актами субъектов Российской Федерации в области использования, охраны, защиты, воспроизводства лесов и лесоразведения (в том числе в области пожарной безопасности в лесах), в области семеноводства в отношении семян лесных растений, за исключением обязательных требований в сфере приемки, перевозки, переработки и хранения древесины и ее прослеживаемости, учета древесины и сделок с ней.

3. Организация и осуществление государственного надзора регулируются Федеральным законом от 31 июля 2020 года № 248-ФЗ «О государственном контроле (надзоре) и муниципальном контроле в Российской Федерации».

4. Положение о государственном надзоре утверждается Правительством Российской Федерации.

5. Должностные лица органов государственного надзора, государственных учреждений, указанных в части 1 настоящей статьи, наряду с правами, предусмотренными Федеральным законом от 31 июля 2020 года № 248-ФЗ «О государственном контроле (надзоре) и муниципальном контроле в Российской Федерации», в объеме проводимых контрольных (надзорных) действий имеют право:

1) в целях пресечения нарушения обязательных требований приостанавливать рубки лесных насаждений, осуществляемые лицами, не имеющими предусмотренных настоящим Кодексом документов;

2) осуществлять в установленном порядке досмотр транспортных средств и при необходимости их задержание.

6. Должностные лица органов государственного надзора, государственных учреждений, указанных в части 1 настоящей статьи, наряду с принимаемыми в процессе проведения контрольных (надзорных) мероприятий и по их результатам решениями, установленными Федеральным законом от 31 июля 2020 года № 248-ФЗ «О государственном контроле (надзоре) и муниципальном контроле в Российской Федерации», в пределах установленной компетенции имеют право:

1) задерживать в лесах граждан, нарушивших обязательные требования, и доставлять указанных нарушителей в правоохранительные органы;

2) изымать у граждан, нарушивших обязательные требования, орудия совершения правонарушений, транспортные средства и соответствующие документы.

7. В порядке, установленном законодательством Российской Федерации, должностные лица органов государственного надзора, государственных учреждений, указанных в части 1 настоящей статьи, имеют право ограничивать и предотвращать доступ граждан, въезд транспортных средств на лесные участки в период действия ограничения или запрета на пребывание в лесах.

8. В случае, если по результатам проведенного контрольного (надзорного) мероприятия выявлен факт размещения объекта капитального строительства в границах земель лесного фонда или в границах земель иных категорий, на которых располагаются леса, на которых не допускается размещение такого объекта капитального строительства в соответствии с разрешенным использованием лесов и установленными ограничениями прав на землю, должностное лицо, которое осуществляет государственный надзор, в срок не позднее пяти рабочих дней со дня окончания контрольного (надзорного) мероприятия направляет в орган местного самоуправления поселения, муниципального округа, городского округа по месту нахождения земельного участка, на котором размещен такой объект капитального строительства, или в случае нахождения указанного земельного участка на межселенной территории в орган местного самоуправления муниципального района уведомление о выявлении самовольной постройки с приложением документов, подтверждающих указанный факт. Форма уведомления о выявлении самовольной постройки, перечень документов, подтверждающих наличие признаков самовольной постройки, устанавливаются в соответствии с законодательством о градостроительной деятельности.

Статья 96[1]. **Обеспечение должностных лиц органов государственного надзора**

1. Должностные лица, осуществляющие государственный надзор, имеют право на ношение, хранение и применение специальных средств, служебного оружия, а также разрешенного в качестве служебного оружия гражданского оружия самообороны и охотничьего огнестрельного оружия в порядке, установленном Федеральным законом от 14 апреля 1999 года № 77-ФЗ «О ведомственной охране».

2. Государственные органы, осуществляющие государственный надзор, и указанные в части 1 статьи 96 настоящего Кодекса государственные учреждения приобретают служебное и гражданское оружие, ведут учет, хранят и осуществляют их выдачу в порядке, установленном для юридических лиц с особыми уставными задачами Федеральным законом от 13 декабря 1996 года № 150-ФЗ «Об оружии».

3. Правила хранения, ношения и применения специальных средств должностными лицами, осуществляющими государственный надзор, определяются Правительством Российской Федерации.

4. Перечень и предельная численность должностных лиц, осуществляющих государственный надзор, которым разрешено хранение, ношение и применение специальных средств, служебного оружия, а также разрешенного в качестве служебного оружия гражданского оружия самообороны и охотничьего огнестрельного оружия, устанавливаются Правительством Российской Федерации.

5. Перечень типов, моделей и количество служебного оружия, а также разрешенного в качестве служебного оружия гражданского оружия самообороны и охотничьего огнестрельного оружия, правила их применения должностными лицами, осуществляющими государственный надзор, устанавливаются Правительством Российской Федерации.

6. Должностным лицам, осуществляющим государственный надзор, выдаются служебные удостоверения и форма установленного образца.»;

в) статью 97 признать утратившей силу;

г) статью 98 изложить в следующей редакции:

«Статья 98. **Муниципальный лесной контроль**

1. Муниципальный лесной контроль осуществляется органами местного самоуправления в рамках полномочий в соответствии со статьей 84 настоящего Кодекса. Муниципальный лесной контроль может осуществляться муниципальными учреждениями, подведомственными органам местного самоуправления, в пределах полномочий указанных органов.

2. Предметом муниципального лесного контроля является соблюдение юридическими лицами, индивидуальными предпринимателями и гражданами в отношении лесных участков, находящихся в муниципальной собственности, требований, установленных в соответствии с настоящим Кодексом, другими федеральными законами и принимаемыми в соответствии с ними иными нормативными правовыми актами Российской Федерации, законами и иными нормативными правовыми актами субъектов Российской Федерации в области использования, охраны, защиты, воспроизводства лесов и лесоразведения, в том числе в области семеноводства в отношении семян лесных растений.

3. Организация и осуществление муниципального лесного контроля регулируются Федеральным законом от 31 июля 2020 года № 248-ФЗ «О государственном контроле (надзоре) и муниципальном контроле в Российской Федерации».

4. Положение о муниципальном лесном контроле утверждается представительным органом муниципального образования.»;

6) дополнить главой 12[1] следующего содержания:

«Глава 12[1]. **Лесная охрана**

Статья 98[2]. **Лесная охрана**

1. Под лесной охраной понимается деятельность, направленная на определение состояния лесов и влияния на них природных и антропогенных факторов, а также на предотвращение, выявление и пресечение нарушений гражданами, пребывающими в лесах, требований, установленных в соответствии с настоящим Кодексом, другими федеральными законами и принимаемыми в соответствии с ними иными нормативными правовыми актами Российской Федерации, законами и иными нормативными правовыми актами субъектов Российской Федерации в области использования, охраны, защиты, воспроизводства лесов и лесоразведения (далее — требования лесного законодательства). Лесная охрана осуществляется посредством систематического патрулирования лесов в соответствии с нормативами и в порядке, установленными уполномоченным федеральным органом исполнительной власти.

2. Лесная охрана осуществляется указанными в части 1 статьи 96 настоящего Кодекса федеральными органами исполнительной власти и органами исполнительной власти субъектов Российской Федерации, а также органами местного самоуправления, указанными в части 1 статьи 98 настоящего Кодекса (далее — уполномоченные органы). Лесная охрана может осуществляться государственными учреждениями, указанными в части 2 статьи 19, части 1 статьи 96 настоящего Кодекса, и муниципальными учреждениями, указанными в части 1 статьи 98 настоящего Кодекса.

3. Должностные лица уполномоченных органов и государственных учреждений, указанных в части 2 настоящей статьи, в порядке, установленном законодательством Российской Федерации, вправе:

1) осуществлять систематическое патрулирование лесов;

2) определять состояние лесов и влияние на них природных и антропогенных факторов;

3) предотвращать, выявлять и пресекать нарушения требований лесного законодательства гражданами;

4) осуществлять производство по делам об административных правонарушениях, связанным с нарушениями требований лесного законодательства, выявленными в ходе осуществления систематического патрулирования лесов;

5) направлять в соответствующие государственные органы материалы о нарушениях требований лесного законодательства, выявленных в ходе осуществления систематического патрулирования лесов, содержащих признаки административных правонарушений и (или) преступлений;

6) предъявлять иски в суд или арбитражный суд по фактам нарушений требований лесного законодательства, выявленных в ходе осуществления систематического патрулирования лесов.

4. Должностные лица уполномоченных органов и государственных учреждений, указанных в части 2 настоящей статьи, также имеют право:

1) ограничивать или запрещать доступ граждан, въезд транспортных средств в леса в период действия ограничения или запрета на пребывание в лесах;

2) в целях пресечения нарушения обязательных требований приостанавливать рубки лесных насаждений, осуществляемые гражданами, не имеющими предусмотренных настоящим Кодексом документов;

3) задерживать в лесах граждан, нарушивших обязательные требования, и доставлять указанных нарушителей в правоохранительные органы;

4) изымать у граждан, нарушающих обязательные требования, орудия совершения правонарушений, транспортные средства и соответствующие документы;

5) предотвращать, выявлять и пресекать нарушения гражданами, пребывающими в лесах, требований лесного законодательства, проверять у граждан, пребывающих в лесах, документы, подтверждающие право осуществлять использование лесов, за исключением случаев, предусмотренных частью 1 статьи 11 настоящего Кодекса, требовать от граждан, пребывающих в лесах, прекращения совершения нарушения требований лесного законодательства.

5. В случае, если должностными лицами уполномоченных органов и государственных учреждений, указанных в части 2 настоящей статьи, в пределах установленной компетенции выявлен факт размещения объекта капитального строительства в границах земель лесного фонда или в границах земель иных категорий, на которых располагаются леса, на которых не допускается размещение такого объекта капитального строительства в соответствии с разрешенным использованием лесов и установленными ограничениями прав на землю, должностное лицо, осуществляющее лесную охрану, в срок не позднее трех рабочих дней с момента выявления факта размещения объекта капитального строительства направляет в орган местного самоуправления поселения, городского округа, муниципального округа по месту нахождения земельного участка, на котором размещен такой объект капитального строительства, или в случае нахождения указанного земельного участка на межселенной территории в орган местного самоуправления муниципального района уведомление о выявлении самовольной постройки с приложением документов, подтверждающих указанный факт. Форма уведомления о выявлении самовольной постройки, перечень документов, подтверждающих наличие признаков самовольной постройки, устанавливаются в соответствии с законодательством о градостроительной деятельности.

Статья 98[3]. **Обеспечение должностных лиц лесной охраны**

1. Должностные лица уполномоченных органов и подведомственных им государственных и муниципальных учреждений, указанных в частях 2 и 3 статьи 98[2] настоящего Кодекса (далее — должностные лица, осуществляющие лесную охрану), имеют право на ношение, хранение и применение специальных средств, служебного оружия, а также разрешенного в качестве служебного оружия гражданского оружия самообороны и охотничьего огнестрельного оружия в порядке, установленном Федеральным законом от 14 апреля 1999 года № 77-ФЗ «О ведомственной охране».

2. Уполномоченные органы и подведомственные им государственные и муниципальные учреждения, указанные в частях 2 и 3 статьи 98[2] настоящего Кодекса, приобретают служебное и гражданское оружие, ведут учет, хранят и осуществляют их выдачу в порядке, установленном для юридических лиц с особыми уставными задачами Федеральным законом от 13 декабря 1996 года № 150-ФЗ «Об оружии».

3. Правила хранения, ношения и применения специальных средств должностными лицами, осуществляющими лесную охрану, определяются Правительством Российской Федерации.

4. Перечень и предельная численность должностных лиц, осуществляющих лесную охрану, которым разрешено хранение, ношение и применение специальных средств, служебного оружия, а также разрешенного в качестве служебного оружия гражданского оружия самообороны и охотничьего огнестрельного оружия, устанавливаются Правительством Российской Федерации.

5. Перечень типов, моделей и количество служебного оружия, а также разрешенного в качестве служебного оружия гражданского оружия самообороны и охотничьего огнестрельного оружия, правила их применения должностными лицами, осуществляющими лесную охрану, устанавливаются Правительством Российской Федерации.

6. Должностным лицам, осуществляющим лесную охрану, выдаются служебные удостоверения и форма установленного образца.».

Статья 76

Внести в Федеральный закон от 29 декабря 2006 года № 244-ФЗ «О государственном регулировании деятельности по организации и проведению азартных игр и о внесении изменений в некоторые законодательные акты Российской Федерации» (Собрание законодательства Российской Федерации, 2007, № 1, ст. 7; 2010, № 17, ст. 1987; 2011, № 24, ст. 3358; № 30, ст. 4590; 2012, № 43, ст. 5781; 2013, № 30, ст. 4031; 2014, № 30, ст. 4223, 4279; 2017, № 14, ст. 2003; № 49, ст. 7330; 2018, № 52, ст. 8097; № 53, ст. 8405; 2019, № 27, ст. 3534; № 30, ст. 4141; № 52, ст. 7813, 8097; 2020, № 30, ст. 4768; № 31, ст. 5029; 2021, № 1, ст. 32) следующие изменения:

1) в статье 3:

а) в части 1:

в пункте 4 слово «выдачи» заменить словом «предоставления»;

в пункте 5 слова «государственного надзора в области организации и проведения азартных игр» заменить словами «государственного контроля (надзора) за организацией и проведением азартных игр»;

б) часть 3 признать утратившей силу;

2) пункт 9 статьи 4 изложить в следующей редакции:

«9) лицензия на осуществление деятельности по организации и проведению азартных игр в букмекерских конторах или тотализаторах — специальное разрешение, подтверждаемое записью в реестре лицензий на осуществление деятельности по организации и проведению азартных игр в букмекерских конторах или тотализаторах (далее — реестр лицензий) и предоставляющее организатору азартных игр право осуществлять деятельность по организации и проведению азартных игр в букмекерских конторах или тотализаторах вне игорных зон. В реестре лицензий в отношении каждой лицензии на осуществление деятельности по организации и проведению азартных игр в букмекерских конторах или тотализаторах обязательно указываются виды оказываемых услуг (услуг по заключению с участниками азартных игр основанных на риске соглашений о выигрыше или услуг по организации заключения основанных на риске соглашений о выигрыше между двумя или несколькими участниками азартной игры), места нахождения процессингового центра букмекерской конторы или тотализатора либо процессингового центра интерактивных ставок букмекерской конторы или тотализатора, пунктов приема ставок букмекерских контор или тотализаторов, доменное имя, используемое для вида оказываемой услуги;»;

3) в статье 5[1]:

а) в части 5 слова «государственный надзор в области организации и проведения азартных игр» заменить словами «государственный контроль (надзор) за организацией и проведением азартных игр»;

б) в части 7 слова «государственный надзор в области организации и проведения азартных игр» заменить словами «государственный контроль (надзор) за организацией и проведением азартных игр»;

в) в части 8:

в абзаце первом слова «государственный надзор в области организации и проведения азартных игр» заменить словами «государственный контроль (надзор) за организацией и проведением азартных игр»;

в пункте 1 слова «государственный надзор в области организации и проведения азартных игр» заменить словами «государственный контроль (надзор) за организацией и проведением азартных игр»;

в пункте 2 слова «государственный надзор в области организации и проведения азартных игр» заменить словами «государственный контроль (надзор) за организацией и проведением азартных игр»;

г) в части 8[1] слова «государственный надзор в области организации и проведения азартных игр» заменить словами «государственный контроль (надзор) за организацией и проведением азартных игр»;

д) в части 8[2] слова «государственный надзор в области организации и проведения азартных игр» заменить словами «государственный контроль (надзор) за организацией и проведением азартных игр»;

е) в части 8[3] слова «государственный надзор в области организации и проведения азартных игр» заменить словами «государственный контроль (надзор) за организацией и проведением азартных игр»;

ж) в части 9 слова «государственный надзор в области организации и проведения азартных игр» заменить словами «государственный контроль (надзор) за организацией и проведением азартных игр»;

з) в части 10 слова «государственный надзор в области организации и проведения азартных игр» заменить словами «государственный контроль (надзор) за организацией и проведением азартных игр»;

и) в части 11 слова «государственный надзор в области организации и проведения азартных игр» заменить словами «государственный контроль (надзор) за организацией и проведением азартных игр»;

к) в абзаце первом части 12 слова «государственный надзор в области организации и проведения азартных игр» заменить словами «государственный контроль (надзор) за организацией и проведением азартных игр»;

л) в части 13 слова «государственный надзор в области организации и проведения азартных игр» заменить словами «государственный контроль (надзор) за организацией и проведением азартных игр»;

м) в части 14 слова «государственный надзор в области организации и проведения азартных игр» заменить словами «государственный контроль (надзор) за организацией и проведением азартных игр»;

н) в части 15:

в пункте 1 слова «государственный надзор в области организации и проведения азартных игр» заменить словами «государственный контроль (надзор) за организацией и проведением азартных игр»;

в пункте 2 слова «государственный надзор в области организации и проведения азартных игр» заменить словами «государственный контроль (надзор) за организацией и проведением азартных игр»;

4) в статье 6:

а) в части 3 слова «государственного надзора за соблюдением требований законодательства о государственном регулировании деятельности по организации и проведению азартных игр» заменить словами «государственного контроля (надзора) за организацией и проведением азартных игр»;

б) в части 3[1] слова «государственный надзор в области организации и проведения азартных игр» заменить словами «государственный контроль (надзор) за организацией и проведением азартных игр»;

в) в части 10 слова «государственный надзор в области организации и проведения азартных игр» заменить словами «государственный контроль (надзор) за организацией и проведением азартных игр»;

г) в части 11 слова «государственный надзор в области организации и проведения азартных игр» заменить словами «государственный контроль (надзор) за организацией и проведением азартных игр»;

5) в статье 6[1]:

а) в части 1:

в пункте 2 слова «государственный надзор в области организации и проведения азартных игр» заменить словами «государственный контроль (надзор) за организацией и проведением азартных игр»;

в пункте 3 слова «государственный надзор в области организации и проведения азартных игр» заменить словами «государственный контроль (надзор) за организацией и проведением азартных игр»;

б) в части 2 слова «государственный надзор в области организации и проведения азартных игр» заменить словами «государственный контроль (надзор) за организацией и проведением азартных игр»;

б) в части 9 статьи 6[2] слова «государственный надзор в области организации и проведения азартных игр» заменить словами «государственный контроль (надзор) за организацией и проведением азартных игр»;

7) в части 2 статьи 8 слово «лицензия» заменить словами «сведения о дате предоставления и регистрационном номере лицензии», слова «или ее копия, приложение к этой лицензии или его копия» исключить;

8) в статье 10:

а) в пункте 4 части 2 слова «государственный надзор в области организации и проведения азартных игр» заменить словами «государственный контроль (надзор) за организацией и проведением азартных игр»;

б) в части 5 слова «государственного надзора за соблюдением организаторами азартных игр требований настоящего Федерального закона и иных нормативных правовых актов Российской Федерации» заменить словами «государственного контроля (надзора) за организацией и проведением азартных игр»;

9) в статье 14:

а) в части 2 слово «выдачи» заменить словом «предоставления»;

б) в части 8 слова «государственный надзор в области организации и проведения азартных игр» заменить словами «государственный контроль (надзор) за организацией и проведением азартных игр»;

в) в части 9 слова «государственный надзор в области организации и проведения азартных игр» заменить словами «государственный контроль (надзор) за организацией и проведением азартных игр»;

10) статью 15[1] изложить в следующей редакции:

«Статья 15[1]. **Государственный контроль (надзор) за организацией и проведением азартных игр**

1. Государственный контроль (надзор) за организацией и проведением азартных игр осуществляется посредством:

1) федерального государственного контроля (надзора) за организацией и проведением азартных игр, осуществляемого уполномоченным Правительством Российской Федерации федеральным органом исполнительной власти в соответствии с положением, утверждаемым Правительством Российской Федерации;

2) регионального государственного контроля (надзора) за организацией и проведением азартных игр, осуществляемого органами исполнительной власти субъектов Российской Федерации, на территории которых в соответствии с положениями настоящего Федерального закона создаются игорные зоны, в соответствии с положениями, утверждаемыми высшими исполнительными органами государственной власти указанных субъектов Российской Федерации.

2. Предметом государственного контроля (надзора) за организацией и проведением азартных игр являются:

1) для федерального государственного контроля (надзора) за организацией и проведением азартных игр:

а) соблюдение юридическими лицами, имеющими разрешение на осуществление деятельности по организации и проведению азартных игр в игорной зоне, обязательных требований, установленных частью 3 (в части предоставления сведений о технически заложенном среднем проценте выигрыша каждого игрового автомата) и частью 11 статьи 6, пунктами 2 и 3 части 1 статьи 6[1], частью 5 статьи 8 настоящего Федерального закона;

б) соблюдение юридическими лицами, имеющими лицензию на осуществление деятельности по организации азартных игр в букмекерских конторах или тотализаторах, обязательных (лицензионных) требований, установленных законодательством Российской Федерации в сфере организации и проведения азартных игр;

2) для регионального государственного контроля (надзора) за организацией и проведением азартных игр — соблюдение юридическими лицами, получившими разрешение на осуществление деятельности по организации и проведению азартных игр в игорной зоне, обязательных требований, установленных законодательством Российской Федерации в сфере организации и проведения азартных игр (за исключением требований, отнесенных к предмету федерального государственного надзора за организацией и проведением азартных игр).

3. Организация и осуществление государственного контроля (надзора) за организацией и проведением азартных игр регулируются Федеральным законом от 31 июля 2020 года № 248-ФЗ «О государственном контроле (надзоре) и муниципальном контроле в Российской Федерации».»;

11) в статье 15[2]:

а) в части 1 слова «государственный надзор в области организации и проведения азартных игр» заменить словами «государственный контроль (надзор) за организацией и проведением азартных игр»;

б) в части 2 слова «государственный надзор в области организации и проведения азартных игр» заменить словами «государственный контроль (надзор) за организацией и проведением азартных игр»;

в) в части 3 слова «государственный надзор в области организации и проведения азартных игр» заменить словами «государственный контроль (надзор) за организацией и проведением азартных игр»;

г) в части 4 слова «государственный надзор в области организации и проведения азартных игр» заменить словами «государственный контроль (надзор) за организацией и проведением азартных игр»;

д) в части 5 слова «государственный надзор в области организации и проведения азартных игр» заменить словами «государственный контроль (надзор) за организацией и проведением азартных игр»;

12) в части 5 статьи 16 слово «выдача» заменить словом «предоставление», слово «выдаваемых» заменить словом «предоставляемых».

Статья 77

Статью 11[1] Федерального закона от 9 февраля 2007 года № 16-ФЗ «О транспортной безопасности» (Собрание законодательства Российской Федерации, 2007, № 7, ст. 837; 2011, № 30, ст. 4590; 2014, № 6, ст. 566) изложить в следующей редакции:

«Статья 11[1]. **Федеральный государственный контроль (надзор) в области транспортной безопасности**

1. Федеральный государственный контроль (надзор) в области транспортной безопасности осуществляется уполномоченным Правительством Российской Федерации федеральным органом исполнительной власти в соответствии с положением, утверждаемым Правительством Российской Федерации.

2. Предметом федерального государственного контроля (надзора) в области транспортной безопасности является соблюдение субъектами транспортной инфраструктуры, перевозчиками, застройщиками объектов транспортной инфраструктуры, подразделениями транспортной безопасности, учебными центрами, специализированными организациями, органами аттестации, которые являются организациями, находящимися в ведении компетентных органов в области обеспечения транспортной безопасности, аттестующими организациями и гражданами обязательных требований, установленных законодательством Российской Федерации в области транспортной безопасности.

3. В рамках федерального государственного контроля (надзора) в области транспортной безопасности проводятся контрольные (надзорные) мероприятия в отношении субъектов транспортной инфраструктуры (перевозчиков, застройщиков объектов транспортной инфраструктуры, подразделений транспортной безопасности) с участием уполномоченных представителей органов федеральной службы безопасности и (или) органов внутренних дел Российской Федерации или их уполномоченных подразделений с использованием тест-предметов (предметов, имитирующих оружие, взрывчатые вещества или другие устройства, предметы и вещества, в отношении которых установлены запрет или ограничение на их использование либо перемещение в зону транспортной безопасности или ее часть), и (или) тест-субъектов (лиц, имитирующих нарушителей обязательных требований), и (или) тест-заданий, и (или) тест-ситуаций.

4. На объектах транспортной инфраструктуры, отнесенных в порядке, предусмотренном статьей 6 настоящего Федерального закона, к первой и второй категориям объектов транспортной инфраструктуры и включенных в перечень, утвержденный федеральным органом исполнительной власти, осуществляющим функции по выработке государственной политики и нормативно-правовому регулированию в сфере транспорта, по согласованию с федеральным органом исполнительной власти в области обеспечения безопасности Российской Федерации и федеральным органом исполнительной власти, осуществляющим функции по выработке государственной политики и нормативно-правовому регулированию в сфере внутренних дел, в рамках федерального государственного контроля (надзора) в области транспортной безопасности осуществляется обязательный мониторинг. Обязательный мониторинг на объектах транспортной инфраструктуры осуществляется с использованием технических средств обеспечения транспортной безопасности, установленных на объектах транспортной инфраструктуры в рамках реализации обязательных требований к обеспечению транспортной безопасности.

5. В рамках федерального государственного контроля (надзора) в области транспортной безопасности осуществляется постоянный рейд в соответствии с положениями Федерального закона от 31 июля 2020 года № 248-ФЗ «О государственном контроле (надзоре) и муниципальном контроле в Российской Федерации». Порядок осуществления постоянного рейда устанавливается положением о федеральном государственном контроле (надзоре) в области транспортной безопасности, утверждаемым Правительством Российской Федерации.

6. Организация и осуществление федерального государственного контроля (надзора) в области транспортной безопасности регулируются Федеральным законом от 31 июля 2020 года № 248-ФЗ «О государственном контроле (надзоре) и муниципальном контроле в Российской Федерации».».

Статья 78

Внести в Федеральный закон от 24 июля 2007 года № 221-ФЗ «О кадастровой деятельности» (Собрание законодательства Российской Федерации, 2007, № 31, ст. 4017; 2016, № 1, ст. 72; № 27, ст. 4294; 2021, № 18, ст. 3064) следующие изменения:

1) статью 3[2] изложить в следующей редакции:

«Статья 3[2]. **Орган, осуществляющий федеральный государственный надзор за деятельностью саморегулируемых организаций кадастровых инженеров, национального объединения саморегулируемых организаций кадастровых инженеров и ведение государственного реестра саморегулируемых организаций кадастровых инженеров**

Федеральный государственный надзор за деятельностью саморегулируемых организаций кадастровых инженеров, национального объединения саморегулируемых организаций кадастровых инженеров (далее — федеральный государственный надзор) и ведение государственного реестра саморегулируемых организаций кадастровых инженеров, ведение государственного реестра кадастровых инженеров осуществляются федеральным органом исполнительной власти, уполномоченным Правительством Российской Федерации (далее — орган федерального государственного надзора).»;

2) в статье 29:

а) в части 6 слова «орган государственного надзора» заменить словами «орган федерального государственного надзора»;

б) в части 16 слова «орган государственного надзора» заменить словами «орган федерального государственного надзора»;

в) в части 17 слова «орган государственного надзора» заменить словами «орган федерального государственного надзора»;

3) часть 8 статьи 29[2] изложить в следующей редакции:

«8. Федеральный государственный надзор за соблюдением саморегулируемыми организациями кадастровых инженеров требований настоящей статьи осуществляется органом федерального государственного надзора.»;

4) в части 8 статьи 30:

а) в пункте 4 слова «орган государственного надзора» заменить словами «орган федерального государственного надзора»;

б) в пункте 9 слова «орган государственного надзора» заменить словами «орган федерального государственного надзора»;

в) в пункте 10 слова «орган государственного надзора» заменить словами «орган федерального государственного надзора»;

г) в пункте 11 слова «орган государственного надзора» заменить словами «орган федерального государственного надзора»;

д) в пункте 12 слова «орган государственного надзора» заменить словами «орган федерального государственного надзора»;

е) пункт 13 изложить в следующей редакции:

«13) представлять в орган регистрации прав и (или) орган федерального государственного надзора информацию и документы в срок, не превышающий пяти рабочих дней с даты поступления в саморегулируемую организацию кадастровых инженеров запроса от органа регистрации прав и (или) органа федерального государственного надзора;»;

5) в статье 30[3]:

а) в абзаце первом части 4 слова «орган государственного надзора» заменить словами «орган федерального государственного надзора»;

б) в части 6:

в пункте 9 слова «органа государственного надзора» заменить словами «органа федерального государственного надзора»;

в пункте 16 слова «орган государственного надзора» заменить словами «орган федерального государственного надзора»;

в пункте 17 слова «орган государственного надзора» заменить словами «орган федерального государственного надзора»;

в пункте 18 слова «орган государственного надзора» заменить словами «орган федерального государственного надзора»;

6) в статье 30[4]:

а) часть 1 изложить в следующей редакции:

«1. Порядок ведения органом федерального государственного надзора государственного реестра саморегулируемых организаций кадастровых инженеров, перечень включаемых в него сведений и перечень сведений, подлежащих размещению на официальном сайте органа федерального государственного надзора в информационно-телекоммуникационной сети «Интернет», определяются органом нормативно-правового регулирования в сфере кадастровых отношений.»;

б) пункт 5 части 2 признать утратившим силу;

в) части 3 и 4 изложить в следующей редакции:

«3. Заявление и документы, указанные в части 2 настоящей статьи, направляются ассоциацией (союзом) в орган федерального государственного надзора в форме электронных документов (пакета электронных документов), подписанных саморегулируемой организацией с использованием усиленной квалифицированной электронной подписи.

4. В заявлении, указанном в части 2 настоящей статьи, некоммерческая организация может указать просьбу о направлении ей в электронной форме информации по вопросам внесения сведений о некоммерческой организации в государственный реестр саморегулируемых организаций кадастровых инженеров.»;

г) в части 5 слова «орган государственного надзора» заменить словами «орган федерального государственного надзора»;

д) в части 6 слова «орган государственного надзора» заменить словами «орган федерального государственного надзора»;

е) в части 7 слова «Орган государственного надзора» заменить словами «Орган федерального государственного надзора»;

ж) в части 8 слова «орган государственного надзора» заменить словами «орган федерального государственного надзора»;

з) в части 9:

в абзаце первом слова «Орган государственного надзора» заменить словами «Орган федерального государственного надзора»;

в пункте 4 слова «органом государственного надзора» заменить словами «органом федерального государственного надзора»;

и) в части 11:

в абзаце первом слова «Орган государственного надзора» заменить словами «Орган федерального государственного надзора», слова «орган государственного надзора» заменить словами «орган федерального государственного надзора»;

в пункте 1 слова «органом государственного надзора» заменить словами «органом федерального государственного надзора»;

в пункте 2 слова «органом государственного надзора» заменить словами «органом федерального государственного надзора»;

7) в статье 30[5]:

а) наименование после слова «Осуществление» дополнить словом «федерального»;

б) в части 3:

в абзаце первом слова «органа государственного надзора» заменить словами «органа федерального государственного надзора»;

в пункте 1 слова «государственного надзора» заменить словами «федерального государственного надзора»;

в) в части 4 слова «государственного надзора» заменить словами «федерального государственного надзора»;

г) в части 5 слова «Государственный надзор» заменить словами «Федеральный государственный надзор», слова «органом государственного надзора» заменить словами «органом федерального государственного надзора»;

д) части 6 и 7 изложить в следующей редакции:

«6. К отношениям, связанным с осуществлением федерального государственного надзора, применяются положения Федерального закона от 26 декабря 2008 года № 294-ФЗ «О защите прав юридических лиц и индивидуальных предпринимателей при осуществлении государственного контроля (надзора) и муниципального контроля» с учетом особенностей организации и проведения плановых и внеплановых проверок, установленных Федеральным законом от 1 декабря 2007 года № 315-ФЗ «О саморегулируемых организациях» и настоящим Федеральным законом.

7. Основаниями для проведения внеплановой проверки саморегулируемой организации кадастровых инжене

б) к наличию и соответствию оформления (заполнения) документов, которые требуются для осуществления международных автомобильных перевозок (разрешений, учетных талонов, уведомлений, товарно-транспортных накладных и других документов);

в) к отличительным знакам государства, на территории которого зарегистрировано транспортное средство;

г) к перевозке пассажиров автобусами;

д) к работе экипажей транспортных средств, в том числе в части соблюдения режима труда и отдыха водителей, а также соответствия контрольных устройств регистрации режима труда и отдыха водителей (тахографов);

е) к транзитным перевозкам, в том числе перевозкам отдельных видов сельскохозяйственной продукции, сырья, продовольствия и отдельных видов товаров;

7) обязательных требований к использованию средств навигации при осуществлении перевозок пассажиров и грузов;

8) обязательных требований, предъявляемых к юридическим лицам и индивидуальным предпринимателям, осуществляющим эксплуатацию транспортных средств:

а) к организации работы водителей транспортных средств в соответствии с требованиями к обеспечению безопасности дорожного движения путем:

проведения стажировки водителей;

проведения соответствующих инструктажей водителей в целях обеспечения их оперативной информацией по обеспечению безопасной перевозки;

повышения квалификации и профессионального мастерства водителей;

б) к организации мероприятий по соблюдению установленного законодательством Российской Федерации режима труда и отдыха водителей, проверяемого в стационарных и передвижных контрольных пунктах, в местах посадки и (или) высадки пассажиров, установленных законодательством Российской Федерации в сфере автомобильного транспорта и городского наземного электрического транспорта, автомобильных дорог, дорожной деятельности в части сохранности автомобильных дорог, международных автомобильных перевозок, а также по месту нахождения контролируемых организаций;

в) к организации проведения мероприятий по устранению причин, способствующих совершению дорожно-транспортных происшествий и нарушений правил дорожного движения с участием принадлежащих им транспортных средств;

г) к организации мероприятий по проведению обязательных медицинских осмотров водителей транспортных средств, предусмотренных законодательством Российской Федерации, а также мероприятий по совершенствованию водителями навыков оказания первой помощи пострадавшим в дорожно-транспортных происшествиях;

д) к осуществлению технического обслуживания транспортных средств в сроки, предусмотренные документацией заводов — изготовителей данных транспортных средств;

е) к организации мероприятий по оснащению принадлежащих им транспортных средств тахографами в соответствии с законодательством Российской Федерации, проверяемых в стационарных и передвижных контрольных пунктах, в местах посадки и (или) высадки пассажиров, установленных законодательством Российской Федерации в сфере автомобильного транспорта и городского наземного электрического транспорта, автомобильных дорог, дорожной деятельности в части сохранности автомобильных дорог, международных автомобильных перевозок, а также по месту нахождения контролируемых организаций;

9) обязательных требований, предъявляемых к юридическим лицам и индивидуальным предпринимателям, осуществляющим перевозки пассажиров на основании договора перевозки или договора фрахтования и (или) грузов на основании договора перевозки (коммерческие перевозки), а также осуществляющим перемещение лиц, кроме водителя, и (или) материальных объектов автобусами и грузовыми автомобилями без заключения указанных договоров (перевозки для собственных нужд автобусами и грузовыми автомобилями):

а) к соблюдению правил обеспечения безопасности перевозок автомобильным транспортом и городским наземным электрическим транспортом;

б) к созданию условий для повышения квалификации водителей и других работников автомобильного и городского наземного электрического транспорта, в том числе работников, обеспечивающих безопасность дорожного движения;

в) к обеспечению стоянки транспортных средств, принадлежащих им на праве собственности или ином законном основании, в границах городских поселений, городских округов, городов федерального значения Москвы, Санкт-Петербурга и Севастополя по возвращении из рейса и окончании смены водителя на парковках (парковочных местах);

г) к осуществлению технического обслуживания и ремонта транспортных средств, указанных в подпункте «в» настоящего пункта, в соответствии с требованиями, установленными законодательством Российской Федерации;

д) к обеспечению соответствия работников, а также индивидуального предпринимателя при осуществлении им перевозок самостоятельно профессиональным и квалификационным требованиям, предъявляемым при осуществлении перевозок;

е) к организации мероприятий по проведению предрейсового или предсменного контроля технического состояния транспортных средств;

ж) к соблюдению правил технической эксплуатации транспортных средств городского наземного электрического транспорта при осуществлении перевозок пассажиров трамваями;

10) обязательных требований к обеспечению доступности для инвалидов объектов транспортной инфраструктуры и предоставляемых услуг;

11) обязательных требований к обязательному страхованию гражданской ответственности перевозчика за причинение при перевозках пассажиров вреда их жизни, здоровью, имуществу;

12) обязательных требований пожарной безопасности при эксплуатации автомобильного транспорта и городского наземного электрического транспорта;

13) изготовителем, исполнителем (лицом, выполняющим функции иностранного изготовителя), продавцом требований, установленных техническими регламентами, или обязательных требований, подлежащих применению до дня вступления в силу технических регламентов в соответствии с Федеральным законом от 27 декабря 2002 года № 184-ФЗ «О техническом регулировании».

3. В положении о федеральном государственном контроле (надзоре) на автомобильном транспорте, городском наземном электрическом транспорте и в дорожном хозяйстве указываются наименование и структурные элементы технического регламента и (или) обязательных требований, подлежащих применению до дня вступления в силу технических регламентов в соответствии с Федеральным законом от 27 декабря 2002 года № 184-ФЗ «О техническом регулировании», оценка соблюдения которых осуществляется в рамках федерального государственного контроля (надзора) на автомобильном транспорте, городском наземном электрическом транспорте и в дорожном хозяйстве, а также виды продукции, являющиеся объектами федерального государственного контроля (надзора) на автомобильном транспорте, городском наземном электрическом транспорте и в дорожном хозяйстве.

4. Предметом регионального государственного контроля (надзора) на автомобильном транспорте, городском наземном электрическом транспорте и в дорожном хозяйстве является соблюдение обязательных требований:

1) в области автомобильных дорог и дорожной деятельности, установленных в отношении автомобильных дорог регионального и межмуниципального значения:

а) к эксплуатации объектов дорожного сервиса, размещенных в полосах отвода и (или) придорожных полосах автомобильных дорог общего пользования;

б) к осуществлению работ по капитальному ремонту, ремонту и содержанию автомобильных дорог общего пользования и искусственных дорожных сооружений на них (включая требования к дорожно-строительным материалам и изделиям) в части обеспечения сохранности автомобильных дорог;

2) установленных в отношении перевозок по смежным межрегиональным маршрутам регулярных перевозок, межмуниципальным маршрутам регулярных перевозок и муниципальным маршрутам регулярных перевозок в границах субъектов Российской Федерации — городов федерального значения Москвы, Санкт-Петербурга и Севастополя, не относящихся к предмету федерального государственного контроля (надзора) на автомобильном транспорте, городском наземном электрическом транспорте и в дорожном хозяйстве в области организации регулярных перевозок.

5. Предметом муниципального контроля на автомобильном транспорте, городском наземном электрическом транспорте и в дорожном хозяйстве является соблюдение обязательных требований:

1) в области автомобильных дорог и дорожной деятельности, установленных в отношении автомобильных дорог местного значения:

а) к эксплуатации объектов дорожного сервиса, размещенных в полосах отвода и (или) придорожных полосах автомобильных дорог общего пользования;

б) к осуществлению работ по капитальному ремонту, ремонту и содержанию автомобильных дорог общего пользования и искусственных дорожных сооружений на них (включая требования к дорожно-строительным материалам и изделиям) в части обеспечения сохранности автомобильных дорог;

2) установленных в отношении перевозок по муниципальным маршрутам регулярных перевозок (за исключением муниципальных маршрутов регулярных перевозок в границах субъектов Российской Федерации — городов федерального значения Москвы, Санкт-Петербурга и Севастополя), не относящихся к предмету федерального государственного контроля (надзора) на автомобильном транспорте, городском наземном электрическом транспорте и в дорожном хозяйстве в области организации регулярных перевозок.

6. Федеральный государственный контроль (надзор) на автомобильном транспорте, городском наземном электрическом транспорте и в дорожном хозяйстве в отношении транспортных средств федеральных органов исполнительной власти, уполномоченных Президентом Российской Федерации на осуществление контроля (надзора) в области безопасности дорожного движения, а также деятельности по эксплуатации таких транспортных средств не осуществляется.

7. В рамках федерального государственного контроля (надзора) на автомобильном транспорте, городском наземном электрическом транспорте и в дорожном хозяйстве осуществляется постоянный рейд в соответствии с положениями Федерального закона от 31 июля 2020 года № 248-ФЗ «О государственном контроле (надзоре) и муниципальном контроле в Российской Федерации». Порядок осуществления постоянного рейда устанавливается положением о федеральном государственном контроле (надзоре) на автомобильном транспорте, городском наземном электрическом транспорте и в дорожном хозяйстве, утверждаемым Правительством Российской Федерации.

8. Организация и осуществление федерального государственного контроля (надзора) на автомобильном транспорте, городском наземном электрическом транспорте и в дорожном хозяйстве, регионального государственного контроля (надзора) на автомобильном транспорте, городском наземном электрическом транспорте и в дорожном хозяйстве, муниципального контроля на автомобильном транспорте, городском наземном электрическом транспорте и в дорожном хозяйстве регулируются Федеральным законом от 31 июля 2020 года № 248-ФЗ «О государственном контроле (надзоре) и муниципальном контроле в Российской Федерации».

9. Государственный контроль (надзор) за реализацией органами исполнительной власти субъектов Российской Федерации и органами местного самоуправления полномочий в сфере автомобильного транспорта, городского наземного электрического транспорта и дорожного хозяйства осуществляется уполномоченным Правительством Российской Федерации федеральным органом исполнительной власти в соответствии с положениями Федерального закона от 6 октября 1999 года № 184-ФЗ «Об общих принципах организации законодательных (представительных) и исполнительных органов государственной власти субъектов Российской Федерации», Федерального закона от 6 октября 2003 года № 131-ФЗ «Об общих принципах организации местного самоуправления в Российской Федерации».»;

2) статью 3^2 изложить в следующей редакции:

«Статья 3^2. **Особенности лицензирования деятельности по перевозкам пассажиров и иных лиц автобусами**

1. Местами осуществления лицензируемой деятельности по перевозкам пассажиров и иных лиц автобусами (далее — лицензируемый вид деятельности) являются автобусы, используемые для осуществления лицензируемого вида деятельности и принадлежащие лицензиату на праве собственности или ином законном основании.

2. Для идентификации мест осуществления лицензируемого вида деятельности используются государственные регистрационные номера автобусов, присвоенные им при постановке на государственный учет.

3. Изменения сведений о государственных регистрационных номерах автобусов, в том числе включение в реестр лицензий сведений о государственных регистрационных номерах автобусов, приобретенных для осуществления лицензируемого вида деятельности после получения лицензии на лицензируемый вид деятельности, а также исключение из реестра лицензий сведений о государственных регистрационных номерах автобусов, вносятся лицензиатом в реестр лицензий самостоятельно с использованием его личного кабинета на едином портале государственных и муниципальных услуг в течение одного рабочего дня со дня возникновения оснований для внесения таких изменений в реестр лицензий или путем представления в лицензирующий орган заявления о внесении изменений в реестр лицензий.

4. Основаниями для отказа лицензиату во внесении в реестр лицензий изменений, предусмотренных частью 3 настоящей статьи, являются:

1) внесение таких изменений в отношении автобуса, сведения о котором отсутствуют в государственном реестре транспортных средств, предусмотренном Федеральным законом от 3 августа 2018 года № 283-ФЗ «О государственной регистрации транспортных средств в Российской Федерации и о внесении изменений в отдельные законодательные акты Российской Федерации»;

2) внесение таких изменений в отношении автобуса, которым в соответствии со сведениями, включенными в реестр лицензий, владеет другой лицензиат.

5. Проверка наличия предусмотренных частью 4 настоящей статьи оснований для отказа во внесении изменений в реестр лицензий осуществляется автоматически перед внесением указанных изменений в реестр лицензий.

6. Лицензирующий орган принимает решение об исключении из реестра лицензий сведений о государственном регистрационном номере автобуса в течение одного рабочего дня со дня получения соответствующего заявления от юридического лица, индивидуального предпринимателя или физического лица, которые в соответствии со сведениями, содержащимися в государственном реестре транспортных средств, являются владельцами данного автобуса. Информация о данном решении размещается на официальном сайте лицензирующего органа в информационно-телекоммуникационной сети «Интернет» в течение трех рабочих дней со дня его принятия.

7. Порядок внесения в реестр лицензий изменений, предусмотренных частью 3 настоящей статьи, в том числе сроки рассмотрения заявления о внесении изменений в реестр лицензий, сроки внесения изменений в реестр лицензий, форма и сроки направления лицензиату уведомлений о принятом решении (об удовлетворении заявления или об отказе в его удовлетворении) и порядок представления и рассмотрения заявлений, предусмотренных частью 6 настоящей статьи, устанавливаются положением о лицензировании соответствующего вида деятельности.

8. Осуществление лицензируемого вида деятельности с использованием автобусов, сведения о которых не включены в реестр лицензий, запрещается.»;

3) статью 7^1 признать утратившей силу.

Статья 81

Внести в статью 8^1 Федерального закона от 8 ноября 2007 года № 261-ФЗ «О морских портах в Российской Федерации и о внесении изменений в отдельные законодательные акты Российской Федерации» (Собрание законодательства Российской Федерации, 2007, № 46, ст. 5557; 2011, № 30, ст. 4590; 2012, № 26, ст. 3446; 2013, № 30, ст. 4058; 2017, № 30, ст. 4457) следующие изменения:

1) часть 2 признать утратившей силу;

2) часть 5 изложить в следующей редакции:

«5. Оценка соблюдения обязательных требований, установленных настоящим Федеральным законом и иными нормативными правовыми актами в отношении портовых гидротехнических сооружений, осуществляется уполномоченными федеральными органами исполнительной власти в рамках федерального государственного контроля (надзора) в области торгового мореплавания и внутреннего водного транспорта.».

Статья 82

Внести в Федеральный закон от 1 декабря 2007 года № 315-ФЗ «О саморегулируемых организациях» (Собрание законодательства Российской Федерации, 2007, № 49, ст. 6076; 2008, № 30, ст. 3604, 3616; 2009, № 18, ст. 2142; № 52, ст. 6450; 2011, № 27, ст. 3880; № 49, ст. 7061; 2012, № 26, ст. 3446; 2013, № 23, ст. 2871; 2014, № 48, ст. 6640; 2015, № 29, ст. 4389; 2016, № 27, ст. 4225; 2018, № 32, ст. 5133) следующие изменения:

1) в статье 1:

а) в части 2 слова «государственного надзора» заменить словами «федерального государственного надзора»;

б) в части 3 первое предложение изложить в следующей редакции: «Действие настоящего Федерального закона не распространяется на саморегулируемые организации в сфере финансового рынка, объединяющие юридических лиц и индивидуальных предпринимателей, осуществляющих виды деятельности, предусмотренные частью 1 статьи 3 Федерального закона от 13 июля 2015 года № 223-ФЗ «О саморегулируемых организациях в сфере финансового рынка», а также на саморегулируемые организации кредитных организаций, бюро кредитных историй.»;

2) статью 9 дополнить частями 3^1 и 3^2 следующего содержания:

«3^1. Плановая проверка проводится в соответствии с планом проверок, утверждаемым саморегулируемой организацией.

3^2. Формирование саморегулируемой организацией плана проверок может осуществляться на основе риск-ориентированного подхода. При использовании риск-ориентированного подхода к формированию плана проверок выбор интенсивности (формы, продолжительности, периодичности) проведения мероприятий по контролю определяется путем отнесения деятельности членов саморегулируемой организации к определенной категории риска. При этом отнесение к определенной категории риска осуществляется саморегулируемой организацией с учетом тяжести потенциальных негативных последствий возможного несоблюдения членом саморегулируемой организации требований стандартов и правил саморегулируемой организации, условий членства в саморегулируемой организации, а также с учетом оценки вероятности несоблюдения членом саморегулируемой организации требований стандартов и правил саморегулируемой организации, условий членства в саморегулируемой организации. Категории риска, критерии отнесения деятельности членов саморегулируемой организации к определенной категории риска определяются саморегулируемой организацией в соответствии с ее внутренними документами. Федеральные органы исполнительной власти, осуществляющие функции по нормативно-правовому регулированию соответствующего вида предпринимательской или профессиональной деятельности, или Центральный банк Российской Федерации (Банк России) вправе установить требования к категориям риска, критериям отнесения деятельности членов саморегулируемой организации к определенной категории риска.»;

3) в статье 10:

а) дополнить частью 3^1 следующего содержания:

«3^1. При рассмотрении жалоб на действия членов саморегулируемой организации и дел о применении мер дисциплинарного воздействия могут использоваться информационные и коммуникационные технологии, позволяющие обеспечить возможность дистанционного участия в рассмотрении таких жалоб и дел о применении мер дисциплинарного воздействия.»;

б) в части 6 слова «Правительством Российской Федерации и» исключить;

4) статью 16 дополнить частью 2^1 следующего содержания:

«2^1. При проведении общего собрания членов саморегулируемой организации могут использоваться информационные и коммуникационные технологии, позволяющие обеспечить возможность дистанционного участия в общем собрании членов саморегулируемой организации и обсуждения вопросов повестки дня, в том числе принятия решений по вопросам, поставленным на голосование, включая вопросы исключительной компетенции общего собрания членов саморегулируемой организации, без присутствия в месте проведения общего собрания членов саморегулируемой организации.»;

5) статью 17 дополнить частью 9 следующего содержания:

«9. При проведении заседания постоянно действующего коллегиального органа управления саморегулируемой организации могут использоваться информационные и коммуникационные технологии, позволяющие обеспечить возможность дистанционного участия в таком заседании членов постоянно действующего коллегиального органа управления саморегулируемой организации и обсуждения вопросов повестки дня, в том числе принятия решений по вопросам, поставленным на голосование, без присутствия в месте проведения такого заседания.»;

6) в статье 20:

а) в части 1 слова «в случае, если не определен уполномоченный федеральный орган исполнительной власти, осуществляющий функции по государственному надзору за деятельностью саморегулируемых организаций в установленной сфере деятельности» исключить;

б) в части 2 слова «по государственному надзору» заменить словами «по федеральному государственному надзору»;

в) часть 4 изложить в следующей редакции:

«4. Ведение государственного реестра саморегулируемых организаций осуществляется в электронной форме.»;

г) в части 5 слова «на электронных носителях» исключить;

д) часть 6 дополнить словами «и подлежат размещению на официальном сайте уполномоченного федерального органа исполнительной власти, указанного в части 1 или 2 настоящей статьи (за исключением сведений, доступ к которым ограничен федеральными законами)»;

е) в части 8:

абзац первый после слов «официального сайта» дополнить словами «, адреса электронной почты»;

пункты 1, 3 и 4 признать утратившими силу;

ж) часть 8^1 изложить в следующей редакции:

«8^1. Заявление и документы, указанные в части 8 настоящей статьи, направляются некоммерческой организацией в уполномоченный федеральный орган исполнительной власти, указанный в части 1 или 2 настоящей статьи, в форме электронных документов (пакета электронных документов), подписанных некоммерческой организацией с использованием усиленной квалифицированной электронной подписи. Заявление и документы, указанные в части 8 настоящей статьи, некоммерческая организация вправе представить в уполномоченный федеральный орган исполнительной власти, указанный в части 1 или 2 настоящей статьи, непосредственно на бумажном носителе или почтовым отправлением с описью вложения и уведомлением о вручении.»;

з) дополнить частью 8^2 следующего содержания:

«8^2. В заявлении, указанном в части 8 настоящей статьи, некоммерческая организация может указать просьбу о направлении ей в электронной форме информации по вопросам внесения сведений о некоммерческой организации в государственный реестр саморегулируемых организаций.»;

и) в части 9 слова «за исключением документов, указанных в пунктах 1, 3 и 4 части 8 настоящей статьи,» исключить, после слов «в письменной форме» дополнить словами «(в том числе в электронной форме в случае, предусмотренном частью 8^2 настоящей статьи)»;

к) в части 10 слова «установленных пунктами 1, 3 и 4 части 8 настоящей статьи сведений (документов)» заменить словами «сведений о государственной регистрации некоммерческой организации и (или) ее членов (юридических лиц и индивидуальных предпринимателей)»;

л) дополнить частью 11^1 следующего содержания:

«11^1. Сведения, содержащиеся в государственном реестре саморегулируемых организаций, предоставляются по запросам заинтересованных лиц в виде выписки из государственного реестра саморегулируемых организаций в форме электронного документа, подписанного усиленной квалифицированной электронной подписью уполномоченного федерального органа исполнительной власти, указанного в части 1 или 2 настоящей статьи. Такая выписка предоставляется без взимания платы.»;

7) статью 21 дополнить частью 3^1 следующего содержания:

«3^1. Заявление об исключении сведений о некоммерческой организации из государственного реестра саморегулируемых организаций представляется в уполномоченный федеральный орган исполнительной власти, указанный в части 1 или 2 статьи 20 настоящего Федерального закона, в порядке, предусмотренном частью 8^1 статьи 20 настоящего Федерального закона. В этом заявлении саморегулируемая организация вправе указать просьбу о направлении ей в электронной форме информации по вопросам исключения сведений о некоммерческой организации из государственного реестра саморегулируемых организаций.»;

8) в статье 23:

а) в наименовании слова «Государственный надзор» заменить словами «Федеральный государственный надзор»;

б) слова «Государственный надзор» заменить словами «1. Федеральный государственный надзор»;

в) дополнить частями 2 — 5 следующего содержания:

«2. Орган государственного надзора в случае выявления нарушений требований, предъявляемых к саморегулируемой организации, направляет в саморегулируемую организацию предписание об устранении выявленных нарушений с указанием срока их устранения, который не может превышать шестьдесят дней, если иной срок не установлен федеральными законами, а в случаях, предусмотренных законодательством Российской Федерации, принимает меры по привлечению саморегулируемой организации и (или) ее должностных лиц к ответственности. Срок исполнения выданного предписания может быть однократно продлен органом государственного надзора по мотивированному обращению саморегулируемой организации, представленному в указанный орган не позднее чем за пять рабочих дней до истечения срока исполнения выданного предписания, на срок, не превышающий срока исполнения выданного предписания.

3. В случаях, установленных федеральными законами, надзор за деятельностью саморегулируемых организаций осуществляется Центральным банком Российской Федерации (Банком России) в установленном им порядке.

4. В случае, если в соответствии с частью 2 статьи 5 настоящего Федерального закона не установлено требование об обязательном членстве субъектов предпринимательской или профессиональной деятельности в саморегулируемых организациях для осуществления соответствующих видов предпринимательской или профессиональной деятельности, федеральный государственный надзор за деятельностью таких саморегулируемых организаций не осуществляется.

5. В случае, если в соответствии с Федеральным законом от 31 июля 2020 года № 248-ФЗ «О государственном контроле (надзоре) и муниципальном контроле в Российской Федерации» саморегулируемой организацией было заключено с контрольным (надзорным) органом соглашение о признании результатов ее деятельности, в отношении такой саморегулируемой организации осуществляется контроль за соблюдением условий указанного соглашения.».

Статья 83

Внести в Федеральный закон от 1 декабря 2007 года № 317-ФЗ «О Государственной корпорации по атомной энергии «Росатом» (Собрание законодательства Российской Федерации, 2007, № 49, ст. 6078; 2009, № 29, ст. 3642; 2010, № 48, ст. 6246; 2011, № 29, ст. 4281; № 30, ст. 4591; № 49, ст. 7025; 2013, № 27, ст. 3477, 3480; 2014, № 23, ст. 2928; 2015, № 1, ст. 52; 2016, № 14, ст. 1904; № 27, ст. 4160; 2018, № 1, ст. 74; 2019, № 18, ст. 2205) следующие изменения:

1) пункт 1 части 2 статьи 5 дополнить подпунктами «к» и «л» следующего содержания:

«к) положение об организации и осуществлении лицензионного контроля деятельности организаций по использованию ядерных материалов и радиоактивных веществ при проведении работ по использованию атомной энергии в оборонных целях, включая разработку, изготовление, испытание, транспортирование (перевозку), эксплуатацию, хранение, ликвидацию и утилизацию ядерного оружия и ядерных энергетических установок военного назначения, за исключением деятельности воинских частей и организаций Министерства обороны Российской Федерации в этой области;

л) порядок разработки федеральных норм и правил в области безопасности ядерного оружия и ядерных энергетических установок военного назначения, устанавливающих обязательные требования в области безопасности в отношении ядерных зарядов, ядерных боеприпасов на всех стадиях жизненного цикла ядерного оружия; ядерных энергетических установок военного назначения; образцов вооружения, военной и специальной техники с использованием ядерных оружейных технологий;»;

2) в статье 7:

а) в пункте 18 слова «лицензионный контроль» заменить словами «лицензионный контроль. Предметом лицензионного контроля является соблюдение указанными организациями установленных Корпорацией лицензионных требований и условий действия лицензий, исполнения решений, принимаемых по результатам контрольных мероприятий»;

б) пункт 31 после слова «осуществляет» дополнить словом «федеральный»;

3) пункт 3 части 1 статьи 8 дополнить подпунктами «г» и «д» следующего содержания:

«г) обязательные требования в области безопасности в отношении ядерных зарядов, ядерных боеприпасов на всех стадиях жизненного цикла ядерного оружия; ядерных энергетических установок военного назначения; образцов вооружения, военной и специальной техники с использованием ядерных оружейных технологий, являющиеся федеральными нормами и правилами в области безопасности ядерного оружия и ядерных энергетических установок военного назначения, разрабатываемыми в порядке, установленном Правительством Российской Федерации;

д) типовые формы документов (формы документов), используемые Корпорацией при осуществлении лицензионного контроля деятельности организаций по использованию ядерных материалов и радиоактивных веществ при проведении работ по использованию атомной энергии в оборонных целях, включая разработку, изготовление, испытание, транспортирование (перевозку), эксплуатацию, хранение, ликвидацию и утилизацию ядерного оружия и ядерных энергетических установок военного назначения, за исключением деятельности воинских частей и организаций Министерства обороны Российской Федерации в этой области;».

Статья 84

Внести в Федеральный закон от 26 июня 2008 года № 102-ФЗ «Об обеспечении единства измерений» (Собрание законодательства Российской Федерации, 2008, № 26, ст. 3021; 2011, № 30, ст. 4590; 2013, № 49, ст. 6339; 2014, № 26, ст. 3366; № 30, ст. 4255; 2015, № 29, ст. 4359; 2019, № 52, ст. 7814) следующие изменения:

1) в пункте 3 статьи 2 слово «надзор» заменить словами «контроль (надзор)»;

2) в статье 3^1:

а) в наименовании слово «надзору» заменить словами «контролю (надзору)»;

б) слова «надзору (за исключением метрологического надзора в области обороны и обеспечения безопасности Российской Федерации)» заменить словами «контролю (надзору), за исключением метрологического надзора в области обороны и обеспечения безопасности Российской Федерации»;

3) в пункте 4 статьи 11 слово «надзор» заменить словами «контроль (надзор)»;

4) статью 15 изложить в следующей редакции:

«Статья 15. **Федеральный государственный метрологический контроль (надзор)**

1. Федеральный государственный метрологический контроль (надзор) осуществляется:

1) федеральным органом исполнительной власти, уполномоченным Правительством Российской Федерации;

2) на объектах федеральных органов исполнительной власти в сфере обороны, обеспечения безопасности, войск национальной гвардии Российской Федерации, внутренних дел, государственной охраны, внешней разведки, мобилизационной подготовки и мобилизации, на объектах, занимаемых войсками национальной гвардии Российской Федерации, — подразделениями указанных федеральных органов исполнительной власти, их территориальных органов и соответствующих органов управления, а также их государственными учреждениями.

2. Предметом федерального государственного метрологического контроля (надзора) является соблюдение юридическими лицами, индивидуальными предпринимателями обязательных требований в сфере государственного регулирования обеспечения единства измерений, установленных настоящим Федеральным законом и принимаемыми в соответствии с ним иными нормативными правовыми актами.

3. Организация и осуществление федерального государственного метрологического контроля (надзора) регулируются Федеральным законом от 31 июля 2020 года № 248-ФЗ «О государственном контроле (надзоре) и муниципальном контроле в Российской Федерации», а в случаях, указанных в пункте 2 части 1 настоящей статьи, нормативными правовыми актами соответствующих федеральных органов исполнительной власти, принимаемыми по согласованию с федеральным органом исполнительной власти, осуществляющим функции по выработке государственной политики и нормативно-правовому регулированию в сфере стандартизации и обеспечения единства измерений.

4. Положение о федеральном государственном метрологическом контроле (надзоре) утверждается Правительством Российской Федерации.

5. При осуществлении федерального государственного метрологического контроля (надзора) проводятся следующие виды профилактических мероприятий:

1) информирование;

2) обобщение правоприменительной практики;

3) объявление предостережения;

4) самообследование;

5) профилактический визит.

6. При осуществлении федерального государственного метрологического контроля (надзора) орган государственного надзора вправе привлекать специалистов, экспертов, экспертные организации.

7. Проведение отбора проб (образцов), инструментального обследования, экспертизы в рамках федерального государственного метрологического контроля (надзора) осуществляют аккредитованные испытательные лаборатории (центры), привлекаемые в качестве экспертных организаций в соответствии с законодательством о контрактной системе в сфере закупок товаров, работ, услуг для обеспечения государственных и муниципальных нужд.»;

5) в статье 17:

а) в наименовании слово «надзора» заменить словами «контроля (надзора)»;

б) в части 1 слово «надзора» заменить словами «контроля (надзора)», слово «надзор» заменить словами «контроль (надзор)»;

в) в пункте 1 части 2 слово «надзора» заменить словами «контроля (надзора)»;

г) в части 3:

в абзаце первом слово «надзор» заменить словами «контроль (надзор)»;

пункт 5 признать утратившим силу;

д) в абзаце первом части 4 слово «надзор» заменить словами «контроль (надзор)»;

6) в статье 21:

а) в пункте 1 части 1 слово «надзору» заменить словами «контролю (надзору)»;

б) в части 2:

в абзаце первом слово «надзору» заменить словами «контролю (надзору)»;

в пункте 5 слово «надзора» заменить словами «контроля (надзора)»;

в) в части 3 слово «надзору» заменить словами «контролю (надзору)»;

7) в части 1 статьи 24 слова «государственный метрологический надзор» заменить словами «федеральный государственный метрологический контроль (надзор)»;

8) в пункте 6 статьи 25 слово «надзору» заменить словами «контролю (надзору)».

Статья 85

Внести в Федеральный закон от 26 декабря 2008 года № 294-ФЗ «О защите прав юридических лиц и индивидуальных предпринимателей при осуществлении государственного контроля (надзора) и муниципального контроля» (Собрание законодательства Российской Федерации, 2008, № 52, ст. 6249; 2015, № 1, ст. 64; 2016, № 27, ст. 4210; 2018, № 32, ст. 5109) следующие изменения:

1) пункт 2 части 1 статьи 8^3 признать утратившим силу;

2) в части 1 статьи 13^3 слова «федеральной государственной информационной системой» заменить словами «подсистемой Единого реестра контрольных (надзорных) мероприятий, созданного в соответствии с Федеральным законом от 31 июля 2020 года № 248-ФЗ «О государственном контроле (надзоре) и муниципальном контроле в Российской Федерации»;

3) дополнить статьей 26^3 следующего содержания:

«Статья 26^3. **Особенности применения настоящего Федерального закона**

1. Установить, что положения настоящего Федерального закона применяются до 31 декабря 2024 года включительно:

1) при организации и осуществлении следующих видов государственного контроля (надзора):

а) контроль за оборотом наркотических средств, психотропных веществ и их прекурсоров, культивирование наркосодержащих растений;

б) контроль в сфере правовой охраны результатов интеллектуальной деятельности, созданных за счет бюджетных ассигнований федерального бюджета;

в) контроль за соблюдением законодательства о государственном оборонном заказе;

г) федеральный государственный контроль (надзор) в сфере миграции;

д) федеральный государственный надзор за деятельностью саморегулируемых организаций;

е) государственный контроль за соблюдением антимонопольного законодательства;

ж) федеральный государственный надзор в области использования атомной энергии, федеральный государственный надзор в области ядерной и радиационной безопасности при разработке, изготовлении, испытании, эксплуатации, хранении и утилизации ядерного оружия и ядерных энергетических установок военного назначения; федеральный государственный надзор в области физической защиты ядерных материалов, ядерных установок и пунктов хранения ядерных материалов на ядерных объектах, подведомственных Министерству обороны Российской Федерации, а также на ядерных объектах, на которых осуществляется выполнение заказов в интересах обеспечения обороны Российской Федерации; государственный контроль за обеспечением безопасности транспортирования (перевозки) ядерных материалов, радиоактивных веществ и изделий из них (в части соблюдения требований к организации и осуществлению специальных перевозок), за исключением ядерных материалов, переданных в составе изделий Министерству обороны Российской Федерации;

з) лицензионный контроль деятельности организаций по использованию ядерных материалов и радиоактивных веществ при проведении работ по использованию атомной энергии в оборонных целях, включая разработку, изготовление, испытание, транспортирование (перевозку), эксплуатацию, хранение, ликвидацию и утилизацию ядерного оружия и ядерных энергетических установок военного назначения;

и) лицензионный контроль за разработкой, производством, распространением шифровальных (криптографических) средств, информационных систем и телекоммуникационных систем, защищенных с использованием шифровальных (криптографических) средств (за исключением случая, если техническое обслуживание шифровальных (криптографических) средств, информационных систем и телекоммуникационных систем, защищенных с использованием шифровальных (криптографических) средств, осуществляется для обеспечения собственных нужд юридического лица или индивидуального предпринимателя);

к) лицензионный контроль за разработкой, производством, реализацией и приобретением в целях продажи специальных технических средств, предназначенных для негласного получения информации;

л) лицензионный контроль за деятельностью по выявлению электронных устройств, предназначенных для негласного получения информации (за исключением случая, если указанная деятельность осуществляется для обеспечения собственных нужд юридического лица или индивидуального предпринимателя);

м) лицензионный контроль за разработкой и производством средств защиты конфиденциальной информации;

н) лицензионный контроль за деятельностью по технической защите конфиденциальной информации;

о) федеральный государственный надзор за деятельностью некоммерческих организаций;

п) надзор и контроль за исполнением законодательства Российской Федерации о свободе совести, свободе вероисповедания и о религиозных объединениях;

2) при применении уведомительного порядка начала осуществления отдельных видов предпринимательской деятельности;

3) в отношении видов регионального государственного контроля (надзора), муниципального контроля до дня вступления в силу положений о видах контроля, принятых во исполнение Федерального закона от 31 июля 2020 года № 248-ФЗ «О государственном контроле (надзоре) и муниципальном контроле в Российской Федерации», но не позднее 31 декабря 2021 года в части возможности использования единого реестра проверок.

2. Федеральными законами, предусматривающими специальное правовое регулирование в отношении отдельных территорий (федеральной территории «Сириус», свободного порта Владивосток, свободной экономической зоны на территориях Республики Крым и города федерального значения Севастополя, территорий опережающего социально-экономического развития, инновационного центра «Сколково», особых экономических зон, Арктической зоны Российской Федерации), могут быть установлены особенности организации и осуществления государственного контроля (надзора) и муниципального контроля на указанных территориях, в том числе полномочия Правительства Российской Федерации по установлению таких особенностей.

3. Правительство Российской Федерации вправе установить особенности осуществления отдельных видов государственного контроля (надзора), в том числе в отношении субъекта экспериментального правового режима в сфере цифровых инноваций в части его деятельности и результатов такой деятельности, а также используемых производственных объектов, в рамках экспериментального правового режима в сфере цифровых инноваций, за исключением осуществления контроля (надзора) за деятельностью субъектов экспериментального правового режима на финансовом рынке.».

Статья 86

Внести в Федеральный закон от 30 декабря 2008 года № 307-ФЗ «Об аудиторской деятельности» (Собрание законодательства Российской Федерации, 2009, № 1, ст. 15; 2010, № 27, ст. 3420; 2014, № 49, ст. 6912; 2017, № 18, ст. 2673; 2021, № 1, ст. 37; № 11, ст. 1706) следующие изменения:

1) в статье 10:

а) часть 3 дополнить словами «(далее — обязательные требования), а также исполнение ими решений саморегулируемой организации аудиторов, уполномоченного федерального органа по контролю и надзору о применении соответственно мер воздействия, мер дисциплинарного воздействия, принимаемых по результатам внешнего контроля качества работы»;

б) дополнить частью 12 следующего содержания:

«12. Саморегулируемая организация аудиторов на основании соглашения о признании результатов внешних проверок уполномоченного федерального органа по контролю и надзору, заключаемого саморегулируемой организацией аудиторов с уполномоченным федеральным органом по контролю и надзору, вправе в установленном ею порядке признать плановую внешнюю проверку качества работы аудиторской организации осуществленной в случае, если в соответствующем периоде в отношении деятельности такой аудиторской организации уполномоченным федеральным органом по контролю и надзору осуществлена плановая проверка.»;

2) в статье 10^1:

а) наименование после слов «качества работы» дополнить словами «(федеральный государственный контроль (надзор))»;

б) в части 1 после слов «Федерального закона,» дополнить словами «является федеральным государственным контролем (надзором) и», слова «в порядке, установленном уполномоченным федеральным органом» исключить;

в) части 3 и 4 изложить в следующей редакции:

«3. Уполномоченный федеральный орган по контролю и надзору при осуществлении внешнего контроля качества работы аудиторских организаций, проводящих обязательный аудит бухгалтерской (финансовой) отчетности организаций, указанных в части 3 статьи 5 настоящего Федерального закона, проводит следующие профилактические мероприятия:

1) информирование;

2) обобщение правоприменительной практики;

3) объявление предостережения;

4) профилактический визит.

4. Организация и осуществление уполномоченным федеральным органом по контролю и надзору внешнего контроля качества работы аудиторских организаций, проводящих обязательный аудит бухгалтерской (финансовой) отчетности организаций, указанных в части 3 статьи 5 настоящего Федерального закона, регулируются Федеральным законом от 31

3) в части 9 статьи 18 слова «Государственный контроль» заменить словами «Федеральный государственный надзор», второе предложение исключить, слова «Предметом государственного контроля» заменить словами «Предметом федерального государственного надзора», дополнить предложением следующего содержания: «К отношениям, связанным с осуществлением федерального государственного надзора, применяются положения Федерального закона от 26 декабря 2008 года № 294-ФЗ «О защите прав юридических лиц и индивидуальных предпринимателей при осуществлении государственного контроля (надзора) и муниципального контроля».»;

4) в главе 9:

а) наименование изложить в следующей редакции:

«Глава 9. **Оценка соблюдения обязательных требований в области энергосбережения и повышения энергетической эффективности»;**

б) статью 28 изложить в следующей редакции:

«Статья 28. **Оценка соблюдения обязательных требований в области энергосбережения и повышения энергетической эффективности**

Оценка соблюдения обязательных требований в области энергосбережения и повышения энергетической эффективности осуществляется в рамках осуществления государственного контроля (надзора) в области регулируемых государством цен (тарифов) и федерального государственного энергетического надзора.».

Статья 89

Внести в Федеральный закон от 28 декабря 2009 года № 381-ФЗ «Об основах государственного регулирования торговой деятельности в Российской Федерации» (Собрание законодательства Российской Федерации, 2010, № 1, ст. 2; 2016, № 27, ст. 4206; 2018, № 1, ст. 71; № 31, ст. 4861; № 53, ст. 8414) следующие изменения:

1) пункт 3^1 части 1 статьи 5 изложить в следующей редакции:

«3^1) утверждение перечня отдельных товаров, подлежащих обязательной маркировке средствами идентификации, или критериев определения таких товаров, перечня групп хозяйствующих субъектов, осуществляющих маркировку отдельных товаров средствами идентификации по видам деятельности, правил маркировки товаров, подлежащих обязательной маркировке средствами идентификации, включая порядок реализации указанных товаров, произведенных до ввода обязательной маркировки средствами идентификации и не маркированных средствами идентификации, а также особенностей маркировки отдельных товаров, подлежащих обязательной маркировке средствами идентификации, и внедрения государственной информационной системы мониторинга за оборотом товаров, подлежащих обязательной маркировке средствами идентификации, в отношении указанных товаров. Сроки вступления в силу положений, устанавливающих обязательные требования по маркировке отдельных товаров средствами идентификации, определяются в соответствии с Федеральным законом от 31 июля 2020 года № 247-ФЗ «Об обязательных требованиях в Российской Федерации». При этом Правительство Российской Федерации вправе определять специальные сроки поэтапного применения обязательных требований по маркировке товаров средствами идентификации по различным видам товаров в рамках одной товарной группы и (или) группам хозяйствующих субъектов;»;

2) в главе 3:

а) наименование изложить в следующей редакции:

«Глава 3. **Антимонопольное регулирование, государственный контроль (надзор) за соблюдением требований настоящего Федерального закона»;**

б) в статье 16:

наименование изложить в следующей редакции:

«Статья 16. **Государственный контроль (надзор) за соблюдением требований настоящего Федерального закона»;**

часть 1 признать утратившей силу.

Статья 90

Внести в Федеральный закон от 12 апреля 2010 года № 61-ФЗ «Об обращении лекарственных средств» (Собрание законодательства Российской Федерации, 2010, № 16, ст. 1815; 2012, № 26, ст. 3446; 2013, № 27, ст. 3477; 2014, № 52, ст. 7540; 2015, № 29, ст. 4367; 2018, № 49, ст. 7521; № 53, ст. 8437; 2019, № 23, ст. 2917; № 31, ст. 4456; № 52, ст. 7793, 7799; 2020, № 14, ст. 2035) следующие изменения:

1) в статье 5:

а) пункт 3 после слова «осуществление» дополнить словом «федерального»;

б) пункт 4 после слов «лекарственных средств» дополнить словами «, в том числе федеральный государственный лицензионный контроль деятельности по производству лекарственных средств, периодическое подтверждение соответствия лицензиата, имеющего лицензию на производство лекарственных средств,»;

2) в главе 4:

а) наименование изложить в следующей редакции:

«Глава 4. **Лицензирование производства лекарственных средств и фармацевтической деятельности, государственный контроль (надзор) в сфере обращения лекарственных средств»;**

б) в части 3 статьи 8 слова «должен переоформить лицензию на производство лекарственных средств» заменить словами «должен подать в лицензирующий орган заявление о внесении изменений в реестр лицензий на производство лекарственных средств»;

в) статью 9 изложить в следующей редакции:

«Статья 9. **Государственный контроль (надзор) в сфере обращения лекарственных средств**

1. Государственный контроль (надзор) в сфере обращения лекарственных средств осуществляется посредством федерального государственного контроля (надзора) в сфере обращения лекарственных средств и федерального государственного лицензионного контроля деятельности по производству лекарственных средств, осуществляемых федеральными органами исполнительной власти, уполномоченными Правительством Российской Федерации.

2. Предметом федерального государственного контроля (надзора) в сфере обращения лекарственных средств являются:

1) соблюдение обязательных требований в сфере обращения лекарственных средств, в том числе:

а) требований к доклиническим исследованиям лекарственных средств, клиническим исследованиям лекарственных препаратов, изготовлению, хранению, перевозке, ввозу в Российскую Федерацию, отпуску, реализации, передаче, продаже лекарственных средств, применению лекарственных препаратов, уничтожению лекарственных средств, установлению производителями лекарственных препаратов цен на лекарственные препараты, включенные в перечень жизненно необходимых и важнейших лекарственных препаратов;

б) требований к соответствию лекарственных средств, находящихся в обращении, показателям качества, эффективности и безопасности, установленным в соответствии с настоящим Федеральным законом;

в) требований к соблюдению субъектами обращения лекарственных средств, указанных в части 1 статьи 67^1 настоящего Федерального закона, ограничений, налагаемых статьями 67^1 и 67^2 настоящего Федерального закона;

2) соблюдение лицензионных требований к осуществлению фармацевтической деятельности;

3) соблюдение требований к предоставлению субъектами обращения лекарственных средств информации о лекарственных средствах и (или) лекарственных препаратах, предусмотренной статьями 9^1, 52^1 и 64 настоящего Федерального закона.

3. При осуществлении федерального государственного контроля (надзора) в сфере обращения лекарственных средств проводятся следующие виды контрольных (надзорных) мероприятий:

1) документарная проверка;

2) выездная проверка;

3) выборочный контроль качества;

4) контрольная закупка;

5) инспекционный визит;

6) наблюдение за соблюдением обязательных требований (мониторинг безопасности) (фармаконадзор).

4. Организация и осуществление федерального государственного контроля (надзора) в сфере обращения лекарственных средств регулируются Федеральным законом от 31 июля 2020 года № 248-ФЗ «О государственном контроле (надзоре) и муниципальном контроле в Российской Федерации».

5. Внеплановый выборочный контроль качества проводится в том числе на основании программы проверок.

6. Плановый выборочный контроль качества не проводится.

7. По результатам выборочного контроля качества наряду с решениями, предусмотренными Федеральным законом от 31 июля 2020 года № 248-ФЗ «О государственном контроле (надзоре) и муниципальном контроле в Российской Федерации», федеральными органами исполнительной власти, уполномоченными на осуществление выборочного контроля качества, принимаются следующие решения:

1) о дальнейшем гражданском обороте серии, партии соответствующего лекарственного средства в случае подтверждения по результатам проведенных испытаний соответствия качества лекарственного средства установленным требованиям;

2) об изъятии из гражданского оборота серии, партии соответствующего лекарственного средства в случае выявления по результатам проведенных испытаний несоответствия качества лекарственного средства установленным требованиям;

3) о переводе лекарственного средства на посерийный выборочный контроль качества лекарственных средств в случае повторного выявления несоответствия качества лекарственного средства установленным требованиям и (при необходимости) о проверке субъекта обращения лекарственных средств. Расходы, связанные с проведением посерийного выборочного контроля, оплачиваются производителем лекарственного средства либо держателем или владельцем регистрационного удостоверения лекарственного препарата.

8. Федеральный государственный лицензионный контроль деятельности по производству лекарственных средств осуществляется в соответствии с законодательством Российской Федерации.»;

г) дополнить статьями 9^1 — 9^4 следующего содержания:

«Статья 9^1. **Программа проверок**

1. В целях организации выборочного контроля качества лекарственных средств формируется программа проверок.

2. Для целей реализации программы проверок производители лекарственных средств и организации, осуществляющие ввоз лекарственных средств в Российскую Федерацию, предоставляют в отношении лекарственных средств для медицинского применения в уполномоченный федеральный орган исполнительной власти, осуществляющий функции по контролю и надзору в сфере здравоохранения, в отношении лекарственных средств для ветеринарного применения в уполномоченный федеральный орган исполнительной власти, осуществляющий функции по контролю и надзору в сфере обращения лекарственных средств для ветеринарного применения, сведения о сериях, партиях лекарственных средств, поступающих в гражданский оборот в Российской Федерации, в порядке, составе и объеме, установленных указанными федеральными органами исполнительной власти в отношении лекарственных средств для медицинского применения и в отношении лекарственных средств для ветеринарного применения соответственно.

3. Программа проверок формируется на календарный год в срок до 30 декабря года, предшествующего году проведения выборочного контроля.

4. В случае наступления событий, указанных в подпунктах «б» и «в» пункта 2 части 6 настоящей статьи, федеральным органом исполнительной власти, осуществляющим функции по контролю и надзору в сфере здравоохранения, федеральным органом исполнительной власти, осуществляющим функции по контролю и надзору в сфере обращения лекарственных средств для ветеринарного применения, при необходимости вносятся соответствующие изменения в программу проверок.

5. В программу проверок могут включаться мероприятия с учетом нарушений, выявленных в рамках контрольных (надзорных) мероприятий за предыдущий календарный год.

6. Программа проверок содержит:

1) перечень лекарственных средств, отбор образцов которых будет осуществляться в рамках выборочного контроля, формируемый с учетом результатов государственного контроля (надзора) в сфере обращения лекарственных средств за календарный год, предшествующий году проведения выборочного контроля;

2) указание на событие, наступление которого является основанием для осуществления выборочного контроля:

а) получение сведений, представляемых в составе и объеме, установленных федеральным органом исполнительной власти, осуществляющим функции по контролю и надзору в сфере здравоохранения, федеральным органом исполнительной власти, осуществляющим функции по контролю и надзору в сфере обращения лекарственных средств для ветеринарного применения, о сериях, партиях лекарственных средств, поступающих в гражданский оборот в Российской Федерации, указанных в пункте 1 настоящей части, организациями, осуществляющими производство лекарственных средств в Российской Федерации и ввоз лекарственных средств в Российскую Федерацию;

б) получение поступающей в порядке, установленном статьей 64 настоящего Федерального закона, информации о побочных действиях, нежелательных реакциях, серьезных нежелательных реакциях, непредвиденных нежелательных реакциях при применении лекарственных препаратов, об индивидуальной непереносимости, отсутствии эффективности лекарственных препаратов, а также об иных фактах и обстоятельствах, представляющих угрозу жизни или здоровью человека либо животного при применении лекарственных препаратов и выявленных на всех этапах обращения лекарственных препаратов в Российской Федерации и других государствах;

в) получение в соответствии с Федеральным законом от 31 июля 2020 года № 248-ФЗ «О государственном контроле (надзоре) и муниципальном контроле в Российской Федерации» сведений о причинении вреда или об угрозе причинения вреда жизни, здоровью граждан или животных.

Статья 9^2. **Государственный контроль (надзор) за реализацией органами исполнительной власти субъектов Российской Федерации полномочий в сфере обращения лекарственных средств для медицинского применения**

1. Государственный контроль (надзор) за реализацией органами исполнительной власти субъектов Российской Федерации полномочий в сфере обращения лекарственных средств для медицинского применения осуществляется уполномоченным Правительством Российской Федерации органом исполнительной власти.

2. Предметом государственного контроля (надзора) за реализацией органами исполнительной власти субъектов Российской Федерации полномочий в сфере обращения лекарственных средств для медицинского применения является соблюдение уполномоченными органами исполнительной власти субъектов Российской Федерации методики установления предельных размеров оптовых надбавок и предельных размеров розничных надбавок к фактическим отпускным ценам, установленным производителями лекарственных препаратов, на лекарственные препараты, включенные в перечень жизненно необходимых и важнейших лекарственных препаратов.

3. При осуществлении государственного контроля (надзора) за реализацией органами исполнительной власти субъектов Российской Федерации полномочий в сфере обращения лекарственных средств для медицинского применения проводятся следующие виды мероприятий:

1) документарные проверки;

2) выездные проверки.

4. Организация и осуществление государственного контроля (надзора) за реализацией органами исполнительной власти субъектов Российской Федерации полномочий в сфере обращения лекарственных средств для медицинского применения регулируются Федеральным законом от 6 октября 1999 года № 184-ФЗ «Об общих принципах организации законодательных (представительных) и исполнительных органов государственной власти субъектов Российской Федерации».

5. Положение о государственном контроле (надзоре) за реализацией органами исполнительной власти субъектов Российской Федерации полномочий в сфере обращения лекарственных средств для медицинского применения утверждается Правительством Российской Федерации.

Статья 9^3. **Региональный государственный контроль (надзор) за применением цен на лекарственные препараты, включенные в перечень жизненно необходимых и важнейших лекарственных препаратов**

1. Региональный государственный контроль (надзор) за применением цен на лекарственные препараты, включенные в перечень жизненно необходимых и важнейших лекарственных препаратов, осуществляется органом исполнительной власти субъекта Российской Федерации, уполномоченным высшим исполнительным органом государственной власти субъекта Российской Федерации.

2. Предметом регионального государственного контроля (надзора) за применением цен на лекарственные препараты, включенные в перечень жизненно необходимых и важнейших лекарственных препаратов, является соблюдение организациями оптовой торговли лекарственными средствами, аптечными организациями, индивидуальными предпринимателями, имеющими лицензию на фармацевтическую деятельность, медицинскими организациями, имеющими лицензию на фармацевтическую деятельность, и их обособленными подразделениями (амбулаториями, фельдшерскими и фельдшерско-акушерскими пунктами, центрами (отделениями) общей врачебной (семейной) практики), расположенными в сельских населенных пунктах, в которых отсутствуют аптечные организации, при реализации лекарственных препаратов требований к применению цен, уровень которых не должен превышать сумму фактической отпускной цены, установленной производителем лекарственных препаратов, и которые не превышают зарегистрированных предельных отпускных цен, и размеров оптовых надбавок и (или) размеров розничных надбавок, не превышающих соответственно размеров предельных оптовых надбавок и (или) размеров предельных розничных надбавок, установленных в субъекте Российской Федерации.

3. Организация и осуществление регионального государственного контроля (надзора) за применением цен на лекарственные препараты, включенные в перечень жизненно необходимых и важнейших лекарственных препаратов, регулируются Федеральным законом от 31 июля 2020 года № 248-ФЗ «О государственном контроле (надзоре) и муниципальном контроле в Российской Федерации».

4. Положение о региональном государственном контроле (надзоре) за применением цен на лекарственные препараты, включенные в перечень жизненно необходимых и важнейших лекарственных препаратов, утверждается высшим исполнительным органом государственной власти субъекта Российской Федерации.

Статья 9^4. **Федеральный государственный лицензионный контроль деятельности по производству лекарственных средств**

1. Федеральный государственный лицензионный контроль деятельности по производству лекарственных средств осуществляется федеральными органами исполнительной власти, уполномоченными Правительством Российской Федерации.

2. Федеральный государственный лицензионный контроль деятельности по производству лекарственных средств осуществляется в соответствии с Федеральным законом от 4 мая 2011 года № 99-ФЗ «О лицензировании отдельных видов деятельности» и Федеральным законом от 31 июля 2020 года № 248-ФЗ «О государственном контроле (надзоре) и муниципальном контроле в Российской Федерации». В рамках федерального государственного лицензионного контроля деятельности по производству лекарственных средств плановые контрольные (надзорные) мероприятия не проводятся, при этом проводится периодическое подтверждение соответствия лицензиатов лицензионным требованиям в соответствии с Федеральным законом от 4 мая 2011 года № 99-ФЗ «О лицензировании отдельных видов деятельности».».

Статья 91

Внести в Федеральный закон от 27 июля 2010 года № 190-ФЗ «О теплоснабжении» (Собрание законодательства Российской Федерации, 2010, № 31, ст. 4159; 2011, № 23, ст. 3263; № 30, ст. 4590; № 50, ст. 7359; 2012, № 26, ст. 3446; № 53, ст. 7616, 7643; 2013, № 19, ст. 2330; 2014, № 42, ст. 5615; № 49, ст. 6913; 2015, № 48, ст. 6723; 2016, № 18, ст. 2508; 2017, № 31, ст. 4828; 2018, № 30, ст. 4543, 4555; 2020, № 14, ст. 2014; № 46, ст. 7205) следующие изменения:

1) в статье 4:

а) пункты 7 — 9 части 2 признать утратившими силу;

б) часть 5 изложить в следующей редакции:

«5. Государственный контроль (надзор) за реализацией органами исполнительной власти субъектов Российской Федерации, органами местного самоуправления полномочий в сфере теплоснабжения осуществляется федеральными органами исполнительной власти, указанными в частях 2—4 настоящей статьи, в соответствии с положениями Федерального закона от 6 октября 1999 года № 184-ФЗ «Об общих принципах организации законодательных (представительных) и исполнительных органов государственной власти субъектов Российской Федерации» и Федерального закона от 6 октября 2003 года № 131-ФЗ «Об общих принципах организации местного самоуправления в Российской Федерации».»;

2) статью 4^1 изложить в следующей редакции:

«Статья 4^1. **Федеральный государственный энергетический надзор**

1. Федеральный государственный энергетический надзор в сфере теплоснабжения осуществляется:

1) федеральным органом исполнительной власти, уполномоченным Правительством Российской Федерации;

2) на объектах (в организациях), подведомственных федеральным органам исполнительной власти в сфере обороны, обеспечения безопасности, государственной охраны, внешней разведки, мобилизационной подготовки и мобилизации, — подразделениями указанных федеральных органов исполнительной власти.

2. К предмету федерального государственного энергетического надзора в сфере теплоснабжения относятся:

1) соблюдение теплоснабжающими организациями и теплосетевыми организациями обязательных требований к безопасному ведению работ на объектах теплоснабжения, требований безопасности в сфере теплоснабжения, установленных настоящим Федеральным законом, правилами технической эксплуатации объектов теплоснабжения и теплопотребляющих установок, а также правилами по охране труда применительно к объектам теплоснабжения;

2) соблюдение изготовителем, исполнителем (лицом, выполняющим функции иностранного изготовителя), продавцом требований, установленных техническими регламентами, или обязательных требований, подлежащих применению до дня вступления в силу технических регламентов в соответствии с Федеральным законом от 27 декабря 2002 года № 184-ФЗ «О техническом регулировании».

3. В положении о федеральном государственном энергетическом надзоре в сфере теплоснабжения указываются наименование и структурные элементы технического регламента и (или) обязательных требований, подлежащих применению до дня вступления в силу технических регламентов в соответствии с Федеральным законом от 27 декабря 2002 года № 184-ФЗ «О техническом регулировании», оценка соблюдения которых осуществляется в рамках федерального государственного энергетического надзора в сфере теплоснабжения, а также виды продукции, являющиеся объектами федерального государственного энергетического надзора в сфере теплоснабжения.

4. Организация и осуществление федерального государственного энергетического надзора регулируются Федеральным законом от 31 июля 2020 года № 248-ФЗ «О государственном контроле (надзоре) и муниципальном контроле в Российской Федерации», а в случаях, указанных в пункте 2 части 1 настоящей статьи, нормативными правовыми актами соответствующих федеральных органов исполнительной власти, принимаемыми по согласованию с уполномоченным Правительством Российской Федерации на осуществление федерального государственного энергетического надзора федеральным органом исполнительной власти. К отношениям, связанным с осуществлением федерального государственного энергетического надзора в случаях, указанных в пункте 2 части 1 настоящей статьи, не применяется положение части 5 настоящей статьи.

5. Положение о федеральном государственном энергетическом надзоре утверждается Правительством Российской Федерации.

6. В отношении источников тепловой энергии, функционирующих в режиме комбинированной выработки электрической и тепловой энергии, федеральный государственный энергетический надзор осуществляется в соответствии с законодательством Российской Федерации об электроэнергетике.

7. В отношении объектов теплоснабжения, являющихся опасными производственными объектами I, II и III класса опасности, плановые контрольные (надзорные) мероприятия по соблюдению требований безопасности в сфере теплоснабжения проводятся при осуществлении федерального государственного надзора в области промышленной безопасности.»;

3) пункт 7^3 части 2 статьи 5 после слов «осуществление контроля» дополнить словами «(в рамках осуществления регионального государственного контроля (надзора) в области регулирования цен (тарифов) в сфере теплоснабжения)»;

4) пункт 11 части 1 статьи 7 изложить в следующей редакции:

«11) осуществление федерального и регионального государственного контроля (надзора) в области регулирования цен (тарифов) в сфере теплоснабжения, в том числе за установлением и изменением в ценовых зонах теплоснабжения предельного уровня цены на тепловую энергию (мощность).»;

5) статью 12^1 изложить в следующей редакции:

«Статья 12^1. **Государственный контроль (надзор) в области регулирования цен (тарифов) в сфере теплоснабжения**

1. Государственный контроль (надзор) в области регулирования цен (тарифов) в сфере теплоснабжения осуществляется посредством:

1) федерального государственного контроля (надзора) в области регулирования цен (тарифов) в сфере теплоснабжения, осуществляемого федеральным органом исполнительной власти, уполномоченным Правительством Российской Федерации, в соответствии с положением, утверждаемым Правительством Российской Федерации;

2) регионального государственного контроля (надзора) в области регулирования цен (тарифов) в сфере теплоснабжения, осуществляемого уполномоченными органами исполнительной власти субъектов Российской Федерации в соответствии с положениями, утверждаемыми высшими исполнительными органами государственной власти субъектов Российской Федерации.

2. Предметом государственного контроля (надзора) в области регулирования цен (тарифов) в сфере теплоснабжения являются:

1) для федерального государственного контроля (надзора) в области регулирования цен (тарифов) в сфере теплоснабжения — соблюдение юридическими лицами, индивидуальными предпринимателями в процессе осуществления регулируемых видов деятельности в сфере теплоснабжения обязательных требований, установленных настоящим Федеральным законом, другими федеральными законами и иными нормативными правовыми актами Российской Федерации в сфере теплоснабжения, к установлению и применению цен (тарифов) в сфере теплоснабжения, регулируемых на уровне федеральных органов исполнительной власти, в том числе в части определения достоверности, экономической обоснованности расходов и иных показателей, учитываемых при государственном регулировании цен (тарифов), экономической обоснованности фактического расходования средств при осуществлении регулируемых видов деятельности в сфере теплоснабжения, правильности применения государственных регулируемых цен (тарифов) в сфере теплоснабжения, раздельного учета доходов и расходов при осуществлении регулируемых видов деятельности в сфере теплоснабжения, использования инвестиционных ресурсов, учтенных при установлении регулируемых цен (тарифов);

2) для регионального государственного контроля (надзора) в области регулирования цен (тарифов) в сфере теплоснабжения — соблюдение юридическими лицами, индивидуальными предпринимателями в процессе осуществления регулируемых видов деятельности в сфере теплоснабжения обязательных требований, установленных в соответствии с настоящим Федеральным законом, другими федеральными законами и иными нормативными правовыми актами Российской Федерации в сфере теплоснабжения, к установлению и (или) применению цен (тарифов) в сфере теплоснабжения, регулируемых на уровне органов исполнительной власти субъектов Российской Федерации, в том числе в части определения достоверности, экономической обоснованности расходов и иных показателей, учитываемых при регулировании цен (тарифов), экономической обоснованности фактического расходования средств при осуществлении регулируемых видов деятельности в сфере теплоснабжения, к раздельному учету доходов и расходов при осуществлении регулируемых видов деятельности в сфере теплоснабжения, правильности применения регулируемых цен (тарифов) в сфере теплоснабжения, использования инвестиционных ресурсов, учтенных при установлении регулируемых цен (тарифов), соблюдения стандартов раскрытия информации.

3. Организация и осуществление государственного контроля (надзора) в области регулирования цен (тарифов) в сфере теплоснабжения регулируются Федеральным законом от 31 июля 2020 года № 248-ФЗ «О государственном контроле (надзоре) и муниципальном контроле в Российской Федерации».

4. При осуществлении федерального государственного контроля (надзора) в области регулирования цен (тарифов) в сфере теплоснабжения плановые контрольные (надзорные) мероприятия не проводятся.

5. Правительство Российской Федерации устанавливает общие требования к осуществлению регионального государственного контроля (надзора) за регулируемыми государством ценами (тарифами) в сфере теплоснабжения.

6. Государственный контроль (надзор) за реализацией органами исполнительной власти субъектов Российской Федерации полномочий в области регулирования цен (тарифов) в сфере теплоснабжения осуществляется уполномоченным Правительством Российской Федерации федеральным органом исполнительной власти в соответствии с положениями Федерального закона от 6 октября 1999 года № 184-ФЗ «Об общих принципах организации законодательных (представительных) и исполнительных органов государственной власти субъектов Российской Федерации».

7. Правительство Российской Федерации устанавливает порядок осуществления государственного контроля (надзора) за реализацией органами исполнительной власти субъектов Российской Федерации полномочий в области регулирования цен (тарифов) в сфере теплоснабжения, в том числе предмет указанного контроля (надзора).

8. Государственный контроль (надзор) за реализацией органами местного самоуправления отдельных полномочий субъекта Российской Федерации в области регулирования цен (тарифов) в сфере теплоснабжения (в случае наделения указанных органов соответствующими полномочиями законом субъекта Российской Федерации) осуществляется уполномоченным органом исполнительной власти субъекта Российской Федерации в соответствии с положениями Федерального закона от 6 октября 2003 года № 131-ФЗ «Об общих принципах организации местного самоуправления в Российской Федерации».»;

6) части 13 и 14 статьи 23^{13} признать утратившими силу;

7) главу 5^1 дополнить статьей 23^{14} следующего содержания:

«Статья 23^{14}. **Муниципальный контроль за исполнением единой теплоснабжающей организацией обязательств по строительству, реконструкции и (или) модернизации объектов теплоснабжения**

1. Муниципальный контроль за исполнением единой теплоснабжающей организацией обязательств по строительству, реконструкции и (или) модернизации объектов теплоснабжения осуществляется уполномоченными органами местного самоуправления.

2. Предметом муниципального контроля за исполнением единой теплоснабжающей организацией обязательств по строительству, реконструкции и (или) модернизации объектов теплоснабжения является соблюдение единой теплоснабжающей организацией в процессе реализации мероприятий по строительству, реконструкции и (или) модернизации объектов теплоснабжения, необходимых для развития, обеспечения надежности и энергетической эффективности системы теплоснабжения и определенных для нее в схеме теплоснабжения, требований настоящего Федерального закона и принятых в соответствии с ним иных нормативных правовых актов, в том числе соответствие таких реализуемых мероприятий схеме теплоснабжения.

3. Организация и осуществление муниципального контроля за исполнением единой теплоснабжающей организацией обязательств по строительству, реконструкции и (или) модернизации объектов теплоснабжения, необходимых для развития, обеспечения надежности и энергетической эффективности системы теплоснабжения и определенных для нее в схеме теплоснабжения, регулируются Федеральным законом от 31 июля 2020 года № 248-ФЗ «О государственном контроле (надзоре) и муниципальном контроле в Российской Федерации».

4. Положение о муниципальном контроле за исполнением единой теплоснабжающей организацией обязательств по строительству, реконструкции и (или) модернизации объектов теплоснабжения утверждается представительным органом муниципального образования.»;

8) статью 28 признать утратившей силу.

Статья 92

Статью 6 Федерального закона от 28 сентября 2010 года № 244-ФЗ «Об инновационном центре «Сколково» (Собрание законодательства Российской Федерации, 2010, № 40, ст. 4970) дополнить частью 4 следующего содержания:

«4. Виды государственного контроля (надзора), виды муниципального контроля, организация и осуществление которых регулируются Федеральным законом от 31 июля 2020 года № 248-ФЗ «О государственном контроле (надзоре) и муниципальном контроле в Российской Федерации», Федеральным законом от 26 декабря 2008 года № 294-ФЗ «О защите прав юридических лиц и индивидуальных предпринимателей при осуществлении государственного контроля (надзора) и муниципального контроля», осуществляются на территории инновационного центра «Сколково» с учетом особенностей осуществления государственного контроля (надзора) и муниципального контроля, установленных настоящим Федеральным законом и Правительством Российской Федерации.».

Статья 93

Внести в Федеральный закон от 29 декабря 2010 года № 436-ФЗ «О защите детей от информации, причиняющей вред их здоровью и развитию» (Собрание законодательства Российской Федерации, 2011, № 1, ст. 48; 2012, № 31, ст. 4328; 2014, № 42, ст. 5615; 2019, № 18, ст. 2217) следующие изменения:

1) в пункте 4 части 1 статьи 4 слова «государственный надзор» заменить словами «федеральный государственный контроль (надзор)»;

2) в главе 5:

а) в наименовании слова «Государственный надзор» заменить словами «Федеральный государственный контроль (надзор)»;

б) статью 20 изложить в следующей редакции:

«Статья 20. **Федеральный государственный контроль (надзор) за соблюдением законодательства Российской Федерации о защите детей от информации, причиняющей вред их здоровью и (или) развитию**

1. Федеральный государственный контроль (надзор) за соблюдением законодательства Российской Федерации о защите детей от информации, причиняющей вред их здоровью и (или) развитию, осуществляется федеральным органом исполнительной власти, осуществляющим функции по контролю и надзору в сфере средств массовой информации, массовых коммуникаций, информационных технологий и связи, федеральным органом исполнительной власти, осуществляющим федеральный государственный контроль (надзор) в области защиты прав потребителей, и федеральным органом исполнительной власти, осуществляющим функции по контролю и надзору в сфере образования и науки (далее — органы федерального государственного надзора), в пределах компетенции указанных органов.

2. Предметом федерального государственного контроля (надзора) за соблюдением законодательства Российской Федерации о защите детей от информации, причиняющей вред их здоровью и (или) развитию, является соблюдение производителями, распространителями информационной продукции и (или) лицами, обеспечивающими доступ детей к информации, обязательных требований в области защиты детей от информации, причиняющей вред их здоровью и (или) развитию.

3. Организация и осуществление федерального государственного контроля (надзора) за соблюдением законодательства Российской Федерации о защите детей от информации, причиняющей вред их здоровью и (или) развитию, в отношении производителей и (или) распространителей информационной продукции регулируются Федеральным законом от 31 июля 2020 года № 248-ФЗ «О государственном контроле (надзоре) и муниципальном контроле в Российской Федерации» (за исключением государственного контроля за соблюдением законодательства Российской Федерации о защите детей от информации, причиняющей вред их здоровью и (или) развитию, при осуществлении такого контроля без взаимодействия с контролируемым лицом).

4. Положение о федеральном государственном контроле (надзоре) за соблюдением законодательства Российской Федерации о защите детей от информации, причиняющей вред их здоровью и (или) развитию, утверждается Правительством Российской Федерации.

5. При осуществлении федерального государственного контроля (надзора) за соблюдением законодательства Российской Федерации о защите детей от информации, причиняющей вред их здоровью и (или) развитию, органы федерального государственного надзора вправе привлекать экспертов, экспертные организации, указанные в статье 33 Федерального закона от 31 июля 2020 года № 248-ФЗ «О государственном контроле (надзоре) и муниципальном контроле в Российской Федерации».

6. Оплата услуг экспертов и экспертных организаций, указанных в части 5 настоящей статьи, производится в порядке и размерах, устанавливаемых Правительством Российской Федерации. Эксперт имеет право на возмещение расходов, понесенных в связи с участием в контрольных (надзорных) мероприятиях. Эксперту возмещаются расходы на проезд до места осуществления деятельности юридического лица, индивидуального предпринимателя, в отношении которых проводятся контрольные (надзорные) мероприятия, и обратно до места жительства эксперта, а также расходы на наем жилого помещения. Возмещение указанных расходов осуществляется в размерах, устанавливаемых Правительством Российской Федерации, при предъявлении экспертом подтверждающих документов.».

Статья 94

Часть 1 статьи 12 Федерального закона от 7 февраля 2011 года № 3-ФЗ «О полиции» (Собрание законодательства Российской Федерации, 2011, № 7, ст. 900; № 27, ст. 3880, 3881; № 49, ст. 7020, 7067; 2013, № 14, ст. 1645; № 27, ст. 3477; 2014, № 6, ст. 559, 566; 2015, № 10, ст. 1393; № 29, ст. 4374; 2016, № 27, ст. 4160, 4238; 2017, № 22, ст. 3071; № 31, ст. 4821; № 50, ст. 7562; 2018, № 31, ст. 4857; № 32, ст. 5076; 2019, № 23, ст. 2905; № 40, ст. 5488; № 52, ст. 7805; 2020, № 6, ст. 591; 2021, № 15, ст. 2447) дополнить пунктом 19^1 следующего содержания:

«19^1) осуществлять надзор за соблюдением участниками дорожного движения требований законодательства Российской Федерации о безопасности дорожного движения в порядке, определяемом федеральным органом исполнительной власти в сфере внутренних дел;».

Статья 95

Статью 16^1 Федерального закона от 6 апреля 2011 года № 63-ФЗ «Об электронной подписи» (Собрание законодательства Российской Федерации, 2011, № 15, ст. 2036; 2019, № 52, ст. 7794) изложить в следующей редакции:

«Статья 16^1. **Федеральный государственный контроль (надзор) в сфере электронной подписи**

1. Федеральный государственный контроль (надзор) в сфере электронной подписи осуществляется федеральным органом исполнительной власти, уполномоченным Правительством Российской Федерации.

2. Предметом федерального государственного контроля (надзора) в сфере электронной подписи является соблюдение аккредитованными удостоверяющими центрами, доверенными третьими сторонами обязательных требований, установленных настоящим Федеральным законом и принимаемыми в соответствии с ним иными нормативными правовыми актами Российской Федерации.

3. Организация и осуществление федерального государственного контроля (надзора) в сфере электронной подписи регулируются Федеральным законом от 31 июля 2020 года № 248-ФЗ «О государственном контроле (надзоре) и муниципальном контроле в Российской Федерации».

4. Положение о федеральном государственном контроле (надзоре) в сфере электронной подписи утверждается Правительством Российской Федерации.

5. При осуществлении федерального государственного контроля (надзора) в сфере электронной подписи плановые контрольные (надзорные) мероприятия не проводятся.».

Статья 96

Внести в Федеральный закон от 21 апреля 2011 года № 69-ФЗ «О внесении изменений в отдельные законодательные акты Российской Федерации» (Собрание законодательства Российской Федерации, 2011, № 17, ст. 2310; 2012, № 18, ст. 2126) следующие изменения:

1) части 17-22 статьи 9 признать утратившими силу;

2) дополнить статьей 9^1 следующего содержания:

«**Статья 9^1**

1. Региональный государственный контроль (надзор) в сфере перевозок пассажиров и багажа легковым такси осуществляется органами исполнительной власти субъектов Российской Федерации в соответствии с положениями, утверждаемыми высшими исполнительными органами Российской Федерации.

2. Предметом регионального государственного контроля (надзора) в сфере перевозок пассажиров и багажа легковым такси является соблюдение организациями и индивидуальными предпринимателями, осуществляющими деятельность по оказанию услуг по перевозке пассажиров и багажа легковым такси, обязательных требований, установленных статьей 9 настоящего Федерального закона и правилами перевозок пассажиров и багажа легковым такси, а также требований к обеспечению доступности для инвалидов объектов социальной, инженерной и транспортной инфраструктур и предоставляемых услуг (далее — обязательные требования).

3. Организация и осуществление регионального государственного контроля (надзора) в сфере перевозок пассажиров и багажа легковым такси регулируются Федеральным законом от 31 июля 2020 года № 248-ФЗ «О государственном контроле (надзоре) и муниципальном контроле в Российской Федерации».».

Статья 97

Внести в Федеральный закон от 4 мая 2011 года № 99-ФЗ «О лицензировании отдельных видов деятельности» (Собрание законодательства Российской Федерации, 2011, № 19, ст. 2716; № 30, ст. 4590; № 43, ст. 5971; № 48, ст. 6728; 2012, № 26, ст. 3446; № 31, ст. 4322; 2013, № 9, ст. 874; № 27, ст. 3477; 2014, № 30, ст. 4256; № 42, ст. 5615; 2015, № 1, ст. 11, 72; № 27, ст. 3951; № 29, ст. 4339, 4342, 4389; № 44, ст. 6047; 2016, № 1, ст. 50, 51; 2017, № 31, ст. 4765; 2018, № 1, ст. 35, 87; № 31, ст. 4838; № 32, ст. 5109, 5116; № 45, ст. 6841; № 53, ст. 8424; 2019, № 16, ст. 1817; № 25, ст. 3168; № 30, ст. 4142; № 31, ст. 4441, 4457; № 52, ст. 7796, 7799, 7810; 2020, № 8, ст. 915; № 31, ст. 5029; 2021, № 18, ст. 3067, 3072) следующие изменения:

1) пункт 14 части 2 статьи 1 признать утратившим силу;

2) в статье 3:

а) в пункте 1 слово «, переоформлению» исключить, слова «осуществлению лицензионного контроля» заменить словами «оценке соблюдения соискателем лицензии, лицензиатом лицензионных требований»;

б) пункт 4 изложить в следующей редакции:

«4) лицензирующие органы — уполномоченные федеральные органы исполнительной власти и (или) их территориальные органы, органы исполнительной власти субъектов Российской Федерации, осуществляющие лицензирования в рамках полномочий субъектов Российской Федерации по предметам совместного ведения Российской Федерации и субъектов Российской Федерации, либо в случае передачи осуществления полномочий Российской Федерации в области лицензирования органам государственной власти субъектов Российской Федерации, а также Государственная корпорация по космической деятельности «Роскосмос»;»;

в) пункт 5 после слов «юридическое лицо» дополнить словами «(в том числе иностранное юридическое лиц

лицензирующим органом вместо копии описи с отметкой о дате приема указанных заявления и документов соискателю лицензии с использованием его личного кабинета на едином портале государственных и муниципальных услуг направляется уведомление, подтверждающее дату приема заявления о предоставлении лицензии и прилагаемых к нему документов. Указанное уведомление направляется соискателю лицензии в день приема лицензирующим органом заявления о предоставлении лицензии и прилагаемых к нему документов.

7^2. В случае, предусмотренном частью 6 настоящей статьи, копия описи с отметкой о дате приема заявления о предоставлении лицензии и прилагаемых к нему документов в день приема вручается соискателю лицензии или направляется ему заказным почтовым отправлением с уведомлением о вручении либо в соответствии с частью 2 настоящей статьи по выбору соискателя лицензии в форме электронного документа, подписанного усиленной квалифицированной электронной подписью лицензирующего органа, способом (в том числе с использованием единого портала государственных и муниципальных услуг), обеспечивающим, подтверждение получения соискателем лицензии такой копии и подтверждение доставки указанного документа. По просьбе соискателя лицензии, указанной в заявлении о предоставлении лицензии, копия описи с отметкой о дате приема заявления о предоставлении лицензии и прилагаемых к нему документов в форме электронного документа может быть направлена на адрес электронной почты соискателя лицензии.»;

ж) часть 8 изложить в следующей редакции:

«8. В случае, если заявление о предоставлении лицензии оформлено с нарушением требований, установленных частью 1 настоящей статьи, и (или) документы, указанные в части 3 настоящей статьи, представлены не в полном объеме, в течение трех рабочих дней со дня приема заявления о предоставлении лицензии лицензирующий орган направляет соискателю лицензии в форме электронного документа, подписанного усиленной квалифицированной электронной подписью лицензирующего органа, уведомление о необходимости устранения в тридцатидневный срок выявленных нарушений и (или) представления документов, которые отсутствуют.»;

з) дополнить частями 8^1 — 8^3 следующего содержания:

«8^1. В случае, предусмотренном частью 6 настоящей статьи, уведомление о необходимости устранения в тридцатидневный срок выявленных нарушений и (или) представления документов, которые отсутствуют, в течение трех рабочих дней со дня приема заявления о предоставлении лицензии вручается непосредственно соискателю лицензии или направляется ему заказным почтовым отправлением с уведомлением о вручении либо в соответствии с частью 2 настоящей статьи по выбору соискателя лицензии в форме электронного документа, подписанного усиленной квалифицированной электронной подписью лицензирующего органа.

8^2. Уведомление о необходимости устранения в тридцатидневный срок выявленных нарушений и (или) представления документов, которые отсутствуют, в форме электронного документа, подписанного усиленной квалифицированной электронной подписью лицензирующего органа, направляется соискателю лицензии способом, обеспечивающим подтверждение доставки такого уведомления и его получения соискателем лицензии. Указанное уведомление может быть направлено с использованием единого портала государственных и муниципальных услуг. По просьбе соискателя лицензии, указанной в заявлении о предоставлении лицензии, уведомление о необходимости устранения в тридцатидневный срок выявленных нарушений и (или) представления документов, которые отсутствуют, может быть направлено на адрес его электронной почты.

8^3. В случае представления соискателем лицензии заявления о предоставлении лицензии и прилагаемых к нему документов в форме электронных документов (комплекта электронных документов) с использованием единого портала государственных и муниципальных услуг уведомление о необходимости устранения в тридцатидневный срок выявленных нарушений и (или) представления документов, которые отсутствуют, направляется соискателю лицензии с использованием его личного кабинета на едином портале государственных и муниципальных услуг.»;

и) в части 9 слова «частью 8» заменить словами «частями 8 и 8^1», слова «лицензирующий орган» заменить словами «уполномоченное должностное лицо лицензирующего органа»;

к) в части 10 слова «частями 8 и 9» заменить словами «частями 8, 8^1 и 9» слова «в части 8» заменить словами «в части 8 или 8^1»;

л) часть 11 изложить в следующей редакции:

«11. Соискатель лицензии вправе отозвать заявление о предоставлении лицензии до принятия лицензирующим органом решения о предоставлении лицензии или об отказе в ее предоставлении.»;

10) в статье 14:

а) в части 1 слова «в том числе проверку» заменить словами «в том числе оценку», цифры «19» заменить цифрами «19^1»;

б) дополнить частями 1^1 — 1^3 следующего содержания:

«1^1. Правительством Российской Федерации определяются лицензируемые виды деятельности и (или) работы, услуги в составе лицензируемых видов деятельности, в отношении которых срок рассмотрения заявления о предоставлении лицензии, указанный в части 1 настоящей статьи, может быть сокращен, а также устанавливаются сроки рассмотрения заявлений о предоставлении лицензий на осуществление указанных видов деятельности.

1^2. В случае, если по результатам оценки, указанной в части 1 настоящей статьи, выявлено несоответствие соискателя лицензии лицензионным требованиям в отношении отдельных работ, услуг, составляющих лицензируемый вид деятельности (в том числе отдельных работ, услуг, которые соискатель лицензии намерен выполнять, оказывать по одному или нескольким местам осуществления лицензируемого вида деятельности), лицензия указанному соискателю лицензии предоставляется по его просьбе на те виды работ, услуг, составляющих лицензируемый вид деятельности (в том числе работы, услуги, которые соискатель лицензии намерен выполнять, оказывать по одному или нескольким местам осуществления лицензируемого вида деятельности), в отношении которых соответствие соискателя лицензии лицензионным требованиям было подтверждено в ходе указанной оценки.

1^3. Просьба, предусмотренная частью 1^2 настоящей статьи, указывается соискателем лицензии в заявлении о предоставлении лицензии или подается в лицензирующий орган по установленной им форме в период рассмотрения лицензирующим органом заявления о предоставлении лицензии до принятия решения о предоставлении лицензии или об отказе в ее предоставлении.»;

в) части 2 и 3 изложить в следующей редакции:

«2. Решение о предоставлении лицензии принимается лицензирующим органом в форме приказа (распоряжения) и подписывается уполномоченным должностным лицом лицензирующего органа. В приказе (распоряжении) лицензирующего органа о предоставлении лицензии указываются сведения, предусмотренные пунктами 2—8 части 2 статьи 21 настоящего Федерального закона. Решение о предоставлении лицензии может быть оформлено посредством подписания уполномоченным должностным лицом лицензирующего органа в информационной системе, в которой осуществляется ведение реестра лицензий, усиленной квалифицированной электронной подписью проекта вносимой в реестр лицензий записи о предоставлении лицензии.

3. В случае принятия лицензирующим органом решения о предоставлении лицензии запись о предоставлении лицензии вносится в реестр лицензий в день принятия такого решения.»;

г) часть 4 признать утратившей силу;

д) часть 5 изложить в следующей редакции:

«5. В течение одного рабочего дня после дня внесения записи о предоставлении лицензии в реестр лицензий лицензирующий орган направляет лицензиату уведомление о предоставлении лицензии, содержащее ссылку на сведения о предоставлении лицензии из реестра лицензий, размещенные в информационно-телекоммуникационной сети «Интернет». Указанное уведомление о предоставлении лицензии может быть направлено лицензирующим органом на адрес электронной почты лицензиата, указанный в заявлении о предоставлении лицензии. В случае представления соискателем лицензии заявления о предоставлении лицензии и прилагаемых к нему документов в форме электронных документов (комплекта электронных документов) с использованием единого портала государственных и муниципальных услуг уведомление о предоставлении лицензии направляется соискателю лицензии с использованием его личного кабинета на едином портале государственных и муниципальных услуг. Срок, указанный в настоящей части, положением о лицензировании конкретного вида деятельности может быть увеличен до трех рабочих дней в случае, если уведомление о предоставлении лицензии оформляется на бумажном носителе.»;

е) в части 5^1 слова «получения выписки из реестра лицензий в форме электронного документа» заменить словами «получения выписки из реестра лицензий»;

ж) часть 5^2 признать утратившей силу;

з) часть 6 изложить в следующей редакции:

«6. Решение об отказе в предоставлении лицензии оформляется приказом (распоряжением) лицензирующего органа, который подписывается уполномоченным должностным лицом лицензирующего органа.»;

и) дополнить частями 6^1 — 6^3 следующего содержания:

«6^1. В случае принятия решения об отказе в предоставлении лицензии лицензирующий орган в течение трех рабочих дней со дня принятия этого решения направляет соискателю лицензии в форме электронного документа, подписанного усиленной квалифицированной электронной подписью, уведомление об отказе в предоставлении лицензии с мотивированным обоснованием причин отказа и со ссылкой на конкретные положения нормативных правовых актов и иных документов, являющихся основанием такого отказа, или, если причиной отказа является установленное в ходе оценки несоответствие соискателя лицензии лицензионным требованиям, реквизиты акта оценки соискателя лицензии. В случае, предусмотренном частью 6 статьи 13 настоящего Федерального закона, указанное уведомление лицензирующий орган вручает в течение трех рабочих дней со дня принятия решения об отказе в предоставлении лицензии соискателю лицензии или направляет соискателю лицензии заказным почтовым отправлением с уведомлением о вручении либо в соответствии с частью 2 статьи 13 настоящего Федерального закона направляет соискателю лицензии по его выбору в форме электронного документа, подписанного усиленной квалифицированной электронной подписью.

6^2. По просьбе соискателя лицензии, указанной в заявлении о предоставлении лицензии, уведомление об отказе в предоставлении лицензии в форме электронного документа, подписанного усиленной квалифицированной электронной подписью, может быть направлено соискателю лицензии на адрес его электронной почты.

6^3. В случае представления соискателем лицензии заявления о предоставлении лицензии и прилагаемых к нему документов в форме электронных документов (комплекта электронных документов) с использованием единого портала государственных и муниципальных услуг уведомление об отказе в предоставлении лицензии в форме электронного документа, подписанного усиленной квалифицированной электронной подписью, направляется соискателю лицензии с использованием его личного кабинета на едином портале государственных и муниципальных услуг.»;

к) в части 7:

в пункте 2 слово «проверки» заменить словом «оценки»;

дополнить пунктом 4 следующего содержания:

«4) наличие у юридического лица или индивидуального предпринимателя, обратившихся в лицензирующий орган с заявлением о предоставлении лицензии на конкретный лицензируемый вид деятельности, действующей лицензии на данный вид деятельности, предоставленной этим лицензирующим органом, если иное не предусмотрено положением о лицензировании конкретного вида деятельности.»;

л) дополнить частью 7^1 следующего содержания:

«7^1. В приказе (распоряжении) лицензирующего органа об отказе в предоставлении лицензии указываются сведения, предусмотренные пунктами 2—7 части 2 статьи 21 настоящего Федерального закона, и мотивированное обоснование причин отказа в предоставлении лицензии.»;

11) статью 15 признать утратившей силу;

12) в статье 16:

а) часть 1 изложить в следующей редакции:

«1. Лицензирующим органом формируется и ведется лицензионное дело соискателя лицензии и (или) лицензиата, в которое включаются связанные с осуществлением лицензирования документы.»;

б) часть 3 изложить в следующей редакции:

«3. Лицензионное дело может формироваться и вестись в электронной форме, в том числе в информационной системе, в которой ведется реестр лицензий.»;

13) в статье 18:

а) наименование изложить в следующей редакции:

«Статья 18. **Внесение изменений в реестр лицензий»;**

б) часть 1 изложить в следующей редакции:

«1. Внесение изменений в реестр лицензий осуществляется в следующих случаях:

1) реорганизация юридического лица в форме преобразования, слияния (при условии наличия у каждого участвующего в слиянии юридического лица по состоянию на дату государственной регистрации правопреемника реорганизованных юридических лиц лицензии на один и тот же вид деятельности), присоединения лицензиата к другому юридическому лицу;

2) изменение наименования лицензиата, изменение наименования филиала лицензиата в случае, если нормативными правовыми актами Российской Федерации предусмотрено внесение в реестр лицензий сведений о филиале лицензиата, изменение наименования филиала иностранного юридического лица;

3) изменение адреса места нахождения лицензиата, изменение адреса места нахождения филиала лицензиата в случае, если нормативными правовыми актами Российской Федерации предусмотрено внесение в реестр лицензий сведений об адресе места нахождения филиала лицензиата, изменение адреса места нахождения на территории Российской Федерации филиала иностранного юридического лица;

4) изменение имени, фамилии и (в случае, если имеется) отчества индивидуального предпринимателя;

5) изменение места жительства индивидуального предпринимателя;

6) изменение реквизитов документа, удостоверяющего личность индивидуального предпринимателя;

7) изменение номера телефона, адреса электронной почты лицензиата;

8) изменение мест осуществления лицензируемого вида деятельности;

9) изменение перечня выполняемых работ, оказываемых услуг, составляющих лицензируемый вид деятельности;

10) изменение в соответствии с нормативным правовым актом Российской Федерации наименования лицензируемого вида деятельности, перечней работ, услуг, которые выполняются, оказываются в составе конкретных видов деятельности;

11) иные случаи, предусмотренные настоящим Федеральным законом.»;

в) часть 1^1 изложить в следующей редакции:

«1^1. Положением о лицензировании конкретного вида деятельности могут устанавливаться виды работ, услуг, составляющих лицензируемый вид деятельности, при выполнении, оказании которых не по месту осуществления лицензируемого вида деятельности, указанному в реестре лицензий, не требуется внесение изменений в реестр лицензий.»;

г) дополнить частями 1^2 — 1^6 следующего содержания:

«1^2. Сведения, предусмотренные пунктами 1 — 6 части 1 настоящей статьи, лицензирующий орган вносит в реестр лицензий в автоматическом режиме на основании полученной из государственных информационных систем информации без поданного в лицензирующий орган заявления о внесении изменений в реестр лицензий.

1^3. В случае, если лицензирующим органом в автоматическом режиме на основании полученной из государственных информационных систем информации не вносятся в реестр лицензий сведения, предусмотренные пунктами 1 — 6 части 1 настоящей статьи, указанные сведения вносятся в реестр лицензий уполномоченным должностным лицом лицензирующего органа на основании заявления о внесении изменений в реестр лицензий, поданного лицензиатом (его правопреемником или иным предусмотренным федеральным законом лицом) в лицензирующий орган.

1^4. Сведения, предусмотренные пунктом 7 части 1 настоящей статьи, вносятся лицензиатами в реестр лицензий самостоятельно в соответствии с порядком формирования и ведения реестра лицензий, утверждаемым Правительством Российской Федерации. Проверка достоверности вносимых в реестр лицензий сведений об изменении номера телефона, адреса электронной почты лицензиата лицензирующим органом не проводится.

1^5. Сведения, предусмотренные пунктами 8 и 9 части 1 настоящей статьи, вносятся в реестр лицензий уполномоченным должностным лицом лицензирующего органа на основании заявления о внесении изменений в реестр лицензий, поданного лицензиатом (его правопреемником или иным предусмотренным федеральным законом лицом).

1^6. В случае, предусмотренном пунктом 10 части 1 настоящей статьи, внесение изменений в реестр лицензий осуществляется на основании заявления лицензиата о внесении изменений в реестр лицензий, если нормативным правовым актом Российской Федерации установлена необходимость проведения оценки соответствия лицензиата лицензионным требованиям в связи с изменением данным нормативным правовым актом Российской Федерации наименования лицензируемого вида деятельности, перечней работ, услуг, которые выполняются, оказываются в составе конкретных видов деятельности. В случае, если нормативным правовым актом Российской Федерации необходимость оценки соответствия лицензиата лицензионным требованиям в связи с изменением данным нормативным правовым актом Российской Федерации наименования лицензируемого вида деятельности, перечней работ, услуг, которые выполняются, оказываются в составе конкретных видов деятельности, не установлена, внесение изменений в реестр лицензий осуществляется лицензирующим органом в соответствии с порядком формирования и ведения реестра лицензий, утверждаемым Правительством Российской Федерации, без представления лицензиатом заявления о внесении изменений в реестр лицензий.»;

д) часть 2 изложить в следующей редакции:

«2. До внесения изменений в реестр лицензий на основании заявления лицензиата о внесении изменений в реестр лицензий в случаях, предусмотренных частью 1 настоящей статьи, лицензиат вправе осуществлять лицензируемый вид деятельности, за исключением следующих случаев:

1) осуществление лицензируемого вида деятельности по месту, не указанному в реестре лицензий;

2) осуществление лицензируемого вида деятельности по истечении пятнадцати рабочих дней с момента государственной регистрации юридического лица, созданного путем реорганизации в форме преобразования, слияния, а при реорганизации юридического лица в форме присоединения с момента внесения в единый государственный реестр юридических лиц записи о прекращении деятельности присоединенного юридического лица;

3) выполнение работ, оказание услуг, составляющих лицензируемый вид деятельности, но не указанных в реестре лицензий.»;

е) в части 3 слова «переоформления лицензии» заменить словами «внесения изменений в реестр лицензий», слово «направляет» заменить словом «подает», слова «переоформлении лицензии» заменить словами «внесении изменений в реестр лицензий», слова «Для случаев подачи заявления о предоставлении лицензии, выдаваемой» заменить словами «Для случаев подачи заявления о внесении изменений в реестр лицензий, предоставляемых»;

ж) дополнить частями 3^1 и 3^2 следующего содержания:

«3^1. Возможность подачи заявления о внесении изменений в реестр лицензий должна быть обеспечена лицензиату посредством использования единого портала государственных и муниципальных услуг. Дополнительно возможность подачи заявления о внесении изменений в реестр лицензий может быть обеспечена посредством использования региональных порталов государственных и муниципальных услуг и иных информационных систем.

3^2. По заявлению о внесении изменений в реестр лицензий единым порталом государственных и муниципальных услуг могут направляться межведомственные запросы.»;

з) в части 4 слова «Заявление о переоформлении лицензии» заменить словами «Положениями о лицензировании конкретных видов деятельности может быть предусмотрено, что заявление о внесении изменений в реестр лицензий»;

и) в части 4^1 слова «переоформлении лицензии» заменить словами «внесении изменений в реестр лицензий», слова «переоформления лицензии» заменить словами «внесения изменений в реестр лицензий»;

к) в части 5 слова «переоформлении лицензии» заменить словами «внесении изменений в реестр лицензий», второе предложение исключить;

л) части 6 — 8 изложить в следующей редакции:

«6. В реестр лицензий вносятся изменения в порядке, предусмотренном частью 3 или 4 настоящей статьи, в случае реорганизации юридических лиц в форме слияния при условии наличия у каждого участвующего в слиянии юридического лица по состоянию на дату государственной регистрации правопреемника реорганизованных юридических лиц лицензии на один и тот же вид деятельности. Также в порядке, предусмотренном частью 3 или 4 настоящей статьи, в реестр лицензий вносятся изменения в случае реорганизации юридического лица — лицензиата в форме его присоединения к другому юридическому лицу.

7. В случае, если положением о лицензировании конкретного вида деятельности не установлены виды работ, услуг, составляющих лицензируемый вид деятельности, при выполнении, оказании которых не требуется внесение изменений в реестр лицензий в соответствии с частью 1^1 настоящей статьи, при намерении лицензиата осуществлять лицензируемый вид деятельности в месте, не предусмотренном реестром лицензий, в заявлении о внесении изменений в реестр лицензий указываются это место и сведения, подтверждающие соответствие лицензиата лицензионным требованиям при осуществлении лицензируемого вида деятельности в указанном месте. Перечень таких сведений устанавливается положением о лицензировании конкретного вида деятельности.

8. В случае прекращения деятельности в одном месте или нескольких местах ее осуществления, сведения о которых содержатся в реестре лицензий, в заявлении о внесении изменений в реестр лицензий указываются места, по которым прекращена такая деятельность, и дата, с которой фактически она прекращена.»;

м) в части 9 слова «в предусмотренный лицензией» заменить словами «в предусмотренный реестром лицензий», слова «переоформлении лицензии» заменить словами «внесении изменений в реестр лицензий», слова «не предусмотренные лицензией» заменить словами «не предусмотренные реестром лицензий»;

н) в части 10 после слов «места его нахождения,» дополнить словами «наименования филиала иностранного юридического лица или места его нахождения,», слова «переоформлении лицензии» заменить словами «внесении изменений в реестр лицензий», после слов «(для лицензиата — юридического лица),» дополнить словами «в государственный реестр аккредитованных филиалов, представительств иностранных юридических лиц (для лицензиата — иностранного юридического лица),»;

о) часть 11 изложить в следующей редакции:

«11. Заявление о внесении изменений в реестр лицензий и прилагаемые к нему документы принимаются по описи. Копия описи с отметкой о дате приема указанных заявления и документов в день приема направляется лицензиату в форме электронного документа, подписанного усиленной квалифицированной электронной подписью лицензирующего органа, способом, обеспечивающим подтверждение получения лицензиатом такой копии и подтверждение доставки указанного документа.»;

п) дополнить частями 11^1 и 11^2 следующего содержания:

«11^1. В случае представления заявления о внесении изменений в реестр лицензий и прилагаемых к нему документов в форме электронных документов с использованием единого портала государственных и муниципальных услуг лицензирующим органом вместо направления копии описи с отметкой о дате приема указанных заявления и документов лицензиату с использованием его личного кабинета на едином портале государственных и муниципальных услуг направляется уведомление, подтверждающее дату приема заявления о внесении изменений в реестр лицензий и прилагаемых к нему документов. Указанное уведомление направляется в день приема заявления о внесении изменений в реестр лицензий.

11^2. В случае, предусмотренном частью 4 настоящей статьи, копия описи с отметкой о дате приема заявления о внесении изменений в реестр лицензий и прилагаемых к нему документов в день приема вручается лицензиату или направляется ему заказным почтовым отправлением с уведомлением о вручении либо в соответствии с частью 4^1 настоящей статьи по выбору лицензиата в форме электронного документа, подписанного усиленной квалифицированной электронной подписью лицензирующего органа, способом (в том числе с использованием единого портала государственных и муниципальных услуг), обеспечивающим подтверждение получения лицензиатом такой копии и подтверждение доставки указанного документа. По просьбе лицензиата копия описи с отметкой о дате приема заявления о внесении изменений в реестр лицензий и прилагаемых к нему документов в форме электронного документа может быть направлена на адрес его электронной почты.»;

р) часть 12 изложить в следующей редакции:

«12. В случае, если заявление о внесении изменений в реестр лицензий оформлено с нарушением требований, установленных настоящей статьей, и (или) прилагаемые к нему документы представлены не в полном объеме, в течение трех рабочих дней со дня приема указанных заявления и документов лицензирующий орган направляет лицензиату в форме электронного документа, подписанного усиленной квалифицированной электронной подписью лицензирующего органа, уведомление о необходимости устранения в тридцатидневный срок с момента получения уведомления выявленных нарушений и (или) представления документов, которые отсутствуют.»;

с) дополнить частями 12^1 — 12^3 следующего содержания:

«12^1. В случае, предусмотренном частью 4 настоящей статьи, уведомление о необходимости устранения в тридцатидневный срок с момента получения уведомления выявленных нарушений и (или) представления документов, которые отсутствуют, в течение трех рабочих дней со дня приема заявления о внесении изменений в реестр лицензий и прилагаемых к нему документов вручается непосредственно лицензиату или направляется ему заказным почтовым отправлением с уведомлением о вручении либо в соответствии с частью 4^1 настоящей статьи по выбору лицензиата в форме электронного документа, подписанного усиленной квалифицированной электронной подписью лицензирующего органа, способом (в том числе с использованием единого портала государственных и муниципальных услуг), обеспечивающим подтверждение получения лицензиатом такой копии и подтверждение доставки указанного документа. По просьбе лицензиата копия описи с отметкой о дате приема заявления о внесении изменений в реестр лицензий и прилагаемых к нему документов в форме электронного документа может быть направлена на адрес его электронной почты.»;

12^2. По просьбе лицензиата, указанной в заявлении о внесении изменений в реестр лицензий, уведомление о необходимости устранения в тридцатидневный срок с момента получения уведомления выявленных нарушений и (или) представления документов, которые отсутствуют, в форме электронного документа может быть направлено на адрес его электронной почты.

12^3. В случае представления лицензиатом заявления о внесении изменений в реестр лицензий и прилагаемых к нему документов в форме электронных документов (комплекта электронных документов) с использованием единого портала государственных и муниципальных услуг уведомление о необходимости устранения в тридцатидневный срок с момента получения уведомления выявленных нарушений и (или) представления документов, которые отсутствуют, в форме электронного документа, подписанного усиленной квалифицированной электронной подписью, направляется лицензиату с использованием его личного кабинета на едином портале государственных и муниципальных услуг.»;

т) часть 13 признать утратившей силу;

у) в части 14 слова «переоформлении лицензии» заменить словами «внесении изменений в реестр лицензий», слова «частью 12» заменить словами «частями 12 и 12^1», слова «лицензирующий орган» заменить словами «уполномоченное должностное лицо лицензирующего органа», слова «в части 13» заменить словами «в частях 12 и 12^1»;

ф) часть 15 изложить в следующей редакции:

«15. В случаях, предусмотренных частями 12, 12^1 и 14 настоящей статьи, срок принятия лицензирующим органом решения о внесении изменений в реестр лицензий или об отказе во внесении изменений в реестр лицензий исчисляется со дня представления в лицензирующий орган надлежащим образом оформленного заявления о внесении изменений в реестр лицензий и в полном объеме прилагаемых к нему документов.»;

х) в части 16 слова «со дня приема заявления о переоформлении лицензии» заменить словами «со дня приема заявления о внесении изменений в реестр лицензий», слова «в порядке, установленном статьей 19 настоящего Федерального закона» исключить;

ц) часть 17 изложить в следующей редакции:

«17. Внесение изменений в реестр лицензий в случаях, предусмотренных частями 7 и 9 настоящей статьи, осуществляется лицензирующим органом после проведения в установленном статьей 19^1 настоящего Федерального закона порядке оценки соответствия лицензиата лицензионным требованиям при выполнении работ, оказании услуг, составляющих лицензируемый вид деятельности, но не предусмотренных реестром лицензий, и (или) при осуществлении лицензируемого вида деятельности в месте, не предусмотренном реестром лицензий, в срок, не превышающий тридцати рабочих дней со дня приема заявления о внесении изменений в реестр лицензий и прилагаемых к нему документов.»;

ч) дополнить частями 17^1 — 17^4 следующего содержания:

«17^1. Положением о лицензировании конкретного вида деятельности может быть предусмотрено, что внесение изменений в реестр лицензий в случаях, указанных в частях 7 и 9 настоящей статьи, не требует проведения оценки соответствия лицензиата лицензионным требованиям и осуществляется лицензирующим органом в автоматическом режиме на основании полученной из государственных информационных систем информации либо на основании заявления о внесении изменений в реестр лицензий в срок, не превышающий десяти рабочих дней со дня приема лицензирующим органом указанного заявления.

17^2. В срок, указанный в части 17 настоящей статьи, также осуществляется внесение изменений в реестр лицензий в случае, если нормативным правовым актом Российской Федерации установлена необходимость проведения оценки соответствия лицензиата лицензионным требованиям в связи с изменением этим нормативным правовым актом Российской Федерации наименования лицензируемого вида деятельности, перечней работ, услуг, которые выполняются, оказываются в составе конкретного вида деятельности.

17^3. Оценка соответствия лицензиата лицензионным требованиям не проводится в случае, если изменение места осуществления лицензируемого вида деятельности вызвано переименованием географического объекта, переименованием улицы, площади или иной территории, изменением нумерации объектов адресации, в том числе почтового индекса. Внесение изменений в реестр лицензий в указанном случае, а также в случае изменения места нахождения лицензиата — юридического лица, места жительства лицензиата — индивидуального предпринимателя, вызванного переименованием географического объекта, переименованием улицы, площади или иной территории, изменением нумерации объектов адресации, в том числе почтового индекса, осуществляется в соответствии с порядком формирования и ведения реестра лицензий, утверждаемым Правительством Российской Федерации.

17^4. В случае, если по результатам оценки соответствия лицензиата лицензионным требованиям выявлено несоответствие лицензиата лицензионным требованиям в отношении отдельных работ, услуг, составляющих лицензируемый вид деятельности, но не предусмотренных реестром лицензий, и (или) в отношении работ, услуг, составляющих лицензируемый вид деятельности, осуществляемых в месте, не предусмотренном реестром лицензий, в реестр лицензий вносятся сведения о работах, об услугах, составляющих лицензируемый вид деятельности, и (или) местах осуществления работ, услуг, составляющих лицензируемый вид деятельности, в отношении которых соответствие лицензиата лицензионным требованиям было подтверждено в ходе указанной оценки.»;

ш) части 18 — 20 изложить в следующей редакции:

«18. В сроки, установленные частями 16, 17 и 17^1 настоящей статьи, лицензирующий орган на основании результатов рассмотрения представленных заявления о внесении изменений в реестр лицензий и прилагаемых к нему документов принимает решение о внесении изменений в реестр лицензий в порядке, установленном частями 2, 3, 5, 5^1 статьи 14 настоящего Федерального закона, или об отказе во внесении изменений в реестр лицензий в порядке, установленном частями 6 — 6^3, 7^1 статьи 14 настоящего Федерального закона.

19. Отказ во внесении изменений в реестр лицензий осуществляется по основаниям, указанным в пунктах 1 и 2 части 7 статьи 14 настоящего Федерального закона, а также в случае, если соответствующие сведения уже содержатся в реестре лицензий.

20. В случае, если в заявлении о внесении изменений в реестр лицензий указывается на необходимость получения выписки из реестра лицензий, лицензирующий орган направляет лицензиату в форме электронного документа, подписанного усиленной квалифицированной электронной подписью, выписку из реестра лицензий или уведомление об отказе во внесении изменений в реестр лицензий.»;

щ) дополнить частями 21 и 22 следующего содержания:

«21. Лицензиат вправе отозвать заявление о внесении изменений в реестр лицензий до принятия лицензирующим органом решения о внесении изменений в реестр лицензий или об отказе во внесении изменений в реестр лицензий.

22. Порядок и сроки внесения изменений в реестр лицензий в случае обнаружения технических ошибок в сведениях, внесенных в реестр лицензий, а также в случае неработоспособности информационной системы, в которой ведется реестр лицензий, устанавливаются порядком формирования и ведения реестра лицензий, утверждаемым Правительством Российской Федерации.»;

14) статью 19 изложить в следующей редакции:

«Статья 19. **Оценка соблюдения соискателем лицензии, лицензиатом лицензионных требований**

Оценка соблюдения соискателем лицензии, лицензиатом лицензионных требований проводится в форме:

1) оценки соответствия соискателя лицензии, лицензиата лицензионным требованиям, проводимой в соответствии со статьей 19^1 настоящего Федерального закона;

2) государственного контроля (надзора) за соблюдением лицензиатом лицензионных требований, осуществляемого в соответствии со статьей 19^2 настоящего Федерального закона;

3) периодического подтверждения соответствия лицензиата лицензионным требованиям, проводимого в соответствии со статьей 19^3 настоящего Федерального закона.»;

15) дополнить статьями 19^1 — 19^3 следующего содержания:

«Статья 19^1. **Оценка соответствия соискателя лицензии или лицензиата лицензионным требованиям**

1. Лицензирующий орган проводит оценку соответствия лицензионным требованиям в отношении:

1) соискателя лицензии, представившего в соответствии со статьей 13 настоящего Федерального закона в лицензирующий орган заявление о предоставлении лицензии;

2) лицензиата, представившего в соответствии со статьей 18 настоящего Федерального закона в лицензирующий орган заявление о внесении изменений в реестр лицензий при намерении лицензиата выполнять работы, оказывать услуги, составляющие лицензируемый вид деятельности, сведения о которых не внесены в реестр лицензий, и (или) при намерении лицензиата осуществлять лицензируемый вид деятельности по месту (местам) его осуществления, не указанному в реестре лицензий;

3) лицензиата, представившего в соответствии со статьей 18 настоящего Федерального закона в лицензирующий орган заявление о внесении изменений в реестр лицензий, в случае, если соответствующим нормативным правовым актом Российской Федерации установлена необходимость проведения оценки соответствия лицензиата лицензионным требованиям в связи с изменением указанным нормативным правовым актом Российской Федерации наименования лицензируемого вида деятельности, перечней работ, услуг, которые выполняются, оказываются в составе конкретных видов деятельности.

2. Основанием для проведения оценки соответствия соискателя лицензии или лицензиата лицензионным требованиям является поступление в лицензирующий орган заявления о предоставлении лицензии или заявления о внесении изменений в реестр лицензий.

3. Оценка соответствия соискателя лицензии или лицензиата лицензионным требованиям проводится в форме документарной оценки и (или) выездной оценки.

4. Предметом документарной оценки являются сведения, содержащиеся в представленных заявлениях и документах, в целях оценки соответствия таких сведений положениям частей 1 и 3 статьи 13 и части 3 статьи 18 настоящего Федерального закона, а также сведениям о соискателе лицензии или лицензиате, содержащимся в едином государственном реестре юридических лиц, государственном реестре аккредитованных филиалов, представительств иностранных юридических лиц, едином государственном реестре индивидуальных предпринимателей и других федеральных информационных ресурсах.

5. Предметом выездной оценки являются состояние производственных объектов, технических средств, оборудования, иных объектов, которые предполагается использовать соискателем лицензии или лицензиатом при осуществлении лицензируемого вида деятельности, и наличие необходимых для осуществления лицензируемого вида деятельности работников в целях оценки соответствия таких объектов и работников лицензионным требованиям.

6. Документарная оценка проводится по месту нахождения лицензирующего органа. Выездная оценка осуществляется по месту или местам осуществления лицензируемого вида деятельности.

7. Оценка соответствия соискателя лицензии или лицензиата лицензионным требованиям проводится на основании решения уполномоченного должностного лица лицензирующего органа.

8. Оценка соответствия соискателя лицензии или лицензиата лицензионным требованиям проводится в соответствии с оценочным листом, содержащим список контрольных вопросов, ответы на которые должны свидетельствовать о соответствии соискателя лицензии, лицензиата лицензионным требованиям. Форма оценочного листа утверждается лицензирующим органом.

9. О проведении выездной оценки соискатель лицензии, лицензиат уведомляют лицензирующим органом за три рабочих дня до начала ее проведения любым доступным способом, в том числе посредством направления электронного документа, подписанного усиленной квалифицированной электронной подписью, на адрес электронной почты соискателя лицензии, лицензиата.

10. Соискатель лицензии, лицензиат обязаны предоставить лицам, участвующим в выездной оценке, возможность ознакомиться с документами, связанными с целями, задачами и предметом выездной оценки, а также обеспечить доступ указанных лиц к используемым производственным объектам по месту осуществления лицензируемого вида деятельности, к используемым техническим средствам, оборудованию и технической документации. Положением о лицензировании конкретного вида деятельности может быть предусмотрена возможность проведения выездной оценки с использованием в установленном указанным положением порядке средств дистанционного взаимодействия.

11. Результаты оценки соответствия соискателя лицензии или лицензиата лицензионным требованиям оформляются актом оценки, если иное в отношении документарной оценки не предусмотрено положением о лицензировании конкретных видов деятельности. В случае выявления несоответствия соискателя лицензии, лицензиата лицензионным требованиям в акте оценки указывается, каким именно лицензионным требованиям не соответствует соискатель лицензии или лицензиат и каким нормативным правовым актом (с указанием его структурной единицы) такое лицензионное требование установлено.

12. При осуществлении оценки соответствия соискателя лицензии или лицензиата лицензионным требованиям лицензирующий орган вправе получить информацию, подтверждающую достоверность представленных соискателем лицензии, лицензиатом сведений и документов, а также информацию, подтверждающую соответствие соискателя лицензии, лицензиата лицензионным требованиям, с использованием информационно-телекоммуникационной сети «Интернет» в соответствии с законодательством Российской Федерации, регулирующим вопросы обеспечения доступа к информации.

13. Положениями о лицензировании конкретных видов деятельности могут быть предусмотрены дополнительные требования к порядку организации и проведения оценки соответствия соискателя лицензии, лицензиата лицензионным требованиям.

14. Лицензирующие органы вправе привлекать к проведению оценки соответствия соискателя лицензии или лицензиата лицензионным требованиям не заинтересованных в результатах такой оценки экспертов, экспертные организации, аккредитованные в соответствии с законодательством Российской Федерации об аккредитации в национальной системе аккредитации, а также подведомственные лицензирующему органу организации. Привлечение таких экспертов и организаций осуществляется в порядке, установленном положением о лицензировании конкретного вида деятельности, на безвозмездной для соискателей лицензии и лицензиатов основе.

15. В случае, если в ходе оценки соответствия лицензиата лицензионным требованиям по основанию, предусмотренному пунктом 2 части 1 настоящей статьи, выявлены грубые нарушения лицензиатом лицензионных требований, соблюдение которых является обязательным при осуществлении лицензируемого вида деятельности на основании действующей лицензии, лицензирующий орган направляет лицензиату уведомление о необходимости устранения грубых нарушений лицензионных требований в предусмотренный таким уведомлением срок, который должен составлять не менее десяти дней.

16. Указанное в части 15 настоящей статьи уведомление направляется лицензиату при условии, если лицензирующим органом выявлены грубые нарушения лицензионных требований, соблюдение которых является предметом оценки соответствия лицензиата лицензионным требованиям при его намерении выполнять работы, оказывать услуги, составляющие лицензируемый вид деятельности, сведения о которых не внесены в реестр лицензий, и (или) при его намерении осуществлять лицензируемый вид деятельности по месту (местам) его осуществления, не указанному в реестре лицензий.

17. В срок, предусмотренный указанным в части 15 настоящей статьи уведомлением о необходимости устранения грубых нарушений лицензионных требований, лицензиат обязан устранить указанные нарушения и уведомить об этом лицензирующий орган. Лицензирующий орган осуществляет оценку устранения лицензиатом грубых нарушений в срок, не превышающий десяти рабочих дней со дня, следующего за днем получения от лицензиата уведомления об устранении грубых нарушений лицензионных требований.

Статья 19^2. **Государственный контроль (надзор) за соблюдением лицензиатом лицензионных требований**

1. Обеспечение соблюдения лицензиатом лицензионных требований осуществляется посредством проведения профилактических м

9. Срок, порядок устранения, порядок оценки лицензирующим органом устранения лицензиатом нарушений лицензионных требований могут быть установлены положением о лицензировании конкретного вида деятельности с учетом положений настоящей статьи.

10. В течение трех рабочих дней после дня принятия лицензирующим органом по результатам периодического подтверждения соответствия лицензиата лицензионным требованиям одного из предусмотренных частью 8 настоящей статьи решений информация о таком решении направляется лицензирующим органом лицензиату по его выбору в форме электронного документа, подписанного усиленной квалифицированной электронной подписью, либо на бумажном носителе заказным почтовым отправлением с уведомлением о вручении.

11. В случае, если по результатам периодического подтверждения соответствия лицензионным требованиям принято решение о направлении лицензиату перечня выявленных нарушений лицензионных требований, лицензиат обязан в установленный срок устранить указанные нарушения и уведомить об устранении нарушений лицензирующий орган.

12. В случае, если по результатам периодического подтверждения соответствия лицензионным требованиям выявлены грубые нарушения лицензиатом лицензионных требований, лицензирующий орган проводит оценку устранения указанных нарушений в срок, не превышающий десяти рабочих дней со дня, следующего за днем получения уведомления, указанного в части 11 настоящей статьи.

13. В случае, если по результатам периодического подтверждения соответствия лицензиата лицензионным требованиям выявлены нарушения лицензионных требований, не относящиеся к грубым нарушениям, лицензирующий орган вправе осуществить оценку их устранения в рамках следующего периодического подтверждения соответствия лицензиата лицензионным требованиям.»;

16) в статье 20:

а) часть 1 дополнить пунктами 3—6 следующего содержания:

«3) лицензиатом не было представлено в лицензирующий орган заявление о периодическом подтверждении соответствия лицензионным требованиям, что повлекло за собой невозможность проведения процедуры периодического подтверждения соответствия лицензиата лицензионным требованиям до наступления срока прохождения указанной процедуры;

4) лицензиатом в установленный срок не были устранены в соответствии с частью 11 статьи 19^3 настоящего Федерального закона грубые нарушения лицензионных требований, выявленные лицензирующим органом в рамках периодического подтверждения соответствия лицензиата лицензионным требованиям;

5) невозможность проведения в отношении лицензиата периодического подтверждения соответствия лицензионным требованиям после подачи в лицензирующий орган заявления о периодическом подтверждении соответствия лицензионным требованиям, а также невозможность проведения в соответствии с законодательством о государственном контроле (надзоре) и муниципальном контроле в Российской Федерации контрольных (надзорных) мероприятий, в ходе которых проверяется соответствие лицензиата лицензионным требованиям;

6) лицензиатом в установленный срок не были устранены в соответствии с частями 15—17 статьи 19^1 настоящего Федерального закона грубые нарушения лицензионных требований, выявленные лицензирующим органом в рамках оценки соответствия лицензиата лицензионным требованиям.»;

б) дополнить частями 1^1 и 1^2 следующего содержания:

«1^1. В случае, предусмотренном пунктом 5 части 1 настоящей статьи, действие лицензии приостанавливается в связи с отсутствием лицензиата по месту осуществления лицензируемого вида деятельности, либо в связи с фактическим неосуществлением лицензиатом лицензируемого вида деятельности, либо в связи с иными действиями (бездействием) лицензиата, повлекшими за собой невозможность проведения в отношении лицензиата периодического подтверждения соответствия лицензионным требованиям, контрольных (надзорных) мероприятий.

1^2. Действие лицензии может быть приостановлено в отношении всех предусмотренных лицензией работ, услуг, составляющих лицензируемый вид деятельности, или в отношении отдельных предусмотренных лицензией работ, услуг, составляющих лицензируемый вид деятельности. В случае, если лицензиат осуществляет лицензируемый вид деятельности в нескольких местах, действие лицензии также может быть приостановлено в отношении выполняемых работ, оказываемых услуг по одному месту или выполняемых работ, оказываемых услуг по нескольким местам. Критерии принятия лицензирующим органом предусмотренного настоящей частью решения о приостановлении действия лицензии могут быть установлены положением о лицензировании конкретного вида деятельности.»;

в) в части 2 слова «должностного лица федерального органа исполнительной власти, осуществляющего государственный контроль и надзор в сфере безопасного ведения работ, связанных с пользованием недрами, промышленной безопасности и безопасности гидротехнических сооружений,» заменить словами «уполномоченного должностного лица лицензирующего органа»;

г) в части 3 слова «должностного лица федерального органа исполнительной власти, осуществляющего государственный контроль и надзор в сфере безопасного ведения работ, связанных с пользованием недрами, промышленной безопасности и безопасности гидротехнических сооружений,» заменить словами «уполномоченного должностного лица лицензирующего органа»;

д) дополнить частями 3^1—3^3 следующего содержания:

«3^1. В случае, если заявление о периодическом подтверждении соответствия лицензионным требованиям не было представлено лицензиатом в лицензирующий орган, что повлекло за собой невозможность проведения процедуры периодического подтверждения соответствия лицензиата лицензионным требованиям до наступления срока прохождения процедуры периодического подтверждения соответствия лицензиата лицензионным требованиям, действие лицензии приостанавливается по решению лицензирующего органа на срок от трех до пяти месяцев в течение суток со дня наступления срока прохождения процедуры периодического подтверждения соответствия лицензиата лицензионным требованиям.

3^2. В случае, если лицензиатом не были устранены в соответствии с частью 11 статьи 19^3 настоящего Федерального закона грубые нарушения лицензионных требований, выявленные лицензирующим органом в рамках периодического подтверждения соответствия лицензиата лицензионным требованиям, или не были устранены в соответствии с частями 15—17 статьи 19^1 настоящего Федерального закона грубые нарушения лицензионных требований, выявленные в рамках оценки соответствия лицензиата лицензионным требованиям, действие лицензии приостанавливается на срок, не превышающий шестидесяти дней, в течение суток со дня установления факта неустранения грубых нарушений лицензионных требований. Указанный срок может быть продлен по заявлению лицензиата на шестьдесят дней.

3^3. В случае, предусмотренном пунктом 5 части 1 настоящей статьи, уполномоченное должностное лицо лицензирующего органа составляет акт о невозможности проведения периодического подтверждения соответствия лицензиата лицензионным требованиям либо акт о невозможности проведения контрольного (надзорного) мероприятия. Действие лицензии приостанавливается на срок до трех месяцев со дня принятия лицензирующим органом решения о приостановлении действия лицензии по результатам рассмотрения акта о невозможности проведения периодического подтверждения соответствия лицензиата лицензионным требованиям либо акта о невозможности проведения контрольного (надзорного) мероприятия.»;

е) в части 4 слова «частями 2, 5 и 9 статьи 14» заменить словами «частями 2 и 5 статьи 14», слова «должны быть указаны» заменить словом «указываются», слова «адреса мест» заменить словом «места», слова «должностным лицом федерального органа исполнительной власти, осуществляющего государственный контроль и надзор в сфере безопасного ведения работ, связанных с пользованием недрами, промышленной безопасности и безопасности гидротехнических сооружений,» заменить словами «уполномоченным должностным лицом лицензирующего органа», дополнить словами «или лицензирующим органом выносится решение о приостановлении действия лицензии по основаниям, указанным в пунктах 3—6 части 1 настоящей статьи»;

ж) в части 7 слова «должностного лица федерального органа исполнительной власти, осуществляющего государственный контроль и надзор в сфере безопасного ведения работ, связанных с пользованием недрами, промышленной безопасности и безопасности гидротехнических сооружений» заменить словами «уполномоченного должностного лица лицензирующего органа»;

з) дополнить частями 7^1—7^3 следующего содержания:

«7^1. Действие лицензии, приостановленное в случае, предусмотренном пунктом 3 части 1 настоящей статьи, возобновляется по решению лицензирующего органа со дня, следующего за днем подписания акта оценки. В случае, если по результатам периодического подтверждения соответствия выявлены грубые нарушения лицензиатом лицензионных требований, действие лицензии, приостановленное по основанию, предусмотренному пунктом 3 части 1 настоящей статьи, возобновляется по решению лицензирующего органа со дня, следующего за днем подписания акта оценки, устанавливающего факт устранения лицензиатом выявленных грубых нарушений лицензионных требований.

7^2. Действие лицензии, приостановленное в случаях, предусмотренных пунктами 4 и 6 части 1 настоящей статьи, возобновляется по решению лицензирующего органа со дня, следующего за днем подписания акта оценки, устанавливающего факт устранения лицензиатом грубых нарушений лицензионных требований.

7^3. Действие лицензии, приостановленное в случае, предусмотренном пунктом 5 части 1 настоящей статьи, возобновляется по решению лицензирующего органа со дня, следующего за днем подписания акта оценки, или со дня, следующего за днем подписания акта контрольного (надзорного) мероприятия, если в ходе периодического подтверждения соответствия лицензиата лицензионным требованиям или проведения контрольного (надзорного) мероприятия не были выявлены грубые нарушения лицензиатом лицензионных требований.»;

и) в части 10 слова «должностному лицу федерального органа исполнительной власти, осуществляющего государственный контроль и надзор в сфере безопасного ведения работ, связанных с пользованием недрами, промышленной безопасности и безопасности гидротехнических сооружений,» заменить словами «уполномоченному должностному лицу лицензирующего органа»;

к) в части 11 слова «должностным лицом федерального органа исполнительной власти, осуществляющего государственный контроль и надзор в сфере безопасного ведения работ, связанных с пользованием недрами, промышленной безопасности и безопасности гидротехнических сооружений,» заменить словами «уполномоченным должностным лицом лицензирующего органа», дополнить предложением следующего содержания: «Лицензирующий орган также обращается в суд с заявлением об аннулировании лицензии в случае, если по истечении срока приостановления действия лицензии лицензиатом не устранены грубые нарушения лицензионных требований, выявленные в рамках процедуры периодического подтверждения соответствия лицензиата лицензионным требованиям или в рамках процедуры оценки соответствия лицензиата лицензионным требованиям.»;

л) в части 13:

в абзаце первом слова «в связи с прекращением вида деятельности лицензиата, на который предоставлена лицензия,» исключить;

в пункте 3 слова «(за исключением реорганизации в форме преобразования или слияния при наличии на дату государственной регистрации правопреемника реорганизованных юридических лиц у каждого участвующего в слиянии юридического лица лицензии на один и тот же вид деятельности)» заменить словами «(за исключением реорганизации в форме преобразования или слияния при наличии на дату государственной регистрации правопреемника реорганизованных юридических лиц у каждого участвующего в слиянии юридического лица лицензии на один и тот же вид деятельности, а также за исключением реорганизации юридического лица — лицензиата в форме его присоединения к другому юридическому лицу)»;

дополнить пунктами 5—9 следующего содержания:

«5) установление факта представления лицензиатом заведомо ложных и (или) недостоверных сведений, на основании которых лицензирующим органом принято решение о предоставлении лицензии или о внесении после проведения оценки соответствия лицензиата лицензионным требованиям изменений в реестр лицензий в случаях, предусмотренных пунктами 8 и 9 части 1 статьи 18 настоящего Федерального закона;

6) неустранение лицензиатом в период приостановления действия лицензии по основанию, предусмотренному пунктом 5 части 1 настоящей статьи, причин, в результате которых проведение периодического подтверждения соответствия лицензиата лицензионным требованиям либо проведение контрольных (надзорных) мероприятий оказалось невозможным;

7) по истечении срока приостановления действия лицензии по основанию, предусмотренному пунктом 3 части 1 настоящей статьи, в отношении лицензиата не была проведена процедура периодического подтверждения соответствия лицензионным требованиям;

8) в случае исключения в соответствии с нормативным правовым актом Российской Федерации отдельных работ, услуг из состава конкретного лицензируемого вида деятельности, если лицензия предоставлена только в отношении указанных исключаемых работ, услуг;

9) прекращение действия аккредитации филиала иностранного юридического лица.»;

м) части 14 и 15 изложить в следующей редакции:

«14. Не позднее чем за пятнадцать календарных дней до дня фактического прекращения лицензируемого вида деятельности лицензиат, имеющий намерение прекратить этот вид деятельности, обязан направить в лицензирующий орган в форме электронного документа, подписанного электронной подписью, заявление о прекращении лицензируемого вида деятельности.

15. Заявление о прекращении лицензируемого вида деятельности может быть представлено или направлено в лицензирующий орган заказным почтовым отправлением с уведомлением о вручении.»;

н) в части 16:

в абзаце первом слово «получения» исключить;

в пункте 1 слово «заявления» заменить словами «получения заявления»;

пункты 2 и 3 признать утратившими силу;

дополнить пунктами 4—6 следующего содержания:

«4) установления факта представления лицензиатом заведомо ложных и (или) недостоверных сведений, на основании которых лицензирующим органом принято решение о предоставлении лицензии или внесении после проведения оценки соответствия лицензиата лицензионным требованиям изменений в реестр лицензий в случаях, предусмотренных пунктами 8 и 9 части 1 статьи 18 настоящего Федерального закона;

5) следующего за днем истечения срока приостановления действия лицензии по основанию, предусмотренному пунктом 3 части 1 настоящей статьи, в случае, если в отношении лицензиата не была проведена процедура периодического подтверждения соответствия лицензионным требованиям;

6) следующего за днем истечения срока приостановления действия лицензии по основанию, предусмотренному пунктом 5 части 1 настоящей статьи, в случае неустранения лицензиатом в период приостановления действия лицензии причин, в результате которых проведение периодического подтверждения соответствия лицензиата лицензионным требованиям либо проведение контрольных (надзорных) мероприятий оказалось невозможным.»;

о) часть 18 изложить в следующей редакции:

«18. Действие лицензии прекращается со дня принятия решения, указанного в части 16 настоящей статьи, либо со дня внесения соответствующих записей в единый государственный реестр юридических лиц или единый государственный реестр индивидуальных предпринимателей о прекращении юридическим лицом деятельности или о прекращении физическим лицом деятельности в качестве индивидуального предпринимателя, либо со дня вступления в законную силу решения суда об аннулировании лицензии.»;

п) дополнить частью 18^1 следующего содержания:

«18^1. В случае прекращения действия аккредитации филиала иностранного юридического лица действие лицензии прекращается со дня внесения соответствующей записи в государственный реестр аккредитованных филиалов, представительств иностранных юридических лиц.»;

р) дополнить частью 19 следующего содержания:

«19. Решение о приостановлении, возобновлении или прекращении лицензии подписывается уполномоченным должностным лицом лицензирующего органа. Лицензирующие органы вправе оформить решение о приостановлении, возобновлении или прекращении действия лицензии посредством подписания в информационной системе, в которой осуществляется ведение реестра лицензий, уполномоченным должностным лицом лицензирующего органа усиленной квалифицированной электронной подписью проекта вносимой в реестр лицензий записи о приостановлении, возобновлении или прекращении действия лицензии.»;

17) в статье 21:

а) наименование изложить в следующей редакции:

«Статья 21. **Порядок формирования государственного информационного ресурса, формирования и ведения реестра лицензий, предоставления информации по вопросам лицензирования, проведения мониторинга и оценки эффективности деятельности по лицензированию»;**

б) часть 2 изложить в следующей редакции:

«2. Лицензирующие органы формируют и ведут в электронном виде реестры лицензий на конкретные виды деятельности, лицензирование которых они осуществляют, в порядке, установленном Правительством Российской Федерации. В реестре лицензий должны быть указаны следующие сведения:

1) регистрационный номер лицензии, соответствующий номеру записи в реестре лицензий о предоставлении лицензии, дата предоставления лицензии;

2) наименование лицензирующего органа;

3) полное и (в случае, если имеется) сокращенное наименование, в том числе фирменное наименование, и организационно-правовая форма юридического лица, адрес его места нахождения, номер телефона, адрес электронной почты, адреса мест осуществления лицензируемого вида деятельности и (или) другие данные, позволяющие идентифицировать место осуществления лицензируемого вида деятельности, государственный регистрационный номер записи о создании юридического лица;

4) полное и (в случае, если имеется) сокращенное наименование иностранного юридического лица, полное и (в случае, если имеется) сокращенное наименование филиала иностранного юридического лица, аккредитованного в соответствии с Федеральным законом от 9 июля 1999 года № 160-ФЗ «Об иностранных инвестициях в Российской Федерации», адрес (место нахождения) филиала иностранного юридического лица на территории Российской Федерации, номер телефона, адрес электронной почты, адреса мест осуществления лицензируемого вида деятельности и (или) другие данные, позволяющие идентифицировать место осуществления лицензируемого вида деятельности, номер записи об аккредитации филиала иностранного юридического лица в государственном реестре аккредитованных филиалов, представительств иностранных юридических лиц, дата внесения записи об аккредитации филиала иностранного юридического лица в государственный реестр аккредитованных филиалов, представительств иностранных юридических лиц;

5) фамилия, имя и (в случае, если имеется) отчество индивидуального предпринимателя, наименование и реквизиты документа, удостоверяющего его личность, адрес его места жительства, номер телефона, адрес электронной почты, адреса мест осуществления лицензируемого вида деятельности и (или) другие данные, позволяющие идентифицировать место осуществления лицензируемого вида деятельности, государственный регистрационный номер записи о государственной регистрации индивидуального предпринимателя;

6) идентификационный номер налогоплательщика;

7) лицензируемый вид деятельности с указанием выполняемых работ, оказываемых услуг, составляющих лицензируемый вид деятельности;

8) дата вынесения решения лицензирующего органа о предоставлении лицензии и при наличии реквизиты такого решения;

9) даты внесения в реестр лицензий сведений о лицензиате;

10) основание и дата прекращения действия лицензии;

11) основания и даты проведения оценок соблюдения лицензиатом лицензионных требований, а также реквизиты актов, составленных по результатам таких оценок;

12) даты и реквизиты вступивших в законную силу постановлений о назначении административных наказаний в виде административного приостановления деятельности лицензиатов;

13) основания, даты вынесения решений лицензирующего органа о приостановлении, возобновлении действия лицензий и при наличии реквизиты таких решений;

14) основания, даты вынесения решений суда об аннулировании лицензий и реквизиты таких решений;

15) иные установленные нормативными правовыми актами Российской Федерации сведения.»;

в) дополнить частью 2^1 следующего содержания:

«2^1. Запись в реестре лицензий лицензирующего органа о предоставлении лицензии на деятельность по сбору, транспортированию, обработке, утилизации, обезвреживанию, размещению отходов I—IV классов опасности содержит сведения о видах отходов I— V классов опасности и (или) группах, под группах отходов I—IV классов опасности с указанием классов опасности видов отходов в соответствующих группах, подгруппах, в отношении которых предоставляется лицензия в соответствии с заявлением о предоставлении лицензии, предусмотренным статьей 13 настоящего Федерального закона, и о соответствующих видам отходов и (или) группам, подгруппам отходов видах деятельности.»;

г) часть 4 изложить в следующей редакции:

«4. Основанием для внесения соответствующей записи в реестр лицензий является решение, принятое лицензирующим органом в установленном настоящим Федеральным законом порядке, если иное не предусмотрено настоящим Федеральным законом. Указанное решение подписывается уполномоченным должностным лицом лицензирующего органа.»;

д) часть 5 изложить в следующей редакции:

«5. Запись в реестр лицензий вносится уполномоченным должностным лицом лицензирующего органа в день принятия решения о предоставлении лицензии, о внесении изменений в реестр лицензий на основании заявления о внесении изменений в реестр лицензий, предусмотренного статьей 18 настоящего Федерального закона, о продлении срока действия лицензии в случае, если ограничение срока действия лицензии предусмотрено другими федеральными законами, о приостановлении, возобновлении, прекращении действия лицензии, о вынесении предписания об устранении выявленных нарушений лицензионных требований, о направлении лицензиату по результатам периодического подтверждения соответствия лицензионным требованиям перечня выявленных нарушений лицензионных требований, о соответствии лицензиата лицензионным требованиям по результатам периодического подтверждения соответствия лицензиата лицензионным требованиям, о назначении проверки лицензиата, либо в день получения от федерального органа исполнительной власти, осуществляющего государственную регистрацию юридических лиц и индивидуальных предпринимателей, сведений о прекращении юридическим лицом деятельности или о прекращении физическим лицом деятельности в качестве индивидуального предпринимателя в соответствии с законодательством Российской Федерации о государственной регистрации юридических лиц и индивидуальных предпринимателей (за исключением реорганизации в форме преобразования или слияния при наличии на дату государственной регистрации правопреемника реорганизованных юридических лиц у каждого юридического лица, участвующего в слиянии, лицензии на один и тот же вид деятельности, а также за исключением реорганизации юридического лица — лицензиата в форме его присоединения к другому юридическому лицу), либо в день получения от федерального органа исполнительной власти, уполномоченного на аккредитацию филиалов, представительств иностранных юридических лиц, сведений о прекращении аккредитации филиала иностранного юридического лица, либо в течение одного рабочего дня со дня получения вступившего в законную силу решения суда об аннулировании лицензии или в день вступления в законную силу решения суда об аннулировании лицензии, если указанное решение суда получено лицензирующим органом до дня его вступления в законную силу.»;

е) дополнить частью 5^1 следующего содержания:

«5^1. Лицензирующие органы, в том числе органы исполнительной власти субъектов Российской Федерации, осуществляющие лицензирование в рамках полномочий субъекта Российской Федерации по предметам совместного ведения Российской Федерации и субъекта Российской Федерации, вправе вести реестр лицензий в информационной системе, оператором которой является федеральный орган исполнительной власти. В открытом и общедоступном государственном информационном ресурсе лицензирующего органа должна быть размещена ссылка на реестр лицензий, ведение которого осуществляется в данной информационной системе.»;

ж) часть 6 изложить в следующей редакции:

«6. В случае, если органу исполнительной власти субъекта Российской Федерации переданы полномочия Российской Федерации в области лицензирования, ведение реестра лицензий указанным органом исполнительной власти субъекта Российской Федерации осуществляется в информационной системе, оператором которой является федеральный орган исполнительной власти. В указанном случае в открытом и общедоступном государственном информационном ресурсе лицензирующего органа должна быть размещена ссылка на реестр лицензий, ведение которого осуществляется в данной информационной системе.»;

з) часть 8 изложить в следующей редакции:

«8. Сведения о конкретной лицензии по выбору заявителя предоставляются ему также в форме электронного документа, подписанного усиленной квалифицированной электронной подписью, в виде выписки из реестра лицензий, либо в виде копии акта лицензирующего органа о принятом решении, либо в виде справки об отсутствии запрашиваемых сведений, которая выдается в случае отсутствия в реестре лицензий сведений о лицензиях или при невозможности определения конкретного лицензиата. Указанные сведения предоставляются заявителю в срок, не превышающий трех рабочих дней с момента получения заявления о предоставлении таких сведений. Возможность подачи заявления о предоставлении сведений о конкретной лицензии должна быть обеспечена заявителю посредством использования единого портала государственных и муниципальных услуг. Дополнительно возможность подачи заявления о предоставлении сведений о конкретной лицензии может быть обеспечена посредством использования региональных порталов государственных и муниципальных услуг и иных информационных систем.»;

и) дополнить частями 8^1 и 8^2 следующего содержания:

«8^1. Сведения о конкретной лицензии предоставляются заявителю лицензирующим органом или многофункциональным центром предоставления государственных и муниципальных услуг, если соответствующая услуга предоставляется через многофункциональные центры предоставления государственных и муниципальных услуг в соответствии с законодательством Российской Федерации, непосредственно, либо направляются лицензирующим органом на адрес электронной почты, указанный заявителем в заявлении о предоставлении сведений о конкретной лицензии, либо предоставляются посредством использования единого портала государственных и муниципальных услуг. Дополнительно указанные сведения могут предоставляться заявителю посредством использования региональных порталов государственных и муниципальных услуг, а также иными способами, предусмотренными нормативными правовыми актами Российской Федерации, регулирующими вопросы лицензирования отдельных видов деятельности.

8^2. Вид запрашиваемых сведений о конкретной лицензии указывается заявителем в заявлении о предоставлении таких сведений. Форма указанного заявления утверждается лицензирующим органом, за исключением случаев предоставления сведений о конкретной лицензии, запрашиваемых посредством использования единого портала государственных и муниципальных услуг. Не допускается подача заявителем в конкретный лицензирующий орган более десяти заявлений о предоставлении сведений о конкретной лицензии в день, за исключением случая, если такое заявление подается лицензиатом в целях получения сведений о предоставленной ему лицензии.»;

к) часть 9 изложить в следующей редакции:

«9. Выписка из реестра лицензий содержит сведения, предусмотренные пунктами 1—8 части 2 настоящей статьи, а также сведения о дате формирования выписки. Выписка из реестра лицензий дополнительно может содержать иные сведения. На выписку из реестра лицензий должен быть нанесен двухмерный штриховой код, содержащий в кодированном виде адрес страницы в информационно-телекоммуникационной сети «Интернет» с размещенными на ней записями в реестре лицензий, содержащими сведения о предоставленной лицензии. В случае, если выписка из реестра лицензий содержит сведения, свободный доступ к которым ограничен в соответствии с законодательством Российской Федерации, выписка предоставляется исключительно лицу, имеющему доступ к таким сведениям. При этом может быть реализована возможность подтверждения актуальности представленной в выписке информации путем перехода по двухмерному штриховому коду на адрес страницы в информационно-телекоммуникационной сети «Интернет» без непосредственной публикации указанной информации. В выписке из реестра лицензий указываются персональные данные лицензиата в случае, если указанная выписка запрашивается непосредственно таким лицензиатом.»;

л) дополнить частью 9^1 следующего содержания:

«9^1. Регистрационный номер присваивается лицензии с использованием единого реестра учета лицензий. Порядок формирования и ведения единого реестра учета лицензий, порядок присвоения лицензиям регистрационных номеров с использованием указанного реестра устанавливаются Правительством Российской Федерации.»;

м) дополнить частью 15 следующего содержания:

«15. Органом, определяющим государственную политику в сфере лицензирования, проводятся мониторинг и оценка эффективности лицензирования конкретных видов деятельности на основании информации, предоставляемой лицензирующими органами в федеральную государственную информационную систему, порядок формирования и ведения которой определяется Правительством Российской Федерации. Результаты мониторинга и оценки эффективности лицензирования конкретных видов деятельности предоставляются в Правительство Российской Федерации. Порядок проведения указанных мониторинга и оценки эффективности, критерии оценки эффективности лицензирования конкретных видов деятельности, перечень информации, предоставляемой лицензирующими органами в целях проведения мониторинга и оценки эффективности лицензирования конкретных видов деятельности, устанавливаются Правительством Российской Федерации. Критерии оценки эффективности лицензирования конкретных видов деятельности должны в том числе учитывать применение лицензирующими органами информационных технологий.».

Статья 98

Внести в Федеральный закон от 1 июля 2011 года № 170-ФЗ «О техническом осмотре транспортных средств и о внесении изменений в отдельные законодательные акты Российской Федерации» (Собрание законодательства Российской Федерации, 2011, № 27, ст. 3881; № 49, ст. 7061; 2012, № 31, ст. 4319, 4320; 2013, № 27, ст. 3477; 2019, № 23, ст. 2905; 2020, № 14, ст. 2028) следующие изменения:

1) в статье 11:

а) часть 2 дополнить пунктом 2^1 следующего содержания:

«2^1) выполнение установленных настоящим Федеральным законом и иными нормативными правовыми актами требований к техническим экспертам;»;

б) часть 3^3 изложить в следующей редакции:

«3^3. Аттестат аккредитации подлежит переоформлению по заявлению оператора технического осмотра в следующих случаях:

1) расширение или сокращение области аккредитации;

2) изменение наименования оператора технического осмотра — юридического лица, адреса его места нахождения;

3) изменение места жительства, фамилии, имени и в случае, если имеется, отчества оператора технического осмотра — индивидуального предпринимателя, реквизитов документа, удостоверяющего его личность;

4) увеличение или уменьшение количества пунктов технического осмотра и (или) передвижных диагностических линий, где осуществляется деятельность по проведению технического осмотра;

5) изменение наименования марок транспортных средств, сервисное обслуживание которых проводит дилер;

6) реорганизация юридического лица — оператора технического осмотра (за исключением случаев преобразования, слияния, присоединения);

7) изменение сведений о местоположении пункта технического осмотра (за исключением случаев переименования географического объекта, переименования улицы, площади или иной территории, изменения нумерации дома).»;

в) часть 7 дополнить предложением следующего содержания: «В случае принятия решения об отказе в предоставлении аттестата аккредитации (об отказе в переоформлении аттестата аккредитации, об отказе в подтверждении соответствия требованиям аккредитации или при возврате заявления о предоставлении аттестата аккредитации, о переоформлении аттестата аккредитации или о подтверждении соответствия требованиям аккредитации без рассмотрения по существу) указанная плата возврату не подлежит.»;

2) в статье 12:

а) пункт 6 части 2 после слов «технического осмотра» дополнить словами «и их координаты», дополнить словами «, а также адреса и координаты мест проведения технического осмотра с использованием передвижной диагностической линии»;

б) пункт 1 части 3 дополнить словами «, государственный регистрационный номер (при наличии)»;

в) в части 5 слова «государственного контроля (надзора) за организацией и проведением технического осмотра транспортных средств» заменить словами «федерального государственного контроля (надзора) в области безопасности дорожного движения (далее — орган государственного надзора)»;

3) пункт 4 части 1 статьи 13 дополнить словами «, а также адреса и координаты мест проведения технического осмотра с использованием передвижной диагностической линии»;

4) в статье 15:

а) часть 1 изложить в следующей редакции:

«1. Если иное не установлено федеральными законами, транспортные средства подлежат техническому осмотру со следующей периодичностью:

1) каждые двадцать четыре месяца в отношении следующих транспортных средств, с года изготовления которых прошло от четырех до десяти лет, включая год их изготовления, указанный в паспорте транспортного средства и (или) свидетельстве о регистрации транспортного средства (далее — год изготовления):

а) легковые автомобили;

б) грузовые автомобили, разрешенная максимальная масса которых составляет до трех тонн пятисот килограмм;

в) прицепы и полуприцепы, за исключением транспортных средств, указанных в части 4 статьи 32 настоящего Федерального закона;

г) мототранспортные средства;

2) каждые двенадцать месяцев в отношении транспортных средств, указанных в пункте 1 настоящей части, с года изготовления которых прошло более десяти лет;

3) каждые двенадцать месяцев в отношении следующих транспортных средств, с года изготовления которых прошло не более пяти лет:

а) легковые такси;

б) автобусы;

в) грузовые автомобили, предназначенные и оборудованные для перевозок пассажиров, с числом мест для сидения более восьми (за исключением места для водителя);

4) каждые шесть месяцев в отношении транспортных средств, указанных в пункте 3 настоящей части, с года изготовления которых прошло более пяти лет;

5) каждые шесть месяцев в отношении специализированных транспортных средств и прицепов к ним, предназначенных и оборудованных для перевозок опасных грузов;

6) каждые двенадцать месяцев в отношении следующих транспортных средств (за исключением транспортных средств, указанных в пунктах 3 и 5 настоящей части):

а) грузовые автомобили, разрешенная максимальная масса которых составляет более трех тонн пятисот килограмм;

б) транспортные средства, оборудованные в соответствии с законодательством Российской Федерации устройствами для подачи специальных световых и звуковых сигналов;

в) транспортные средства, предназначенные для обучения управлению транспортными средствами.»;

б) в абзаце первом части 2 слово «выпуска» заменить словом «изготовления», слова «1 и 3» заменить словами «3, 5 и 6»;

в) в части 3 слова «1 и 3» заменить словами «3, 5 и 6», слово «выпуска» заменить словом «изготовления»;

5) в части 10 статьи 19 слова «контроля (надзора) за организацией и проведением технического осмотра транспортных средств» заменить словом «надзора»;

6) в главе 4:

а) наименование изложить в следующей редакции:

«Глава 4. **Оценка соответствия требованиям аккредитации, оценка соблюдения требований правил проведения технического осмотра транспортных средств, региональный государственный контроль (надзор) за соблюдением предельных размеров платы за проведение технического осмотра транспортных средств и размеров платы за выдачу дубликата диагностической карты на бумажном носителе и надзор за деятельностью профессионального объединения страховщиков»;**

б) в статье 22:

пункт 4 части 10 признать утратившим силу;

в части 12 слова «федеральный орган исполнительной власти, уполномоченный на осуществление государственного контроля (надзора) за организацией и проведением технического осмотра» заменить словами «орган государственного надзора»;

часть 17 после слова «проведении» дополнить словами «документарной и (или)»;

в) статью 22^1 изложить в следующей редакции:

«Статья 22^1. **Оценка соблюдения требований правил проведения технического осмотра транспортных средств**

Оценка соблюдения операторами технического осмотра требований правил проведения технического осмотра транспортных средств, установленных Правительством Российской Федерации, осуществляется в рамках федерального государственного контроля (надзора) в области безопасности дорожного движения.»;

г) дополнить статьей 22^2 следующего содержания:

«Статья 22^2. **Региональный государственный контроль (надзор) за соблюдением предельных размеров платы за проведение технического осмотра транспортных средств и размеров платы за выдачу дубликата диагностической карты на бумажном носителе**

1. Региональный государственный контроль (надзор) за соблюдением предельных размеров платы за проведение технического осмотра транспортных средств и размеров платы за выдачу дубликата диагностической карты на бумажном носителе осуществляется органом исполнительной власти субъекта Российской Федерации, уполномоченным высшим исполнительным органом государственной власти субъекта Российской Федерации.

2. Предметом регионального государственного контроля (надзора) за соблюдением предельных размеров платы за проведение технического осмотра транспортных средств и размеров платы за выдачу дубликата диагностической карты на бумажном носителе является соблюдение операторами технического осмотра установленных предельных размеров платы за проведение технического осмотра и размеров платы за выдачу дубликата диагностической карты на бумажном носителе.

3. Организация и осуществление регионального государственного контроля (надзора) за соблюдением предельных размеров платы за проведение технического осмотра транспортных средств и размеров платы за выдачу дубликата диагностической карты на бумажном носителе регулируются Федеральным законом от 31 июля 2020 года № 248-ФЗ «О государственном контроле (надзоре) и муниципальном контроле в Российской Федерации».

4. Положение о региональном государственном контроле (надзоре) за соблюдением предельных размеров платы за проведение технического осмотра транспортных средств и размеров платы за выдачу дубликата диагностической карты на бумажном носителе утверждается высшим исполнительным органом государственной власти субъекта Российской Федерации.».

Статья 99

В пункте 5 части 1 статьи 12 Федерального закона от 19 июля 2011 года № 246-ФЗ «Об искусственных земельных участках, созданных на водных объектах, находящихся в федеральной собственности, и о внесении изменений в отдельные законодательные акты Российской Федерации» (Собрание законодательства Российской Федерации, 2011, № 30, ст. 4594; 2012, № 26, ст. 3446; 2015, № 29, ст. 4339) слова «требованиям технических регламентов и» исключить.

Статья 100

Внести в Федеральный закон от 21 июля 2011 года № 256-ФЗ «О безопасности объектов топливно-энергетического комплекса» (Собрание законодательства Российской Федерации, 2011, № 30, ст. 4604; 2014, № 42, ст. 5615; 2016, № 11, ст. 1495; № 27, ст. 4160; 2020, № 17, ст. 2717) следующие изменения:

1) пункт 7 части 2 статьи 3 дополнить словами «, которым присвоена категория опасности»;

2) часть 4 статьи 6 после слов «топливно-энергетического комплекса» дополнить словами «, которым присвоена категория опасности,».

Статья 101

Внести в Федеральный закон от 21 ноября 2011 года № 323-ФЗ «Об основах охраны здоровья граждан в Российской Федерации» (Собрание законодательства Российской Федерации, 2011, № 48, ст. 6724; 2012, № 26, ст. 3446; 2013, № 48, ст. 6165; 2014, № 49, ст. 6927; 2015, № 1, ст. 72, 85; № 27, ст. 3951; № 29, ст. 4339, 4359; 2016, № 1, ст. 28; № 15, ст. 2055; № 18, ст. 2488; 2017, № 31, ст. 4765; 2018, № 30, ст. 4543; № 32, ст. 5116; № 53, ст. 8415, 8437; 2019, № 52, ст. 7796, 7799, 7836; 2020, № 13, ст. 1856; № 14, ст. 2028; № 17, ст. 2725; № 29, ст. 4516; № 50, ст. 8074) следующие изменения:

1) статью 3 дополнить частью 10 следующего содержания:

«10. Нормативные правовые акты, принимаемые в соответствии с настоящим Федеральным законом и устанавливающие обязательные требования (за исключением стандартов и порядков оказания медицинской помощи, клинических рекомендаций), вступают в силу в сроки, предусмотренные Федеральным законом от 31 июля 2020 года № 247-ФЗ «Об обязательных требованиях в Российской Федерации». Нормативные правовые акты, устанавливающие обязательные требования в положениях об организации оказания медицинской помощи по видам медицинской помощи, в правилах проведения экспертиз, лабораторных, инструментальных, патологоанатомических и иных диагностических исследований в случае выявления необходимости проведения указанных исследований в целях предотвращения угрозы жизни и здоровью граждан, а также в порядках проведения профилактических медицинских осмотров и диспансеризации, могут предусматривать иные сроки вступления их в силу.»;

2) в статье 15:

а) абзац первый пункта 1 части 1 изложить в следующей редакции:

«1) лицензирование (в части предоставления лицензий, оценки соответствия соискателей лицензий лицензионным требованиям, оценки соответствия лицензиатов лицензионным требованиям при внесении изменений в реестр лицензий в случаях, предусмотренных Федеральным законом от 4 мая 2011 года № 99-ФЗ «О лицензировании отдельных видов деятельности», прекращения действия лицензий, формирования и ведения реестров выданных органами государственной власти субъектов Российской Федерации лицензий, утверждения форм заявлений о предоставлении лицензий, внесения изменений в реестр лицензий, утверждения форм уведомлений и других используемых в процессе лицензирования документов, а также предоставления заинтересованным лицам информации по вопросам лицензирования, включая размещение этой информации в информационно-телекоммуникационной сети «Интернет» на официальных сайтах органов государственной власти субъектов Российской Федерации с указанием адресов электронной почты, по которым пользователями этой информации могут быть

10) статью 95 изложить в следующей редакции:

«Статья 95. **Федеральный государственный контроль (надзор) за обращением медицинских изделий**

1. Федеральный государственный контроль (надзор) за обращением медицинских изделий осуществляется федеральным органом исполнительной власти, осуществляющим функции по контролю и надзору в сфере охраны здоровья.

2. Предметом федерального государственного контроля (надзора) за обращением медицинских изделий являются:

1) соблюдение обязательных требований к обращению медицинских изделий, в том числе:

а) требований к техническим испытаниям, токсикологическим исследованиям, клиническим испытаниям, производству, изготовлению, ввозу на территорию Российской Федерации, подтверждению соответствия, хранению, транспортировке, реализации, монтажу, наладке, применению, эксплуатации, включая техническое обслуживание, ремонт, утилизацию и уничтожение;

б) требований к качеству, безопасности и эффективности медицинских изделий, находящихся в обращении на территории Российской Федерации;

2) соблюдение лицензионных требований к деятельности по производству и техническому обслуживанию (за исключением случая, если техническое обслуживание осуществляется для обеспечения собственных нужд юридического лица или индивидуального предпринимателя) медицинской техники;

3) соблюдение требований к предоставлению субъектами обращения медицинских изделий информации о медицинских изделиях в соответствии с настоящим Федеральным законом.

3. При осуществлении федерального государственного контроля (надзора) за обращением медицинских изделий проводятся следующие виды контрольных (надзорных) мероприятий:

1) документарная проверка;

2) выездная проверка;

3) выборочный контроль;

4) контрольная закупка;

5) инспекционный визит;

6) наблюдение за соблюдением обязательных требований (мониторинг безопасности).

4. Организация и осуществление федерального государственного контроля (надзора) за обращением медицинских изделий регулируются Федеральным законом от 31 июля 2020 года № 248-ФЗ «О государственном контроле (надзоре) и муниципальном контроле в Российской Федерации».

5. Положение о федеральном государственном контроле (надзоре) за обращением медицинских изделий утверждается Правительством Российской Федерации.».

Статья 102

Внести в Федеральный закон от 7 декабря 2011 года № 416-ФЗ «О водоснабжении и водоотведении» (Собрание законодательства Российской Федерации, 2011, № 50, ст. 7358; 2012, № 53, ст. 7616; 2013, № 19, ст. 2330; 2014, № 42, ст. 5615; 2015, № 48, ст. 6723; 2018, № 53, ст. 8406) следующие изменения:

1) пункт 10^3 части 1 статьи 5 признать утратившим силу;

2) статью 35 изложить в следующей редакции:

«Статья 35. **Государственный контроль (надзор) в области регулирования тарифов в сфере водоснабжения и водоотведения**

1. Государственный контроль (надзор) в области регулирования тарифов в сфере водоснабжения и водоотведения осуществляется посредством:

1) федерального государственного контроля (надзора) в области регулирования тарифов в сфере водоснабжения и водоотведения, осуществляемого федеральным органом исполнительной власти, уполномоченным Правительством Российской Федерации, в соответствии с положением, утверждаемым Правительством Российской Федерации;

2) регионального государственного контроля (надзора) в области регулирования тарифов в сфере водоснабжения и водоотведения, осуществляемого уполномоченными органами исполнительной власти субъектов Российской Федерации в соответствии с положениями, утверждаемыми высшими исполнительными органами государственной власти субъектов Российской Федерации.

2. Предметом государственного контроля в области регулирования тарифов в сфере водоснабжения и водоотведения являются:

1) для федерального государственного контроля (надзора) в области регулирования тарифов в сфере водоснабжения и водоотведения — соблюдение организациями, осуществляющими горячее водоснабжение, холодное водоснабжение и (или) водоотведение, обязательных требований, установленных настоящим Федеральным законом, другими федеральными законами и принятыми в соответствии с ними иными нормативными правовыми актами, к установлению и (или) применению тарифов в сфере водоснабжения и водоотведения, регулируемых на уровне федеральных органов исполнительной власти, в том числе в части определения достоверности, экономической обоснованности расходов и иных показателей, учитываемых при регулировании тарифов, экономической обоснованности фактического расходования средств при осуществлении регулируемых видов деятельности в сфере водоснабжения и водоотведения, раздельного учета доходов и расходов при осуществлении регулируемых видов деятельности в сфере водоснабжения и водоотведения, правильности применения регулируемых тарифов в сфере водоснабжения и водоотведения, использования инвестиционных ресурсов, учтенных при установлении тарифов;

2) для регионального государственного контроля (надзора) в области регулирования тарифов в сфере водоснабжения и водоотведения — соблюдение организациями, осуществляющими горячее водоснабжение, холодное водоснабжение и (или) водоотведение, обязательных требований, установленных в соответствии с настоящим Федеральным законом, другими федеральными законами и принятыми в соответствии с ними иными нормативными правовыми актами, к установлению и (или) применению тарифов в сфере водоснабжения и водоотведения, регулируемых на уровне органов исполнительной власти субъектов Российской Федерации, в том числе в части определения достоверности, экономической обоснованности расходов и иных показателей, учитываемых при регулировании тарифов, экономической обоснованности фактического расходования средств при осуществлении регулируемых видов деятельности в сфере водоснабжения и водоотведения, раздельного учета доходов и расходов при осуществлении регулируемых видов деятельности в сфере водоснабжения и водоотведения, правильности применения регулируемых тарифов в сфере водоснабжения и водоотведения, использования инвестиционных ресурсов, учтенных при установлении тарифов, соблюдения стандартов раскрытия информации в сфере водоснабжения и водоотведения.

3. Организация и осуществление государственного контроля (надзора) в области регулирования тарифов в сфере водоснабжения и водоотведения регулируются Федеральным законом от 31 июля 2020 года № 248-ФЗ «О государственном контроле (надзоре) и муниципальном контроле в Российской Федерации».

4. При осуществлении федерального государственного контроля (надзора) в области регулирования тарифов в сфере водоснабжения и водоотведения плановые контрольные (надзорные) мероприятия не проводятся.

5. Правительство Российской Федерации устанавливает общие требования к осуществлению регионального государственного контроля (надзора) в области регулирования тарифов в сфере водоснабжения и водоотведения.

6. Государственный контроль (надзор) за реализацией органами исполнительной власти субъектов Российской Федерации полномочий в области регулирования тарифов в сфере водоснабжения и водоотведения осуществляется уполномоченным Правительством Российской Федерации федеральным органом исполнительной власти в соответствии с положениями Федерального закона от 6 октября 1999 года № 184-ФЗ «Об общих принципах организации законодательных (представительных) и исполнительных органов государственной власти субъектов Российской Федерации».

7. Правительство Российской Федерации устанавливает порядок осуществления государственного контроля (надзора) в области регулирования тарифов в сфере водоснабжения и водоотведения за деятельностью органов государственной власти субъектов Российской Федерации, в том числе предмет осуществления указанного контроля (надзора).

8. Государственный контроль (надзор) за реализацией органами местного самоуправления отдельных полномочий субъекта Российской Федерации в области регулирования тарифов в сфере водоснабжения и водоотведения (в случае наделения указанных органов соответствующими полномочиями законом субъекта Российской Федерации) осуществляется уполномоченным органом исполнительной власти субъекта Российской Федерации в соответствии с положениями Федерального закона от 6 октября 2003 года № 131-ФЗ «Об общих принципах организации местного самоуправления в Российской Федерации».».

Статья 103

Внести в Федеральный закон от 20 июля 2012 года № 125-ФЗ «О донорстве крови и ее компонентов» (Собрание законодательства Российской Федерации, 2012, № 30, ст. 4176; 2016, № 22, ст. 3097; 2018, № 1, ст. 41) следующие изменения:

1) пункт 3 части 2 статьи 8 изложить в следующей редакции:

«3) федерального государственного контроля (надзора) за обеспечением безопасности донорской крови и ее компонентов.»;

2) в части 1 статьи 9:

а) пункт 2 изложить в следующей редакции:

«2) организация и осуществление федерального государственного контроля (надзора) за обеспечением безопасности донорской крови и ее компонентов;»;

б) дополнить пунктом 10 следующего содержания:

«10) определение порядка иммунизации доноров для заготовки иммуноспецифической плазмы.»;

3) статью 19 изложить в следующей редакции:

«Статья 19. **Федеральный государственный контроль (надзор) за обеспечением безопасности донорской крови и ее компонентов**

1. Федеральный государственный контроль (надзор) за обеспечением безопасности донорской крови и ее компонентов осуществляется федеральным органом исполнительной власти, осуществляющим функции по организации деятельности службы крови.

2. Предметом федерального государственного контроля (надзора) за обеспечением безопасности донорской крови и ее компонентов является соблюдение организациями, осуществляющими деятельность в сфере обращения донорской крови и (или) ее компонентов, требований законодательства Российской Федерации о донорстве крови и ее компонентов, в том числе:

1) обязательных требований безопасности донорской крови и ее компонентов при их заготовке, хранении, транспортировке и клиническом использовании, установленных правилами заготовки, хранения, транспортировки и клинического использования донорской крови и ее компонентов, требований к осуществлению безвозмездной передачи донорской крови и (или) ее компонентов, обеспечению донорской кровью и (или) ее компонентами в иных целях, кроме клинического использования, ведению базы данных донорства крови и ее компонентов;

2) требований к ведению форм медицинской документации, связанных с донорством крови и (или) ее компонентов, форм статистического учета и отчетности по заготовке, хранению, транспортировке донорской крови и (или) ее компонентов;

3) требований к организации деятельности субъектов обращения донорской крови и (или) ее компонентов по заготовке, хранению, транспортировке донорской крови и (или) ее компонентов, включая штатные нормативы и стандарт оснащения медицинских организаций, их структурных подразделений, а также требований к организации системы безопасности;

4) требований к порядку прохождения донорами медицинского обследования, иммунизации доноров для заготовки иммуноспецифической плазмы, порядку представления информации о реакциях и об осложнениях, возникших у реципиентов в связи с трансфузией (переливанием) донорской крови и (или) ее компонентов;

5) требований к соблюдению норматива запаса донорской крови и (или) ее компонентов, а также порядка его формирования и расходования.

3. Организация и осуществление федерального государственного контроля (надзора) за обеспечением безопасности донорской крови и ее компонентов регулируются Федеральным законом от 31 июля 2020 года № 248-ФЗ «О государственном контроле (надзоре) и муниципальном контроле в Российской Федерации».

4. Положение о федеральном государственном контроле (надзоре) за обеспечением безопасности донорской крови и ее компонентов утверждается Правительством Российской Федерации.».

Статья 104

Внести в Федеральный закон от 29 декабря 2012 года № 273-ФЗ «Об образовании в Российской Федерации» (Собрание законодательства Российской Федерации, 2012, № 53, ст. 7598; 2014, № 19, ст. 2289; № 30, ст. 4257; 2015, № 1, ст. 53; № 27, ст. 3989; № 29, ст. 4364; 2016, № 1, ст. 24, 72; № 27, ст. 4160, 4223, 4238, 4246; 2017, № 50, ст. 7563; 2018, № 31, ст. 4860; № 53, ст. 8423; 2019, № 10, ст. 887; № 25, ст. 3160; № 30, ст. 4134; № 49, ст. 6962; № 52, ст. 7796; 2020, № 6, ст. 588; № 17, ст. 2725; 2021, № 1, ст. 56; № 15, ст. 2452; № 18, ст. 3058) следующие изменения:

1) пункты 7—9 части 1 статьи 6 изложить в следующей редакции:

«7) лицензирование образовательной деятельности:

а) российских организаций, осуществляющих образовательную деятельность на территории Российской Федерации по образовательным программам высшего образования;

б) российских федеральных государственных профессиональных образовательных организаций, реализующих на территории Российской Федерации образовательные программы среднего профессионального образования в сферах обороны, производства продукции по оборонному заказу, внутренних дел, деятельности войск национальной гвардии Российской Федерации, безопасности, ядерной энергетики, транспорта и связи, наукоемкого производства по специальностям, перечень которых утверждается Правительством Российской Федерации;

в) российских организаций, осуществляющих образовательную деятельность, расположенных за пределами территории Российской Федерации, организаций, осуществляющих образовательную деятельность, созданных в соответствии с международными договорами Российской Федерации, а также осуществляющих образовательную деятельность дипломатических представительств и консульских учреждений Российской Федерации, представительств Российской Федерации при международных (межгосударственных, межправительственных) организациях;

г) иностранных организаций, осуществляющих образовательную деятельность по месту нахождения филиала на территории Российской Федерации;

8) государственная аккредитация образовательной деятельности организаций, осуществляющих образовательную деятельность, указанных в пункте 7 настоящей части, а также иностранных организаций, осуществляющих образовательную деятельность за пределами территории Российской Федерации;

9) федеральный государственный контроль (надзор) в сфере образования в отношении организаций, осуществляющих образовательную деятельность, указанных в пункте 7 настоящей части, а также государственный контроль (надзор) за реализацией органами исполнительной власти субъектов Российской Федерации полномочий в сфере образования;»;

2) в статье 7:

а) часть 1 изложить в следующей редакции:

«1. К полномочиям Российской Федерации в сфере образования, переданным для осуществления органам государственной власти субъектов Российской Федерации (далее также — переданные полномочия), относятся следующие полномочия:

1) федеральный государственный контроль (надзор) в сфере образования в отношении организаций, осуществляющих образовательную деятельность, зарегистрированных по месту нахождения (индивидуальных предпринимателей, зарегистрированных по месту жительства) на территории соответствующего субъекта Российской Федерации, за исключением организаций, указанных в пункте 7 части 1 статьи 6 настоящего Федерального закона;

2) государственный контроль (надзор) за реализацией органами местного самоуправления полномочий в сфере образования;

3) лицензирование образовательной деятельности организаций, осуществляющих образовательную деятельность, зарегистрированных по месту нахождения (индивидуальных предпринимателей, зарегистрированных по месту жительства) на территории соответствующего субъекта Российской Федерации, за исключением организаций, указанных в пункте 7 части 1 статьи 6 настоящего Федерального закона;

4) государственная аккредитация образовательной деятельности организаций, осуществляющих образовательную деятельность, зарегистрированных по месту нахождения (индивидуальных предпринимателей, зарегистрированных по месту жительства) на территории соответствующего субъекта Российской Федерации, за исключением организаций, указанных в пункте 8 части 1 статьи 6 настоящего Федерального закона;

5) подтверждение документов об образовании и (или) о квалификации.»;

б) в пункте 8 части 7 слова «и исполнения государственных функций» исключить;

в) в пункте 5 части 8 слова «и исполнения государственных функций» исключить;

3) подпункт «$з^1$» пункта 1 части 2 статьи 29 изложить в следующей редакции:

«$з^1$) о местах осуществления образовательной деятельности, сведения о которых в соответствии с настоящим Федеральным законом не включаются в соответствующую запись в реестре лицензий на осуществление образовательной деятельности;»;

4) часть 7 статьи 76 дополнить пунктом 8 следующего содержания:

«8) федеральным органом исполнительной власти, уполномоченным на решение задач в области пожарной безопасности, — в области пожарной безопасности.»;

5) часть 1 статьи 90 изложить в следующей редакции:

«1. Государственная регламентация образовательной деятельности направлена на установление единых требований осуществления образовательной деятельности и процедур, связанных с установлением и проверкой соблюдения организациями, осуществляющими образовательную деятельность, а также органами государственной власти субъектов Российской Федерации, осуществляющими государственное управление в сфере образования, и органами местного самоуправления, осуществляющими управление в сфере образования, этих требований.»;

6) в статье 91:

а) в части 3 слова «, в части осуществления лицензионного контроля» исключить;

б) в абзаце первом части 5 слова «Переоформление лицензии» заменить словами «Внесение изменений в реестр лицензий»;

в) в части 7 слова «переоформление лицензии» заменить словами «внесение изменений в реестр лицензий»;

г) в части 14 слова «переоформлении лицензий» заменить словами «внесении изменений в реестр лицензий»;

д) пункт 4 части 15 изложить в следующей редакции:

«4) осуществления образовательной деятельности при реализации образовательных программ с применением исключительно электронного обучения, дистанционных образовательных технологий;»;

7) статью 92 изложить в следующей редакции:

«Статья 92. **Государственная аккредитация образовательной деятельности**

1. Государственная аккредитация образовательной деятельности проводится по основным образовательным программам, за исключением образовательных программ дошкольного образования, программ подготовки научных и научно-педагогических кадров в аспирантуре (адъюнктуре), образовательных программ, реализуемых в соответствии с федеральным государственным образовательным стандартом образования обучающихся с нарушением интеллекта, и основных программ профессионального обучения.

2. Целью государственной аккредитации является подтверждение аккредитационным органом соответствия качества образования в организации, осуществляющей образовательную деятельность по заявленным для государственной аккредитации образовательным программам, установленным аккредитационным показателям.

3. Аккредитационные показатели представляют собой совокупность обязательных требований, которые установлены в соответствии с настоящим Федеральным законом к качеству образования.

4. Аккредитационные показатели могут устанавливаться по основным образовательным программам, относящимся к одному уровню образования, одному направлению подготовки, специальности, профессии, одной области образования, области и по виду профессиональной деятельности, укрупненной группе профессий, специальностей и направлений подготовки. Аккредитационные показатели по основным общеобразовательным программам начального, основного и среднего общего образования и образовательным программам среднего профессионального образования утверждаются федеральным органом исполнительной власти, осуществляющим функции по выработке и реализации государственной политики и нормативно-правовому регулированию в сфере общего образования, по согласованию с федеральным органом исполнительной власти, осуществляющим функции по контролю и надзору в сфере образования. Аккредитационные показатели по образовательным программам высшего образования устанавливаются федеральным органом исполнительной власти, осуществляющим функции по выработке и реализации государственной политики и нормативно-правовому регулированию в сфере высшего образования, по согласованию с федеральным органом исполнительной власти, осуществляющим функции по контролю и надзору в сфере образования.

5. Государственная аккредитация проводится аккредитационным органом — федеральным органом исполнительной власти, осуществляющим функции по контролю и надзору в сфере образования, или органом исполнительной власти субъекта Российской Федерации, осуществляющим переданные Российской Федерацией полномочия в сфере образования, в соответствии с полномочиями, установленными статьями 6 и 7 настоящего Федерального закона, по заявлениям организаций, осуществляющих образовательную деятельность.

6. Орган исполнительной власти субъекта Российской Федерации, осуществляющий переданные Российской Федерацией полномочия в сфере образования, при государственной аккредитации образовательной деятельности организации, осуществляющей образовательную деятельность и имеющей расположенные в других субъектах Российской Федерации филиалы, а также при государственной аккредитации образовательной деятельности индивидуального предпринимателя, зарегистрированного на территории одного субъекта Российской Федерации и осуществляющего образовательною деятельность на территории других субъектов Российской Федерации, организует проведение государственной аккредитации образовательной деятельности во взаимодействии с органами исполнительной власти соответствующих субъектов Российской Федерации.

7. При проведении государственной аккредитации по образовательным программам начального общего, основного общего, среднего общего образования аккредитационный орган принимает решение о государственной аккредитации или об отказе в государственной аккредитации по указанным образовательным программам в отношении каждого уровня общего образования, к которому относятся заявленные для государственной аккредитации основные общеобразовательные программы.

8. При проведении государственной аккредитации по основным профессиональным образовательным программам аккредитационный орган принимает решение о государственной аккредитации или об отказе в государственной аккредитации по указанным образовательным программам в отношении каждого уровня профессионального образования, либо каждому направлению подготовки, специальности, профессии, либо укрупненной группе профессий, специальностей и направлений подготовки, либо области образования или виду профессиональной деятельности, к которым относятся заявленные для государственной аккредитации основные профессиональные образовательные программы, в соответствии с заявлением организации, осуществляющей образовательную деятельность.

9. Формы заявления о государственной аккредитации и перечень прилагаемых к нему документов, требования к их заполнению и оформлению и порядку подачи в аккредитационный орган, порядок их приема аккредитационным органом, случаи и основания, при наличии которых аккредитационный орган принимает решение о возврате заявления о государственной аккредитации и прилагаемых к нему документов, утверждаются федеральным органом исполнительной власти, осуществляющим функции по контролю и надзору в сфере образования.

10. Образовательные организации, организации, осуществляющие обучение, а также индивидуальные предприниматели, за исключением индивидуальных предпринимателей, осуществляющих образовательную деятельность непосредственно, имеют право обратиться с заявлением о государственной аккредитации по образовательным программам начального общего образования, основного общего образования, среднего общего образования при наличии лицензии на осуществление образовательной деятельности или одновременно с заявлением о получении лицензии на осуществление образовательной деятельности по данным программам (внесении изменений в реестр лицензий).

11. Организации, осуществляющие образовательную деятельность, имеют право обратиться с заявлением о государственной аккредитации основных профессиональных образовательных программ при наличии в организации, осуществляющей образовательную деятельность, обучающихся, прошедших промежуточную аттестацию по соответствующим образовательным программам не менее чем за один год обучения по этим образовательным программам.

12. При принятии решения о государственной аккредитации аккредитационным органом выдается свидетельство о государственной аккредитации. Свидетельство о государственной аккредитации действует бессрочно, за исключением случая, указанного в настоящей части. Срок свидетельства о государственной аккредитации, выданного иностранным образовательным организациям, осуществляющим образовательную деятельность, расположенным за пределами территории Российской Федерации, составляет:

1) шесть лет для организации, осуществляющей образовательную деятельность по основным профессиональным образовательным программам;

2) двенадцать лет для организации, осуществляющей образовательную деятельность по основным общеобразовательным программам.

13. За выдачу свидетельства о государственной аккредитации, переоформление свидетельства о государственной аккредитации и выдачу временного свидетельства о государственной аккредитации уплачивается государственная пошлина в порядке и размерах, которые установлены законодательством Российской Федерации о налогах и сборах.

14. Организации, осуществляющей образовательную деятельность и возникшей в результате реорганизации в форме разделения или выделения, выдается временное свидетельство о государственной аккредитации по образовательным программам, реализация которых осуществлялась реорганизованной организацией и которые имели государственную аккредитацию, без проведения аккредитационной экспертизы, указанной в части 17 настоящей статьи. Срок действия временного свидетельства о государственной аккредитации составляет один год.

15. Организациям, осуществляющим образовательную деятельность, которым установлены контрольные цифры приема на обучение по не имеющим государственной аккредитации образовательным программам по профессиям, специальностям и направлениям подготовки либо укрупненным группам профессий, специальностей и направлений подготовки за счет бюджетных ассигнований федерального бюджета, бюджетов субъектов Российской Федерации и местных бюджетов, выдается временное свидетельство о государственной аккредитации сроком на один год по данным профессиям, специальностям и направлениям подготовки либо укрупненным группам профессий, специальностей и направлений подготовки без проведения аккредитационной экспертизы, указанной в части 17 настоящей статьи.

16. При прекращении действия лицензии на осуществление образовательной деятельности действие государственной аккредитации прекращается со дня внесения соответствующей записи в реестр лицензий на осуществление образовательной деятельности.

17. Государственная аккредитация проводится по результатам аккредитационной экспертизы, которая основана на принципах объективности ее проведения и ответственности экспертов за качество ее проведения.

18. Предметом аккредитационной экспертизы является подтверждение соответствия качества образования в организации, осуществляющей образовательную деятельность, по заявленным для государственной аккредитации образовательным программам установленным аккредитационным показателям.

19. Аккредитационный орган привлекает к аккредитационной экспертизе экспертов и (или) экспертные организации. Эксперты, экспертные организации, в том числе эксперты таких организаций, не могут находиться в гражданско-правовых отношениях (эксперты, в том числе эксперты экспертных организаций, также в трудовых отношениях) с организацией, осуществляющей образовательную деятельность, при участии в аккредитационной экспертизе в отношении такой организации. Порядок аккредитации, привлечения, отбора экспертов и экспертных организаций, привлекаемых к аккредитационной экспертизе, а также ведения реестра экспертов и экспертных организаций, в том числе квалификационные требования к экспертам и экспертным организациям, устанавливается федеральным органом исполнительной власти, осуществляющим функции по контролю и надзору в сфере образования. Оплата услуг экспертов и экспертных организаций и возмещение понесенных ими в связи с участием в аккредитационной экспертизе расходов производятся в порядке и размерах, которые установлены Правительством Российской Федерации.

20. Информация о проведении аккредитационной экспертизы, в том числе заключение, составленное по результатам аккредитационной экспертизы, размещается аккредитационным органом на его официальном сайте в сети «Интернет».

21. Принятие аккредитационным органом решения о государственной аккредитации осуществляется в срок, не превышающий ста пяти дней со дня приема заявления о проведении государственной аккредитации и прилагаемых к этому заявлению документов, при условии соответствия этих заявления и документов требованиям в соответствии с частью 9 настоящей статьи.

22. Аккредитационный орган отказывает в государственной аккредитации по заявленным к государственной аккредитации основным образовательным программам, относящимся к соответствующим уровням образования, либо каждому направлению подготовки, специальности, профессии, либо укрупненной группе профессий, специальностей и направлений подготовки, либо области образования, области или виду профессиональной деятельности, к которым относятся заявленные для государственной аккредитации основные профессиональные образовательные программы, в соответствии с заявлением организации, осуществляющей образовательную деятельность, при несоответствии таких основных образовательных программ аккредитационным показателям.

23. Положение о государственной аккредитации образовательной деятельности утверждается Правительством Российской Федерации.

24. Положением о государственной аккредитации образовательной деятельности в том числе устанавливаются:

1) порядок разработки, согласования и утверждения аккредитационных показателей;

2) порядок проведения аккредитационной экспертизы;

3) порядок принятия решения о государственной аккредитации, об отказе в государственной аккредитации или о лишении государственной аккредитации, в том числе с участием коллегиального органа аккредитационного органа;

4) порядок предоставления аккредитационным органом дубликата свидетельства о государственной аккредитации;

5) основания и порядок переоформления свидетельства о государственной аккредитации;

6) особенности проведения аккредитационной экспертизы при проведении государственной аккредитации:

а) образовательной деятельности по профессиональным образовательным программам, содержащим сведения, составляющие государственную тайну, и профессиональным образовательным программам в области информационной безопасности;

б) образовательной деятельности по образовательным программам, реализуемым посредством использования сетевой формы реализации образовательных программ;

в) образовательной деятельности, организуемой в форме практической подготовки обучающихся;

г) образовательной деятельности по образовательным программам, реализуемым с применением исключительно электронного обучения, дистанционных образовательных технологий;

д) образовательной деятельности образовательных организаций, учредителями которых являются религиозные организации, в части подтверждения образовательного ценза педагогических работников таких образовательных организаций;

е) образовательной деятельности загранучреждений Министерства иностранных дел Российской Федерации;

7) порядок учета сведений о результатах мониторинга в системе образования, независимой оценки качества образования и качества подготовки обучающихся, независимой оценки условий осуществления образовательной деятельности, профессионально-общественной аккредитации, сведений из отчетов организации, осуществляющей образовательную деятельность, о самообследовании, применяемый при проведении государственной аккредитации образовательной деятельности.»;

8) статью 93 изложить в следующей редакции:

«Статья 93. **Государственный контроль (надзор) в сфере образования**

1. Государственный контроль (надзор) в сфере образования включает в себя федеральный государственный контроль (надзор) в сфере образования, государственный контроль (надзор) за реализацией органами исполнительной власти субъектов Российской Федерации полномочий в сфере образования, государственный контроль (надзор) за реализацией органами местного самоуправления полномочий в сфере образования.

2. Федеральный государственный контроль (надзор) в сфере образования осуществляется уполномоченным федеральным органом исполнительной власти и органами исполнительной власти субъектов Российской Федерации, осуществляющими переданные Российской Федерацией полномочия по федеральному государственному контролю (надзору) в сфере образования (далее — органы по контролю (надзору) в сфере образования).

3. Предметом федерального государственного контроля (надзора) в сфере образования являются:

1) соблюдение обязательных требований, установленных законодательством об образовании, в том числе лицензионных требований к образовательной деятельности и требований, установленных федеральными государственными образовательными стандартами, и требований к выполнению аккредитационных показателей;

2) соблюдение требований по обеспечению доступности для инвалидов объектов социальной, инженерной и транспортной инфраструктур и предоставляемых услуг;

3) исполнение решений, принимаемых по результатам контрольных (надзорных) мероприятий.

4. Федеральный государственный контроль (надзор) в сфере образования в целях снижения риска причинения вреда (ущерба) установленным законом ценностям реализуется с применением риск-ориентированного подхода. К отношениям, связанным с осуществлением федерального государственного контроля (надзора) в сфере образования, применяются положения Федерального закона от 31 июля 2020 года № 248-ФЗ «О государственном контроле (надзоре) и муниципальном контроле в Российской Федерации».

5. Федеральный государственный контроль (надзор) в сфере образования осуществляется в соответствии с положением, утверждаемым Правительством Российской Федерации.

6. При осуществлении федерального государственного контроля (надзора) в сфере образования орган по контролю (надзору) в сфере образования вправе привлекать экспертов, экспертные организации. Оплата услуг экспертов и экспертных организаций производится в порядке и размерах, которые установлены Правительством Российской Федерации. Эксперт имеет право на возмещение расходов, понесенных в связи с участием в мероприятиях по контролю (надзору). Эксперту возмещаются расходы на проезд до места осуществления деятельности юридического лица, индивидуального предпринимателя, в отношении которых проводятся мероприятия по контролю (надзору), и обратно до места жительства эксперта, а также расходы на наем жилого помещения. Возмещение указанных расходов осуществляется в размерах, устанавливаемых Правительством Российской Федерации, при предъявлении экспертом подтверждающих документов.

7. При осуществлении федерального государственного контроля (надзора) в сфере образования органом по контролю (надзору) в сфере образования могут быть истребованы документы (копии документов), необходимые и (или) имеющие значение для проведения оценки соблюдения контролируемым лицом обязательных требований, в том числе материалы фотосъемки, аудиозаписи и видеозаписи, информационные базы, банки данных и иные носители информации с предоставлением доступа к ним (за исключением материалов, имеющихся в распоряжении органа по контролю (надзору) в сфере образования и (или) размещенных на официальном сайте организации, осуществляющей образовательную деятельность, в информационно-коммуникационной сети «Интернет»).

8. Государственный контроль (надзор) за реализацией органами исполнительной власти субъектов Российской Федерации полномочий в сфере образования осуществляется уполномоченным Правительством Российской Федерации федеральным органом по контролю (надзору) в сфере образования в соответствии с положениями Федерального закона от 6 октября 1999 года № 184-ФЗ «Об общих принципах организации законодательных (представительных) и исполнительных органов государственной власти субъектов Российской Федерации».

9. Государственный контроль (надзор) за реализацией органами местного самоуправления полномочий в сфере образования осуществляется уполномоченными органами по контролю (надзору) в сфере образования исполнительной власти субъектов Российской Федерации в соответствии с положениями Федерального закона от 6 октября 2003 года № 131-ФЗ «Об общих принципах организации местного самоуправления в Российской Федерации».»;

9) дополнить статьей 93^1 следующего содержания:

«Статья 93^1. **Последствия выявления нарушений обязательных требований, установленных при государственном контроле (надзоре) в сфере образования**

1. В случае выявления нарушения требований законодательства об образовании, в том числе в случае нарушения лицензионных требований к образовательной деятельности и (или) требований, установленных федеральными государственными образовательными стандартами, требований к выполнению аккредитационных показателей, орган по контролю (надзору) в сфере образования выдает организации, осуществляющей образовательную деятельность, уполномоченному органу государственной власти или органу местного самоуправления, допустившим такое нарушение, предписание об устранении выявленного нарушения. Указанный в предписании срок его исполнения не может превышать шесть месяцев.

2. В случае неисполнения предписания, указанного в части 1 настоящей статьи, орган по контролю (надзору) в сфере образования возбуждает дело об административном правонарушении в порядке, установленном Кодексом Российской Федерации об административных правонарушениях, и запрещает прием в организацию, осуществляющую образовательную деятельность, полностью или частично сроком на один год. Прием в организацию, осуществляющую образовательную деятельность, может быть возобновлен до истечения указанного срока по решению органа по контролю (надзору) в сфере образования в связи с установлением факта исполнения предписания, вновь выданного в соответствии с частью 3 настоящей статьи, или в связи со вступлением в законную силу судебного акта о прекращении производства по делу об административном правонарушении в связи с отсутствием события или состава административного правонарушения.

3. В случае вступления в законную силу постановления о назначении административного наказания организации, осуществляющей образовательную деятельность, и (или) должностному лицу организации, осуществляющей образовательную деятельность, уполномоченному органу государственной власти либо органу местного самоуправления и (или) должностному лицу такого органа за неисполнение предписания, указанного в части 1 настоящей статьи, орган по контролю (надзору) в сфере образования вновь выдает предписание об устранении ранее не устраненного нарушения. Срок исполнения вновь выданного предписания не может превышать три месяца.

4. В дополнение к мере, указанной в части 3 настоящей статьи, орган по контролю (надзору) в сфере образования лишает организацию, осуществляющую образовательную деятельность, государственной аккредитации в отношении соответствующих уровней образования, направлений подготовки, специальностей, профессий, укрупненных групп профессий, специальностей и направлений подготовки, областей образования, видов профессиональной деятельности (при наличии у организации, осуществляющей образовательную деятельность, государственной аккредитации образовательной деятельности) в случае вступления в законную силу постановления о назначении административного наказания организации, осуществляющей образовательную деятельность (должностному лицу организации, осуществляющей образовательную деятельность), за неисполнение предписания, указанного в части 1 настоящей статьи, в части нарушения требований:

1) федерального государственного образовательного стандарта;

2) аккредитационных показателей.

5. В случае неисполнения организацией, осуществляющей образовательную деятельность, вновь выданного в соответствии с частью 3 настоящей статьи предписания орган по контролю (надзору) в сфере образования приостанавливает действие лицензии на осуществление образовательной деятельности этой организации полностью или частично и обращается в суд с заявлением об аннулировании такой лицензии.

6. В случае обращения органа по контролю (надзору) в сфере образования в суд с заявлением об аннулировании лицензии на осуществление образовательной деятельности приостановка действия лицензии на осуществление образовательной деятельности действует до дня вступления в законную силу решения суда.

7. В случае неисполнения уполномоченным органом государственной власти или местного самоуправления вновь выданного в соответствии с частью 3 настоящей статьи предписания орган по контролю (надзору) в сфере образования направляет в вышестоящий орган государственной власти субъекта Российской Федерации или орган местного самоуправления предложение о рассмотрении вопроса об отстранении от должности руководителя органа государственной власти субъекта Российской Федерации, осуществляющего полномочия в сфере образования, или руководителя органа местного самоуправления, осуществляющего полномочия в сфере образования.»;

10) часть 1 статьи 95 изложить в следующей редакции:

«1. Независимая оценка качества образования направлена на получение сведений об образовательной деятельности, установление качества подготовки обучающихся и реализации образовательных программ.»;

11) в статье 97:

а) часть 3 дополнить предложением следующего содержания: «В рамках мониторинга в системе образования осуществляется аккредитационный мониторинг, предметом которого является систематическое стандартизированное наблюдение за выполнением организациями, осуществляющими образовательную деятельность, аккредитационных показателей.»;

б) часть 5 изложить в следующей редакции:

«5. Порядок осуществления мониторинга системы образования, а также перечень обязательной информации, подлежащей мониторингу, включая порядок осуществления аккредитационного мониторинга и применения его результатов, устанавливается Правительством Российской Федерации.»;

12) часть 3 статьи 100 изложить в следующей редакции:

«3. Контрольные цифры приема распределяются по результатам публичного конкурса и устанавливаются организациям, осуществляющим образовательную деятельность, по профессиям, специальностям и направлениям подготовки и (или) укрупненным группам профессий, специальностей и направлений подготовки для обучения по имеющим государственную аккредитацию образовательным программам среднего профессионального и высшего образования, а также по группам научных специальностей и (или) научным специальностям для обучения по программам подготовки научных и научно-педагогических кадров в аспирантуре (адъюнктуре), если иное не установлено настоящей статьей. Контрольные цифры приема также могут быть установлены по профессиям, специальностям и направлениям подготовки и (или) укрупненным группам профессий, специальностей и направлений подготовки для обучения по не имеющим государственной аккредитации образовательным программам среднего профессионального и высшего образования, если государственная аккредитация по указанным образовательным программам ранее не проводилась при условии исполнения организацией, осуществляющей образовательную деятельность, обязательства получить государственную аккредитацию по указанным образовательным программам в течение одного года с момента установления контрольных цифр приема, но не позднее чем до завершения обучения обучающихся, принятых на обучение в пределах установленных контрольных цифр приема, и установление контрольных цифр приема по соответствующим профессиям, специальностям, направлениям подготовки согласовано с:

1) государственными органами или органами местного самоуправления, выполняющими функции их учредителей, — для государственных или муниципальных организаций, осуществляющих образовательную деятельность;

2) федеральным органом исполнительной власти, осуществляющим функции по выработке и реализации государственной политики и нормативно-правовому регулированию в сфере высшего образования, — для частных организаций, осуществляющих образовательную деятельность по не имеющим государственной аккредитации образовательным программам среднего профессионального образования.».

Статья 105

Внести в статью 110^2 Федерального закона от 5 апреля 2013 года № 44-ФЗ «О контрактной системе в сфере закупок товаров, работ, услуг для обеспечения государственных и муниципальных нужд» (Собрание законодательства Российской Федерации, 2013, № 14, ст. 1652; 2016, № 27, ст. 4247; 2019, № 26, ст. 3317; № 52, ст. 7767) следующие изменения:

1) в части 4 слова «технических регламентов и» и слова «, в том числе требованиям энергетической эффективности и требованиям оснащенности объекта капитального строительства приборами учета используемых энергетических ресурсов,» исключить, слова «частью 7» заменить словами «частью 5»;

2) в части 8 слова «технических регламентов и» и слова «, в том числе требованиям энергетической эффективности и требованиям оснащенности объекта капитального строительства приборами учета используемых энергетических ресурсов,» исключить, слова «частью 7» заменить словами «частью 5».

Статья 106

Внести в Федеральный закон от 28 декабря 2013 года № 442-ФЗ «Об основах социального обслуживания граждан в Российской Федерации» (Собрание законодательства Российской Федерации, 2013, № 52, ст. 7007) следующие изменения:

1) пункт 6 части 2 стать

Статья 108

Статью 22 Федерального закона от 29 ноября 2014 года № 377-ФЗ «О развитии Республики Крым и города федерального значения Севастополя и свободной экономической зоне на территориях Республики Крым и города федерального значения Севастополя» (Собрание законодательства Российской Федерации, 2014, № 48, ст. 6658; 2015, № 1, ст. 66; 2016, № 15, ст. 2053; № 52, ст. 7487) изложить в следующей редакции:

«Статья 22. **Особенности организации и осуществления государственного контроля (надзора) и муниципального контроля на территории свободной экономической зоны**

Виды государственного контроля (надзора), виды муниципального контроля, организация и осуществление которых регулируются Федеральным законом от 31 июля 2020 года № 248-ФЗ «О государственном контроле (надзоре) и муниципальном контроле в Российской Федерации» и Федеральным законом от 26 декабря 2008 года № 294-ФЗ «О защите прав юридических лиц и индивидуальных предпринимателей при осуществлении государственного контроля (надзора) и муниципального контроля», осуществляются на территории свободной экономической зоны с учетом особенностей осуществления государственного контроля (надзора) и муниципального контроля, установленных Правительством Российской Федерации.».

Статья 109

Статью 24 Федерального закона от 29 декабря 2014 года № 473-ФЗ «О территориях опережающего социально-экономического развития в Российской Федерации» (Собрание законодательства Российской Федерации, 2015, № 1, ст. 26; 2019, № 30, ст. 4156) изложить в следующей редакции:

«Статья 24. **Особенности осуществления государственного контроля (надзора) и муниципального контроля на территории опережающего социально-экономического развития**

Виды государственного контроля (надзора), виды муниципального контроля, организация и осуществление которых регулируются Федеральным законом от 31 июля 2020 года № 248-ФЗ «О государственном контроле (надзоре) и муниципальном контроле в Российской Федерации» и Федеральным законом от 26 декабря 2008 года № 294-ФЗ «О защите прав юридических лиц и индивидуальных предпринимателей при осуществлении государственного контроля (надзора) и муниципального контроля», осуществляются на территории опережающего социально-экономического развития с учетом особенностей осуществления государственного контроля (надзора) и муниципального контроля, установленных Правительством Российской Федерации.».

Статья 110

Статью 15 Федерального закона от 13 июля 2015 года № 212-ФЗ «О свободном порте Владивосток» (Собрание законодательства Российской Федерации, 2015, № 29, ст. 4338; 2019, № 30, ст. 4156) изложить в следующей редакции:

«Статья 15. **Особенности организации и осуществления государственного контроля (надзора) и муниципального контроля на территории свободного порта Владивосток**

Виды государственного контроля (надзора), виды муниципального контроля, организация и осуществление которых регулируются Федеральным законом от 31 июля 2020 года № 248-ФЗ «О государственном контроле (надзоре) и муниципальном контроле в Российской Федерации» и Федеральным законом от 26 декабря 2008 года № 294-ФЗ «О защите прав юридических лиц и индивидуальных предпринимателей при осуществлении государственного контроля (надзора) и муниципального контроля», осуществляются на территории свободного порта Владивосток с учетом особенностей осуществления государственного контроля (надзора) и муниципального контроля, установленных Правительством Российской Федерации.».

Статья 111

В пункте 11 статьи 7 Федерального закона от 13 июля 2015 года № 215-ФЗ «О Государственной корпорации по космической деятельности «Роскосмос» (Собрание законодательства Российской Федерации, 2015, № 29, ст. 4341) слова «лицензионный контроль» заменить словами «федеральный государственный лицензионный контроль (надзор) за космической деятельностью».

Статья 112

Внести в Федеральный закон от 13 июля 2015 года № 218-ФЗ «О государственной регистрации недвижимости» (Собрание законодательства Российской Федерации, 2015, № 29, ст. 4344; 2016, № 26, ст. 3890; № 27, ст. 4237, 4248, 4287, 4294; 2017, № 31, ст. 4767, 4771, 4796, 4829; № 48, ст. 7052; 2018, № 1, ст. 90, 91; № 27, ст. 3954; № 28, ст. 4139; № 32, ст. 5115, 5131, 5133, 5134, 5135; № 53, ст. 8404, 8464; 2019, № 25, ст. 3170; № 26, ст. 3319; № 29, ст. 3861; № 30, ст. 4156; № 52, ст. 7798; 2020, № 22, ст. 3384; № 29, ст. 4512; 2021, № 1, ст. 44, 57; № 15, ст. 2446; № 18, ст. 3064) следующие изменения:

1) в пункте 15 части 5 статьи 8 слова «государственного земельного надзора» заменить словами «федерального государственного земельного контроля (надзора)»;

2) в части 1 статьи 26:

а) дополнить пунктами 19^1 и 19^2 следующего содержания:

«19^1) содержащиеся в межевом плане, техническом плане или карте-плане территории результаты выполненных работ по определению координат характерных точек границ земельного участка, контура здания, сооружения или объекта незавершенного строительства на земельном участке не соответствуют требованиям к точности и методам определения таких координат, установленным в соответствии с законодательством Российской Федерации;

19^2) при выполнении работ в целях подготовки межевого плана, технического плана или карты-плана территории не соблюдены требования, установленные в соответствии со статьей 5 Федерального закона от 30 декабря 2015 года № 431-ФЗ «О геодезии, картографии и пространственных данных и о внесении изменений в отдельные законодательные акты Российской Федерации» к геодезическим работам и их результатам;»;

б) пункт 54 после слова «осуществление» дополнить словом «регионального»;

3) в статье 32:

а) в пункте 17 части 1 слова «государственного земельного надзора» заменить словами «федерального государственного земельного контроля (надзора)»;

б) в части 7 слова «функций по контролю и надзору» заменить словами «федерального государственного контроля (надзора)»;

4) в части 17 статьи 34 слова «функции по контролю и надзору в области лесных отношений» заменить словами «федеральный государственный лесной контроль (надзор)»;

5) в части 1 статьи 36^1 слова «государственного земельного надзора» заменить словами «федерального государственного земельного контроля (надзора)»;

6) в статье 60^2:

а) в пункте 3 части 6 слова «государственного земельного надзора» заменить словами «федерального государственного земельного контроля (надзора)»;

б) в части 12 слова «функции по контролю и надзору в области лесных отношений» заменить словами «федеральный государственный лесной контроль (надзор)».

Статья 113

Внести в статью 35 Федерального закона от 13 июля 2015 года № 220-ФЗ «Об организации регулярных перевозок пассажиров и багажа автомобильным транспортом и городским наземным электрическим транспортом в Российской Федерации и о внесении изменений в отдельные законодательные акты Российской Федерации» (Собрание законодательства Российской Федерации, 2015, № 29, ст. 4346; 2018, № 1, ст. 64) следующие изменения:

1) наименование изложить в следующей редакции:

«Статья 35. **Оценка соблюдения требований в области организации регулярных перевозок»;**

2) часть 1 изложить в следующей редакции:

«1. Оценка соблюдения обязательных требований в области организации регулярных перевозок пассажиров и багажа автомобильным транспортом и городским наземным электрическим транспортом осуществляется в рамках федерального государственного контроля (надзора) на автомобильном транспорте, городском наземном электрическом транспорте и в дорожном хозяйстве, регионального государственного контроля (надзора) на автомобильном транспорте, городском наземном электрическом транспорте и в дорожном хозяйстве, муниципального контроля на автомобильном транспорте, городском наземном электрическом транспорте и в дорожном хозяйстве.»;

3) часть 2 признать утратившей силу;

4) в части 4 слова «Указанные в пунктах 1, 2 части 1 настоящей статьи проверки» заменить словами «Контрольные (надзорные) мероприятия, проводимые в рамках федерального государственного контроля (надзора) на автомобильном транспорте, городском наземном электрическом транспорте и в дорожном хозяйстве, регионального государственного контроля (надзора) на автомобильном транспорте, городском наземном электрическом транспорте и в дорожном хозяйстве, муниципального контроля на автомобильном транспорте, городском наземном электрическом транспорте и в дорожном хозяйстве»;

5) в части 5 слова «указанных в части 1 настоящей статьи полномочий» заменить словами «федерального государственного контроля (надзора) на автомобильном транспорте, городском наземном электрическом транспорте и в дорожном хозяйстве».

Статья 114

Статью 22 Федерального закона от 30 декабря 2015 года № 431-ФЗ «О геодезии, картографии и пространственных данных и о внесении изменений в отдельные законодательные акты Российской Федерации» (Собрание законодательства Российской Федерации, 2016, № 1, ст. 51) изложить в следующей редакции:

«Статья 22. **Федеральный государственный контроль (надзор) в области геодезии и картографии**

1. Федеральный государственный контроль (надзор) в области геодезии и картографии осуществляется уполномоченным федеральным органом исполнительной власти и его территориальными органами (далее — органы федерального государственного надзора в области геодезии и картографии).

2. Предметом федерального государственного контроля (надзора) в области геодезии и картографии являются:

1) соблюдение обязательных требований к выполнению геодезических и картографических работ и их результатам, включая соблюдение установленных обязательных требований к геодезическим сетям специального назначения, в том числе сетям дифференциальных геодезических станций (за исключением геодезических и картографических работ, осуществляемых при градостроительной деятельности, кадастровой деятельности, землеустройства, недропользования и их результатов);

2) соблюдение обязательных требований к обеспечению сохранности пунктов государственной геодезической сети, государственной нивелирной сети и государственной гравиметрической сети, а также пунктов геодезических сетей специального назначения, включая сети дифференциальных геодезических станций;

3) соблюдение обязательных требований к отображению Государственной границы Российской Федерации и территории Российской Федерации, территорий субъектов Российской Федерации и территорий муниципальных образований на картах, планах, в официально изданных атласах в графической, фотографической и иных формах, в том числе в электронной форме;

4) соблюдение обязательных требований, установленных законодательством Российской Федерации о наименованиях географических объектов, к употреблению наименований географических объектов в документах, картографических и иных изданиях, на дорожных знаках и иных указателях;

5) соблюдение лицензиатами лицензионных требований в области геодезической и картографической деятельности.

3. Организация и осуществление федерального государственного контроля (надзора) в области геодезии и картографии регулируются Федеральным законом от 31 июля 2020 года № 248-ФЗ «О государственном контроле (надзоре) и муниципальном контроле в Российской Федерации».

4. Положение о федеральном государственном надзоре в области геодезии и картографии утверждается Правительством Российской Федерации.

5. В отношении лицензиатов, осуществляющих геодезическую, картографическую деятельность, проводится периодическое подтверждение соответствия лицензионным требованиям. При этом плановые контрольные (надзорные) мероприятия в части соблюдения указанными лицензиатами лицензионных требований не проводятся.

6. Органы федерального государственного надзора в области геодезии и картографии подготавливают в порядке, установленном уполномоченным Правительством Российской Федерации федеральным органом исполнительной власти, заключения о наличии в результатах геодезических и картографических работ сведений, составляющих государственную тайну.».

Статья 115

Внести в Федеральный закон от 1 мая 2016 года № 119-ФЗ «Об особенностях предоставления гражданам земельных участков, находящихся в государственной или муниципальной собственности и расположенных на территориях субъектов Российской Федерации, входящих в состав Дальневосточного федерального округа, и о внесении изменений в отдельные законодательные акты Российской Федерации» (Собрание законодательства Российской Федерации, 2016, № 18, ст. 2495; 2017, № 31, ст. 4796; 2018, № 1, ст. 39; № 53, ст. 8429) следующие изменения:

1) в части 23 статьи 8 слово «основанием» заменить словами «индикатором риска нарушения обязательных требований»;

2) пункт 7 статьи 13 признать утратившим силу.

Статья 116

Внести в Федеральный закон от 23 июня 2016 года № 180-ФЗ «О биомедицинских клеточных продуктах» (Собрание законодательства Российской Федерации, 2016, № 26, ст. 3849) следующие изменения:

1) статью 46 изложить в следующей редакции:

«Статья 46. **Федеральный государственный контроль (надзор) в сфере обращения биомедицинских клеточных продуктов**

1. Федеральный государственный контроль (надзор) в сфере обращения биомедицинских клеточных продуктов осуществляется федеральным органом исполнительной власти, осуществляющим функции по контролю и надзору в сфере здравоохранения.

2. Предметом федерального государственного контроля (надзора) в сфере обращения биомедицинских клеточных продуктов являются:

1) соблюдение обязательных требований в сфере обращения биомедицинских клеточных продуктов, включая:

а) соблюдение установленных настоящим Федеральным законом и принятыми в соответствии с ним иными нормативными правовыми актами Российской Федерации требований к доклиническим исследованиям, клиническим исследованиям, производству, реализации, хранению, транспортировке, ввозу в Российскую Федерацию, вывозу из Российской Федерации, применению, уничтожению биомедицинских клеточных продуктов;

б) соответствие биомедицинских клеточных продуктов, находящихся в обращении, показателям качества, установленным нормативной документацией на биомедицинский клеточный продукт;

2) соблюдение лицензионных требований к осуществлению деятельности по производству биомедицинских клеточных продуктов.

3. При осуществлении федерального государственного контроля (надзора) в сфере обращения биомедицинских клеточных продуктов проводятся следующие виды контрольных (надзорных) мероприятий:

1) документарная проверка;

2) выездная проверка;

3) выборочный контроль качества;

4) инспекционный визит;

5) наблюдение за соблюдением обязательных требований (мониторинг безопасности).

4. Внеплановый выборочный контроль качества проводится в том числе на основании программы проверок.

5. Плановый выборочный контроль качества в сфере обращения биомедицинских клеточных продуктов не проводится.

6. Наряду с решениями, предусмотренными Федеральным законом от 31 июля 2020 года № 248-ФЗ «О государственном контроле (надзоре) и муниципальном контроле в Российской Федерации», по результатам выборочного контроля федеральным органом исполнительной власти, осуществляющим функции по контролю и надзору в сфере здравоохранения, принимаются следующие решения:

1) о дальнейшем обращении серии (партии) соответствующего биомедицинского клеточного продукта в случае подтверждения по результатам проведенных испытаний соответствия качества биомедицинского клеточного продукта установленным требованиям;

2) об изъятии из гражданского оборота серии (партии) соответствующего биомедицинского клеточного продукта в случае выявления по результатам проведенных испытаний несоответствия качества биомедицинского клеточного продукта установленным требованиям;

3) о переводе биомедицинского клеточного продукта на посерийный выборочный контроль качества в случае повторного выявления несоответствия качества биомедицинского клеточного продукта установленным требованиям и (при необходимости) о проверке субъекта обращения биомедицинских клеточных продуктов. Расходы, связанные с проведением посерийного выборочного контроля, оплачиваются производителем биомедицинского клеточного продукта либо держателем или владельцем регистрационного удостоверения биомедицинского клеточного продукта. 7. Организация и осуществление федерального государственного контроля (надзора) в сфере обращения биомедицинских клеточных продуктов регулируются Федеральным законом от 31 июля 2020 года № 248-ФЗ «О государственном контроле (надзоре) и муниципальном контроле в Российской Федерации».

8. Положение о федеральном государственном контроле (надзоре) в сфере обращения биомедицинских клеточных продуктов утверждается Правительством Российской Федерации.»;

2) дополнить статьей 46^1 следующего содержания:

«Статья 46^1. **Программа проверок**

1. В целях организации выборочного контроля качества биомедицинского клеточного продукта формируется программа проверок.

2. Для целей реализации программы проверок производители биомедицинских клеточных продуктов и организации, осуществляющие ввоз биомедицинских клеточных продуктов в Российскую Федерацию, предоставляют в федеральный орган исполнительной власти, осуществляющий функции по контролю и надзору в сфере здравоохранения, сведения о сериях, партиях биомедицинских клеточных продуктов, поступающих в обращение в Российской Федерации, в порядке, составе и объеме, установленных федеральным органом исполнительной власти, осуществляющим функции по контролю и надзору в сфере здравоохранения.

3. Программа проверок формируется на календарный год до 30 декабря года, предшествующего году проведения выборочного контроля. В случае наступления событий, указанных в подпунктах «б» и «в» пункта 2 части 4 настоящей статьи, уполномоченным федеральным органом исполнительной власти, осуществляющим функции по контролю и надзору в сфере здравоохранения, в случае необходимости вносятся соответствующие изменения в программу проверок. Мероприятия могут включаться в программу проверок с учетом нарушений, выявленных в рамках контрольных (надзорных) мероприятий за предыдущий год.

4. Программа проверок содержит:

1) перечень биомедицинских клеточных продуктов, отбор образцов которых будет осуществляться в рамках выборочного контроля, формируемый с учетом результатов государственного контроля (надзора) в сфере обращения биомедицинских клеточных продуктов за год, предшествующий году проведения выборочного контроля;

2) событие, наступление которого является основанием для осуществления выборочного контроля и которым является:

а) получение сведений, предоставляемых в составе и объеме, установленных федеральным органом исполнительной власти, осуществляющим функции по контролю и надзору в сфере здравоохранения, о сериях, партиях биомедицинских клеточных продуктов, поступающих в гражданский оборот в Российской Федерации, указанных в пункте 1 настоящей части, организациями, осуществляющими производство биомедицинских клеточных продуктов в Российской Федерации и ввоз биомедицинских клеточных продуктов в Российскую Федерацию;

б) получение поступающей в порядке, установленном статьей 41 настоящего Федерального закона, информации о побочных действиях, нежелательных реакциях, серьезных нежелательных реакциях, непредвиденных нежелательных реакциях при применении биомедицинских клеточных продуктов, об индивидуальной непереносимости, отсутствии эффективности биомедицинских клеточных продуктов, об особенностях их взаимодействия с лекарственными препаратами, медицинскими изделиями, пищевыми продуктами, другими биомедицинскими клеточными продуктами, а также об иных фактах и обстоятельствах, представляющих угрозу жизни или здоровью человека либо животного при применении биомедицинских клеточных продуктов и выявленных на всех этапах обращения биомедицинских клеточных продуктов в Российской Федерации и других государствах;

в) получение в соответствии с Федеральным законом от 31 июля 2020 года № 248-ФЗ «О государственном контроле (надзоре) и муниципальном контроле в Российской Федерации» сведений о причинении вреда или об угрозе причинения вреда жизни, здоровью граждан.».

Статья 117

Внести в Федеральный закон от 3 июля 2016 года № 230-ФЗ «О защите прав и законных интересов физических лиц при осуществлении деятельности по возврату просроченной задолженности и о внесении изменений в Федеральный закон «О микрофинансовой деятельности и микрофинансовых организациях» (Собрание законодательства Российской Федерации, 2016, № 27, ст. 4163) следующие изменения:

1) в части 2 статьи 12:

а) пункт 4 изложить в следующей редакции:

«4) сведения об учредителях (участниках), органах и о работниках юридического лица по форме, утвержденной органом исполнительной власти, осуществляющим функции по выработке и реализации государственной политики и нормативно-правовому регулированию в сфере деятельности по возврату просроченной задолженности физических лиц;»;

б) пункт 7 изложить в следующей редакции:

«7) копии документов, подтверждающих наличие необходимых оборудования и программного обеспечения, соответствующих требованиям, установленным федеральным органом исполнительной власти, осуществляющим функции по выработке и реализации государственной политики и нормативно-правовому регулированию в сфере деятельности по возврату просроченной задолженности физических лиц;»;

2) в статье 13:

а) пункт 6 части 1 изложить в следующей редакции:

«6) обладающее оборудованием и программным обеспечением, соответствующим требованиям, установленным федеральным органом исполнительной власти, осуществляющим функции по выработке и реализации государственной политики и нормативно-правовому регулированию в сфере деятельности по возврату просроченной задолженности физических лиц;»;

б) в части 3 слова «уполномоченного органа» заменить словами «федерального органа исполнительной власти, осуществляющего функции по выработке и реализации государственной политики и нормативно-правовому регулированию в сфере деятельности по возврату просроченной задолженности физических лиц;»;

3) в пункте 7 статьи 17 слова «уполномоченным органом» заменить словами «федеральным органом исполнительной власти, осуществляющим функции по выработке и реализации государственной политики и нормативно-правовому регулированию в сфере деятельности по возврату просроченной задолженности физических лиц»;

4) статьи 18 и 19 изложить в следующей редакции:

«Статья 18. **Федеральный государственный контроль (надзор) за деятельностью юридических лиц, осуществляющих деятельность по возврату просроченной задолженности в качестве основного вида деятельности, включенных в государственный реестр**

1. Федеральный государственный контроль (надзор) за деятельностью юридических лиц, осуществляющих деятельность по возврату просроченной задолженности в качестве основного вида деятельности, включенных в государственный реестр, осуществляется уполномоченным органом.

2. Предметом федерального государственного контроля (надзора) за деятельностью юридических лиц, осуществляющих деятельность по возврату просроченной задолженности в качестве основного вида деятельности, включенных в государственный реестр, является соблюдение юридическими лицами, осуществляющими деятельность по возврату просроченной задолженности в качестве основного вида деятельности, включенными в государственный реестр, обязательных требований, установленных настоящим Федеральным законом и принимаемыми в соответствии с ним иными нормативными правовыми актами Российской Федерации.

3. Организация и осуществление федерального государственного контроля (надзора) за деятельностью юридических лиц, осуществляющих деятельность по возврату просроченной задолженности в качестве основного вида деятельности, включенных в государственный реестр, регулируются Федеральным законом от 31 июля 2020 года № 248-ФЗ «О государственном контроле (надзоре) и муниципальном контроле в Российской Федерации».

4. Положение о федеральном государственном контроле (надзоре) за деятельностью юридических лиц, осуществляющих деятельность по возврату просроченной задолженности в качестве основного вида деятельности, включенных в государственный реестр, утверждается Правительством Российской Федерации.

5. При осуществлении федерального государственного контроля (надзора) за деятельностью юридических лиц, осуществляющих деятельность по возврату просроченной задолженности в качестве основного вида деятельности, включенных в государственный реестр, юридическое лицо, осуществляющее деятельность по возврату просроченной задолженности в качестве основного вида деятельности, включенное в государственный реестр, не уведомляется о проведении внеплановой выездной проверки.

6. При осуществлении федерального государственного контроля (надзора) за деятельностью юридических лиц, осуществляющих деятельность по возврату просроченной задолженности в качестве основного вида деятельности, включенных в государственный реестр, могут быть истребованы документы (копии документов), необходимые и (или) имеющие значение для проведения оценки соблюдения контролируемым лицом обязательных требований, в том числе материалы фотосъемки, аудио- и видеозаписи, информационные базы, банки данных и иные носители информации с предоставлением доступа к ним (за исключением материалов, имеющихся в распоряжении контрольного органа).

Статья 19. **Решения уполномоченного органа, принимаемые по результатам контрольных (надзорных) мероприятий в отношении юридических лиц, осуществляющих деятельность по возврату просроченной задолженности в качестве основного вида деятельности, включенных в государственный реестр**

В случае выявления при проведении контрольного (надзорного) мероприятия в отношении юридических лиц, осуществляющих деятельность по возврату просроченной задолженности в качестве основного вида деятельности, включенных в государственный реестр, нарушений обязательных требований настоящего Федерального закона и принимаемых в соответствии с ним иных нормативных правовых актов Российской Федерации уполномоченный орган вправе принимать решение:

1) о выдаче предписаний об устранении выявленных нарушений, если такими нарушениями являются несоответствие юридического лица, его учредителей (участников), органов и (или) работников требованиям, установленным статьей 13 настоящего Федерального закона, и несоблюдение обязанностей юридического лица, осуществляющего деятельность по возврату просроченной задолженности в качестве основного вида деятельности, включенного в государственный реестр, предусмотренных статьей 17 настоящего Федерального закона, при этом отсутствуют предусмотренные статьей 16 настоящего Федерального закона основания для исключения юридического лица из государственного реестра. Предписание подлежит исполнению в указанный в предписании срок, который не может составлять менее чем тридцать рабочих дней со дня получения предписания;

2) об исключении сведений о юридическом лице из государственного реестра при наличии предусмотренных статьей 16 настоящего Федерального закона оснований для исключения юридического лица из государственного реестра.».

Статья 118

Статью 9 Федерального закона от 3 июля 2016 года № 237-ФЗ «О государственной кадастровой оценке» (Собрание законодательства Российской Федерации, 2016, № 27, ст. 4170; 2020, № 31, ст. 5028) изложить в следующей редакции:

«Статья 9. **Государственный мониторинг проведения государственной кадастровой оценки**

1. Предметом мониторинга проведения государственной кадастровой оценки являются правильность, полнота и своевременность исполнения полномочий, возложенных настоящим Федеральным законом на уполномоченный орган субъекта Российской Федерации, бюджетное учреждение.

2. Мониторинг проведения государственной кадастровой оценки осуществляется органом регистрации прав.

3. Периодом, за который проводится мониторинг проведения государственной кадастровой оценки, является календарный год.

4. Мониторинг проведения государственной кадастровой оценки осуществляется посредством анализа сведений и материалов о деятельности либо действиях уполномоченного органа субъекта Российской Федерации, бюджетного учреждения, поступивших и (или) подлежащих направлению в орган регистрации прав, а также подлежащих размещению на официальных сайтах уполномоченного органа субъекта Российской Федерации и бюджетного учреждения в информационно-телекоммуникационной сети «Интернет». При осуществлении мониторинга проведения государственной кадастровой оценки орган регистрации прав вправе истребовать у уполномоченного органа субъекта Российской Федерации, бюджетного учреждения необходимые сведения, материалы и пояснения, связанные с правильностью, полнотой и своевременностью исполнения ими полномочий, возложенных на них настоящим Федеральным законом.

5. Сведения, материалы и пояснения, которые были истребованы в соответствии с частью 4 настоящей статьи при осуществлении мониторинга проведения государственной кадастровой оценки, представляются уполномоченным органом субъекта Российской Федерации, бюджетным учреждением в течение пятнадцати дней со дня получения соответствующего требования.

6. В случае, если при осуществлении мониторинга проведения государственной кадастровой оценки органом регистрации прав установлен факт, свидетельствующий о неправильном, неполном или несвоевременном исполнении полномочий, в отношении которых осуществляется мониторинг, органом регистрации прав составляется мотивированное мнение.

7. Мотивированное мнение отражает позицию органа регистрации прав по вопросам правильности, полноты и своевременности исполнения полномочий, возложенных настоящим Федеральным законом на уполномоченный орган субъекта Российской Федерации, бюджетное учреждение. Мотивированное мнение направляется в уполномоченный орган субъекта Российской Федерации, бюджетное учреждение в течение пяти дней со дня его составления.

8. Мотивированное мнение является обязательным для исполнения уполномоченным органом субъекта Российской Федерации, бюджетным учреждением при осуществлении мониторинга проведения государственной кадастровой оценки, за исключением случаев, если указанное мотивированное мнение основано на неполной или недостоверной информации, представленной уполномоченным органом субъекта Российской Федерации, бюджетным учреждением, или нормы законодательства и нормативных правовых актов, на основании которых составлено мотивированное мнение, утратили силу (изменены), или при направлении в соответствии с частью 10 настоящей статьи возражений в связи с несогласием с мотивированным мнением.

9. Уполномоченный орган субъекта Российской Федерации, бюджетное учреждение учитывают изложенную в мотивированном мнении позицию органа регистрации прав в тридцатидневный срок со дня его получения.

10. Уполномоченный орган субъекта Российской Федерации, бюджетное учреждение в случае несогласия с мотивированным мнением вправе направить возражения в орган регистрации прав в десятидневный срок со дня получения такого мотивированного мнения.

11. Орган регистрации прав в десятидневный срок со дня получения возражений, предусмотренных частью 10 настоящей статьи, обязан:

1) с учетом доводов, приведенных в таких возражениях, внести изменения в мотивированное мнение, отказаться от мотивированного мнения либо оставить мотивированное мнение без изменений;

2) уведомить уполномоченный орган субъекта Российской Федерации, бюджетное учреждение, направившие возражения, о принятом решении с приложением мотивированного мнения в случае внесения в него изменений.

12. Уполномоченный орган субъекта Российской Федерации, бюджетное учреждение в соответствии с частью 9 настоящей статьи учитывают изложенную в мотивированном мнении позицию в тридцатидневный срок со дня получения уведомления, предусмотренного пунктом 2 части 11 настоящей статьи.

13. Порядок осуществления мониторинга проведения государственной кадастровой оценки, в том числе форма и требования к составлению мотивированного мнения, и перечень полномочий, возложенных настоящим Федеральным законом на уполномоченный орган субъекта Российской Федерации, бюджетное учреждение, в отношении которых осуществляется мониторинг, устанавливаются федеральным органом, осуществляющим функции по нормативно-правовому регулированию в сфере государственной кадастровой оценки.

14. В целях предупреждения неправильного, неполного и несвоевременного исполнения уполномоченным органом субъекта Российской Федерации, бюджетным учреждением полномочий, возложенных на них настоящим Федеральным законом, орган регистрации прав ежегодно до 1 марта формирует и направляет в уполномоченный орган субъекта Российской Федерации, бюджетное учреждение уведомления о полномочиях, предусмотренных настоящим Федеральным законом, подлежащих исполнению в соответствующем календарном году, а также о предельных сроках их исполнения.

15. Орган регистрации прав ежегодно не позднее 31 января размещает на своем официальном сайте в информационно-телекоммуникационной сети «Интернет» информацию о результатах мониторинга проведения государственной кадастровой оценки за истекший календарный год, включая информацию о правильности, полноте и своевременности исполнения уполномоченным органом субъекта Российской Федерации, бюджетным учреждением полномочий, в отношении которых осуществляется мониторинг, а также о направленных мотивированных мнениях и об их исполнении.».

Статья 119

Статью 11 Федерального закона от 29 июля 2017 года № 214-ФЗ «О проведении эксперимента по развитию курортной инфраструктуры в Республике Крым, Алтайском крае, Краснодарском крае и Ставропольском крае» (Собрание законодательства Российской Федерации, 2017, № 31, ст. 4763) изложить в следующей редакции:

«Статья 11. **Региональный государственный контроль (надзор) за плательщиками курортного сбора и операторами курортного сбора**

1. Региональный государственный контроль (надзор) за плательщиками курортного сбора и операторами курортного сбора осуществляется органом государственной власти субъекта Российской Федерации, уполномоченным высшим исполнительным органом государственной власти субъекта Российской Федерации.

2. Предметом регионального государственного контроля (надзора) за плательщиками курортного сбора и операторами курортного сбора является соблюдение требований настоящего Федерального закона, принимаемых в соответствии с ним иных нормативных правовых актов Российской Федерации, нормативных правовых актов субъектов Российской Федерации.

3. Организация и осуществление регионального государственного контроля (надзора) за исполнением плательщиками курортного сбора и операторами курортного сбора регулируются Федеральным законом от 31 июля 2020 года № 248-ФЗ «О государственном контроле (надзоре) и муниципальном контроле в Российской Федерации».

4. Положение о региональном государственном контроле (надзоре) за исполнением плательщиками курортного сбора и операторами курортного сбора утверждается высшим исполнительным органом государственной власти субъекта Российской Федерации.».

Статья 120

Статью 11 Федерального закона от 29 декабря 2017 года № 442-ФЗ «О внеуличном транспорте и о внесении изменений в отдельные законодательные акты Российской Федерации» (Собрание законодательства Российской Федерации, 2018, № 1, ст. 26) изложить в следующей редакции:

«Статья 11. **Федеральный государственный контроль (надзор) за соблюдением правил технической эксплуатации внеуличного транспорта и правил пользования внеуличным транспортом**

1. Федеральный государственный контроль (надзор) за соблюдением правил технической эксплуатации внеуличного транспорта и правил пользования внеуличным транспортом (далее — федеральный контроль) в рамках переданных полномочий Российской Федерации по осуществлению государственного контроля осуществляется в соответствии с положением о виде контроля, утверждаемым Правительством Российской Федерации, органом исполнительной власти субъекта Российской Федерации, а в случае изъятия соответствующих полномочий уполномоченным Правительством Российской Федерации федеральным органом исполнительной власти.

2. Предметом федерального контроля является соблюдение юридическими лицами, индивидуальными предпринимателями, осуществляющими эксплуатацию подвижного состава внеуличного транспорта и объектов инфраструктуры внеуличного транспорта, обязательных требований, предусмотренных правилами технической эксплуатации внеуличного транспорта и правилами пользования внеуличным транспортом, утвержденными органами исполнительной власти субъектов Российской Федерации в соответствии с настоящим Федеральным законом.

3. Организация и осуществление федерального контроля регулируются Федеральным законом от 31 июля 2020 года № 248-ФЗ «О государственном контроле (надзоре) и муниципальном контроле в Российской Федерации».»

Статья 121

Внести в Федеральный закон от 29 декабря 2017 года № 443-ФЗ «Об организации дорожного движения в Российской Федерации и о внесении изменений в отдельные законодательные акты Российской Федерации» (Собрание законодательства Российской Федерации, 2018, № 1, ст. 27) следующие изменения:

1) пункт 5 части 1 статьи 6 изложить в следующей редакции:

«5) осуществление государственного контроля (надзора) за реализацией органами исполнительной власти субъектов Российской Федерации, органами местного самоуправления полномочий в области организации дорожного движения;»;

2) наименование главы 5 изложить в следующей редакции:

«Глава 5. **Государственный контроль (надзор) в области организации дорожного движения»;**

3) статью 19 признать утратившей силу;

4) статью 20 изложить в следующей редакции:

«Статья 20. **Государственный контроль (надзор) за реализацией органами исполнительной власти субъектов Российской Федерации, органами местного самоуправления полномочий в области организации дорожного движения**

Государственный контроль (надзор) за реализацией органами исполнительной власти субъектов Российской Федерации, органами местного самоуправления полномочий в области организации дорожного движения, исполнением требований законодательства по оценке обеспечения эффективности организации дорожного движения, включая осуществление мониторинга организации дорожного движения на автомобильных дорогах регионального или межмуниципального, местного значения, по оценке соответствия фактических параметров дорожного движения параметрам, установленным как характеризующие дорожное движение и эффективность дорожного движения в документации по организации дорожного движения, а также по оценке обеспечения эффективности организации дорожного движения в решениях, предусмотренных в документации по организации дорожного движения на территориях субъектов Российской Федерации, на территориях муниципальных образований, осуществляется органами исполнительной власти субъектов Российской Федерации в соответствии с положениями Федерального закона от 6 октября 1999 года № 184-ФЗ «Об общих принципах организации законодательных (представительных) и исполнительных органов государственной власти субъектов Российской Федерации» и Федерального закона от 6 октября 2003 года № 131-ФЗ «Об общих принципах организации местного самоуправления в Российской Федерации».».

Статья 122

Статью 24 Федерального закона от 3 августа 2018 года № 283-ФЗ «О государственной регистрации транспортных средств в Российской Федерации и о внесении изменений в отдельные законодательные акты Российской Федерации» (Собрание законодательства Российской Федерации, 2018, № 32, ст. 5076; 2019, № 31, ст. 4415) изложить в следующей редакции:

«Статья 24. **Оценка соблюдения обязательных требований к участию в регистрации транспортных средств и обязательных требований к изготовлению государственных регистрационных знаков транспортных средств**

Оценка соблюдения специализированными организациями обязательных требований к участию в регистрации транспортных средств, установленных настоящим Федеральным законом и порядком государственной регистрации транспортных средств, а также соблюдения изготовителями государственных регистрационных знаков транспортных средств обязательных требований к изготовлению государственных регистрационных знаков транспортных средств, установленных настоящим Федеральным законом, порядком изготовления государственных регистрационных знаков транспортных средств и правилами учета, хранения и выдачи государственных регистрационных знаков транспортных средств, осуществляется в рамках федерального государственного контроля (надзора) в области безопасности дорожного движения.».

Статья 123

Пункт 12 статьи 2 Федерального закона от 25 декабря 2018 года № 489-ФЗ «О внесении изменений в статью 40 Федерального закона «Об обязательном медицинском страховании в Российской Федерации» и Федеральный закон «Об основах охраны здоровья граждан в Российской Федерации» по вопросам клинических рекомендаций» (Собрание законодательства Российской Федерации, 2018, № 53, ст. 8415) исключить.

Статья 124

Внести в Федеральный закон от 27 декабря 2018 года № 498-ФЗ «Об ответственном обращении с животными и о внесении изменений в отдельные законодательные акты Российской Федерации» (Собрание законодательства Российской Федерации, 2018, № 53, ст. 8424; 2019, № 52, ст. 7765) следующие изменения:

1) пункт 9 части 1 статьи 5 изложить в следующей редакции:

«9) утверждение положения о федеральном государственном (контроле) надзоре в области обращения с животными;»;

2) пункт 3 части 1 статьи 7 изложить в следующей редакции:

«3) утверждение положения о региональном государственном контроле (надзоре) в области обращения с животными;»;

3) в главе 5:

а) в наименовании слово «надзор» заменить словами «контроль (надзор)»;

б) статью 19 изложить в следующей редакции:

«Статья 19. **Государственный контроль (надзор) в области обращения с животными**

1. Государственный контроль (надзор) в области обращения с животными осуществляется посредством:

1) федерального государственного контроля (надзора) в области обращения с животными, осуществляемого:

а) федеральными органами исполнительной власти, уполномоченными Правительством Российской Федерации, в соответствии с положением, утверждаемым Правительством Российской Федерации;

б) федеральными органами исполнительной власти, которые используют служебных животных или в ведении которых находятся организации, использующие служебных животных, только в части соблюдения обязательных требований в области обращения со служебными животными (пункт 3 части 2 настоящей статьи);

2) регионального государственного контроля (надзора) в области обращения с животными, осуществляемого уполномоченными органами исполнительной власти субъектов Российской Федерации, в соответствии с положениями, утверждаемыми высшими исполнительными органами государственной власти субъектов Российской Федерации.

2. Предметом федерального государственного контроля (надзора) в области обращения с животными являются соблюдение юридическими лицами, индивидуальными предпринимателями и гражданами:

1) обязательных требований в области обращения с животными, установленных настоящим Федеральным законом и принимаемыми в соответствии с ним иными нормативными правовыми актами Российской Федерации, при содержании и использовании диких животных, содержащихся или используемых в условиях неволи, при содержании и использовании животных в культурно-зрелищных целях;

2) лицензионных требований при осуществлении деятельности по содержанию и использованию животных в зоопарках, зоосад

критической информационной инфраструктуры Российской Федерации, лицензионного контроля за деятельностью по разработке и производству средств защиты конфиденциальной информации; лицензионного контроля за деятельностью по технической защите конфиденциальной информации;»;

пункт 6 изложить в следующей редакции:

«6) государственного надзора за маломерными судами, используемыми в некоммерческих целях;»;

пункт 12 изложить в следующей редакции:

«12) контроля и надзора в сфере правовой охраны и использования результатов интеллектуальной деятельности, созданных за счет бюджетных ассигнований федерального бюджета, а также контроля и надзора в установленной сфере деятельности в отношении государственных заказчиков и организаций — исполнителей государственных контрактов, предусматривающих проведение научно- исследовательских, опытно-конструкторских и технологических работ;»;

пункт 14 признать утратившим силу;

пункт 18 изложить в следующей редакции:

«18) лесной охраны.»;

в) в части 5:

пункт 6 изложить в следующей редакции:

«6) федеральный государственный контроль (надзор) за оборотом оружия (за исключением государственного контроля (надзора) за соблюдением лицензионных требований при осуществлении разработки, производства, испытания, установки, монтажа, технического обслуживания, ремонта, утилизации и реализации вооружения и военной техники, разработки, производства, испытания, хранения, реализации и утилизации боеприпасов, разработки, производства, испытания, ремонта и утилизации гражданского и служебного оружия и основных частей огнестрельного оружия, разработки, производства, испытания, утилизации патронов к гражданскому и служебному оружию и составных частей патронов;»;

пункт 17 изложить в следующей редакции:

«17) федеральный государственный надзор в области использования атомной энергии; федеральный государственный надзор в области ядерной и радиационной безопасности при разработке, изготовлении, испытании, эксплуатации, хранении и утилизации ядерного оружия и ядерных энергетических установок военного назначения; федеральный государственный надзор в области физической защиты ядерных материалов, ядерных установок и пунктов хранения ядерных материалов на ядерных объектах, подведомственных Министерству обороны Российской Федерации, а также на ядерных объектах, на которых осуществляется выполнение заказов в интересах обеспечения обороны Российской Федерации; государственный контроль за обеспечением безопасности транспортирования (перевозки) ядерных материалов, радиоактивных веществ и изделий из них, за исключением ядерных материалов, переданных в составе изделий Министерству обороны Российской Федерации;»;

г) дополнить частью 6 следующего содержания:

«6. Организация и осуществление федерального государственного пожарного надзора, федерального государственного энергетического надзора, федерального государственного строительного надзора, федерального государственного метрологического контроля (надзора), федерального государственного надзора в области промышленной безопасности, федерального государственного санитарно-эпидемиологического контроля (надзора), федерального государственного ветеринарного контроля (надзора), федерального государственного контроля (надзора) в области обращения с животными на объектах федеральных органов исполнительной власти в сфере обороны, обеспечения безопасности, деятельности войск национальной гвардии Российской Федерации, внутренних дел, внешней разведки, государственной охраны, исполнения наказаний, мобилизационной подготовки и мобилизации, на объектах, занимаемых войсками национальной гвардии Российской Федерации, федерального государственного карантинного фитосанитарного контроля (надзора) на объектах, занимаемых войсками национальной гвардии Российской Федерации, федерального государственного геологического контроля (надзора), федерального государственного экологического контроля (надзора) на объектах, подведомственных федеральному органу исполнительной власти в области обеспечения безопасности, государственного земельного надзора на земельных участках, предоставленных подведомственным федеральному органу исполнительной власти в области обеспечения безопасности организациям, на которых расположены объекты, используемые такими организациями, регулируются федеральными законами о видах контроля, принимаемыми в соответствии с ними положениями о видах федерального государственного контроля (надзора) и (или) нормативными правовыми актами федеральных органов исполнительной власти.»;

3) статью 3 дополнить частями 8 — 10 следующего содержания:

«8. Федеральными законами, предусматривающими специальное правовое регулирование в отношении отдельных территорий (федеральной территории «Сириус», свободного порта Владивосток, свободной экономической зоны на территориях Республики Крым и города федерального значения Севастополя, территорий опережающего социально-экономического развития, инновационного центра «Сколково», особых экономических зон, Арктической зоны Российской Федерации), могут быть установлены особенности организации и осуществления государственного контроля (надзора) и муниципального контроля на указанных территориях, в том числе полномочия Правительства Российской Федерации по установлению таких особенностей.

9. Правительство Российской Федерации вправе установить особенности осуществления отдельных видов государственного контроля (надзора) в рамках экспериментального правового режима в сфере цифровых инноваций, в том числе в отношении субъекта экспериментального правового режима в сфере цифровых инноваций в части его деятельности и результатов такой деятельности, а также используемых производственных объектов.

10. Разъяснения по вопросам применения настоящего Федерального закона даются федеральным органом исполнительной власти, осуществляющим функции по выработке государственной политики и нормативно-правовому регулированию в области государственного контроля (надзора) и муниципального контроля.»;

4) в статье 15:

а) пункт 4 части 1 изложить в следующей редакции:

«4) исполнение решений, принимаемых по результатам контрольных (надзорных) мероприятий.»;

б) часть 2 изложить в следующей редакции:

«2. Предмет контроля определяется федеральным законом о виде контроля, законом субъекта Российской Федерации о виде контроля. Исполнение решений, принимаемых по результатам контрольных (надзорных) мероприятий, включается в предмет контроля (надзора), содержащийся в едином реестре видов контроля, и не требует дополнительного указания в федеральном законе о виде контроля, законе субъекта Российской Федерации о виде контроля.»;

5) в пункте 3 части 1 статьи 16 слова «транспортные средства и» заменить словами «транспортные средства, компоненты природной среды, природные и природно-антропогенные объекты,», слова «(или) пользуются и» заменить словами «(или) пользуются, компоненты природной среды, природные и природно-антропогенные объекты, не находящиеся во владении и (или) пользовании граждан или организаций,»;

6) в статье 17:

а) пункт 3 части 1 изложить в следующей редакции:

«3) информационная система (подсистема государственной информационной системы) досудебного обжалования (далее — подсистема досудебного обжалования);»;

б) дополнить частью 1^1 следующего содержания:

«1^1. Единый реестр видов контроля реализуется в рамках федеральной государственной информационной системы.»;

в) часть 4 после слов «настоящей статьи,» дополнить словами «а также информационных систем, представляющих информацию для целей государственного контроля (надзора), муниципального контроля,»;

7) в статье 19:

а) в части 1:

пункт 1 изложить в следующей редакции:

«1) учет проводимых контрольными (надзорными) органами профилактических мероприятий, указанных в пунктах 4 и 7 части 1 статьи 45 настоящего Федерального закона, контрольных (надзорных) мероприятий, указанных в части 2 статьи 56 настоящего Федерального закона, принятых контрольными (надзорными) органами мер по пресечению выявленных нарушений обязательных требований, устранению их последствий и (или) по восстановлению правового положения, существовавшего до таких нарушений;»;

пункт 2 дополнить словами «, а также принятых по итогам рассмотрения жалоб контролируемых лиц»;

дополнить пунктом 4 следующего содержания:

«4) учет информации о жалобах контролируемых лиц.»;

б) часть 3 дополнить предложением следующего содержания: «Единый реестр контрольных (надзорных) мероприятий является федеральной государственной информационной системой.»;

в) часть 5 дополнить словами «, за исключением случаев неработоспособности единого реестра контрольных (надзорных) мероприятий, зафиксированных оператором реестра»;

г) часть 6 после слов «реестр видов контроля» дополнить словами «и иных справочников»;

д) дополнить частью 7 следующего содержания:

«7. Справочник вида контроля, указанный в абзаце первом настоящей части, включает в себя информацию в соответствии с правилами формирования и ведения реестра контрольных (надзорных) мероприятий. При необходимости внесения изменений в справочник такие изменения вносятся исключительно через единый реестр видов контроля.»;

8) в статье 21:

а) часть 4 изложить в следующей редакции:

«4. Информирование контролируемых лиц о совершаемых должностными лицами контрольного (надзорного) органа и иными уполномоченными лицами действиях и принимаемых решениях осуществляется в сроки и порядке, установленные настоящим Федеральным законом, путем размещения сведений об указанных действиях и решениях в едином реестре контрольных (надзорных) мероприятий, а также доведения их до контролируемых лиц посредством инфраструктуры, обеспечивающей информационно-технологическое взаимодействие информационных систем, используемых для предоставления государственных и муниципальных услуг и исполнения государственных и муниципальных функций в электронной форме, в том числе через федеральную государственную информационную систему «Единый портал государственных и муниципальных услуг (функций)» (далее — единый портал государственных и муниципальных услуг) и (или) через региональный портал государственных и муниципальных услуг.»;

б) часть 5 изложить в следующей редакции:

«5. Контролируемое лицо считается проинформированным надлежащим образом в случае, если:

1) сведения предоставлены контролируемому лицу в соответствии с частью 4 настоящей статьи, в том числе направлены ему электронной почтой по адресу, сведения о котором представлены контрольному (надзорному) органу контролируемым лицом и внесены в информационные ресурсы, информационные системы при осуществлении государственного контроля (надзора), муниципального контроля или оказании государственных и муниципальных услуг, за исключением случаев, установленных частью 9 настоящей статьи. Для целей информирования контролируемого лица контрольным (надзорным) органом может использоваться адрес электронной почты, сведения о котором были представлены при государственной регистрации юридического лица, индивидуального предпринимателя;

2) сведения были направлены в форме электронного документа, подписанного усиленной квалифицированной электронной подписью, через единый портал государственных и муниципальных услуг или через региональный портал государственных и муниципальных услуг в адрес контролируемых лиц завершивших прохождение процедуры регистрации в единой системе идентификации и аутентификации, с подтверждением факта доставки таких сведений.»;

в) в части 6:

в абзаце первом слова «могут быть подписаны» заменить словом «подписываются»;

в пункте 3 слова «или положением о виде контроля» исключить;

г) часть 9 изложить в следующей редакции:

«9. Гражданин, не осуществляющий предпринимательской деятельности, являющийся контролируемым лицом, информируется о совершаемых должностными лицами контрольного (надзорного) органа и иными уполномоченными лицами действиях и принимаемых решениях путем направления ему документов на бумажном носителе в случае направления им в адрес контрольного (надзорного) органа уведомления о необходимости получения документов на бумажном носителе либо отсутствия у контрольного (надзорного) органа сведений об адресе электронной почты контролируемого лица и возможности направить ему документы в электронном виде через единый портал государственных и муниципальных услуг (в случае, если лицо не имеет учетной записи в единой системе идентификации и аутентификации либо если оно не завершило прохождение процедуры регистрации в единой системе идентификации и аутентификации). Указанный гражданин вправе направлять контрольному (надзорному) органу документы на бумажном носителе.»;

9) часть 6 статьи 22 исключить;

10) в абзаце первом части 10 статьи 23 слова «и порядок их выявления утверждаются» заменить словом «утверждается»;

11) в части 3 статьи 26 слова «от 17 декабря 1997 года № 2-ФКЗ» заменить словами «от 6 ноября 2020 года № 4-ФКЗ»;

12) пункт 2 части 1 статьи 29 дополнить словами «, принимать меры по обеспечению исполнения решений контрольных (надзорных) органов вплоть до подготовки предложений об обращении в суд с требованием о принудительном исполнении предписания, если такая мера предусмотрена законодательством»;

13) в части 1 статьи 30 слова «в порядке, определяемом Правительством Российской Федерации,» исключить;

14) пункт 1 части 2 статьи 31 дополнить словами «, если иное регулирование в отношении жилых помещений не предусмотрено федеральным законом о виде контроля»;

15) часть 1 статьи 33 изложить в следующей редакции:

«1. Экспертом является не имеющий личной заинтересованности в результатах контрольного (надзорного) мероприятия, контрольного (надзорного) действия гражданин, не являющийся индивидуальным предпринимателем, имеющий специальные знания, опыт в соответствующей сфере науки, техники, хозяйственной деятельности и получивший статус эксперта в соответствии с общими требованиями, установленными Правительством Российской Федерации, в целях привлечения контрольным (надзорным) органом к осуществлению экспертизы.»;

16) в статье 40:

а) часть 1 после слов «порталов государственных и муниципальных услуг» дополнить словами «, за исключением случая, предусмотренного частью 1^1 настоящей статьи»;

б) дополнить частью 1^1 следующего содержания:

«1^1. Жалоба, содержащая сведения и документы, составляющие государственную или иную охраняемую законом тайну, подается контролируемым лицом в уполномоченный на рассмотрение жалобы орган, определяемый в соответствии с частью 2 настоящей статьи, без использования единого портала государственных и муниципальных услуг и (или) региональных порталов государственных и муниципальных услуг в порядке, установленном положением о виде контроля, с учетом требований законодательства Российской Федерации о государственной и иной охраняемой законом тайне.»;

в) часть 4 изложить в следующей редакции:

«4. Контролируемые лица, права и законные интересы которых, по их мнению, были непосредственно нарушены в рамках осуществления государственного контроля (надзора), муниципального контроля, имеют право на досудебное обжалование:

1) решений о проведении контрольных (надзорных) мероприятий;

2) актов контрольных (надзорных) мероприятий, предписаний об устранении выявленных нарушений;

3) действий (бездействия) должностных лиц контрольного (надзорного) органа в рамках контрольных (надзорных) мероприятий.»;

г) в части 8 слова «полностью или частично» исключить;

17) часть 1 статьи 41 дополнить пунктом 6 следующего содержания:

«6) учетный номер контрольного (надзорного) мероприятия в едином реестре контрольных (надзорных) мероприятий, в отношении которого подается жалоба, если Правительством Российской Федерации не установлено иное.»;

18) в статье 42:

а) часть 1 изложить в следующей редакции:

«1. Уполномоченный на рассмотрение жалобы орган принимает решение об отказе в рассмотрении жалобы в течение пяти рабочих дней со дня получения жалобы, если:

1) жалоба подана после истечения сроков подачи жалобы, установленных частями 5 и 6 статьи 40 настоящего Федерального закона, и не содержит ходатайства о восстановлении пропущенного срока на подачу жалобы;

2) в удовлетворении ходатайства о восстановлении пропущенного срока на подачу жалобы отказано;

3) до принятия решения по жалобе от контролируемого лица, ее подавшего, поступило заявление об отзыве жалобы;

4) имеется решение суда по вопросам, поставленным в жалобе;

5) ранее в уполномоченный орган была подана другая жалоба от того же контролируемого лица по тем же основаниям;

6) жалоба содержит нецензурные либо оскорбительные выражения, угрозы жизни, здоровью и имуществу должностных лиц контрольного (надзорного) органа, а также членов их семей;

7) ранее получен отказ в рассмотрении жалобы по тому же предмету, исключающий возможность повторного обращения данного контролируемого лица с жалобой, и не приводятся новые доводы или обстоятельства;

8) жалоба подана в ненадлежащий уполномоченный орган;

9) законодательством Российской Федерации предусмотрен только судебный порядок обжалования решений контрольного (надзорного) органа.»;

б) часть 2 исключить;

в) в части 3 слова «в пунктах 2 — 5 части 1» заменить словами «в пунктах 3 — 8 части 1»;

19) в статье 43:

а) часть 1 изложить в следующей редакции:

«1. Уполномоченный на рассмотрение жалобы орган при рассмотрении жалобы использует подсистему досудебного обжалования контрольной (надзорной) деятельности, за исключением случаев, когда рассмотрение жалобы связано со сведениями и документами, составляющими государственную или иную охраняемую законом тайну. Правила ведения подсистемы досудебного обжалования контрольной (надзорной) деятельности утверждаются Правительством Российской Федерации. Рассмотрение жалобы, связанной со сведениями и документами, составляющими государственную или иную охраняемую законом тайну, осуществляется в порядке, предусмотренном положением о виде контроля.»;

б) дополнить частью 1^1 следующего содержания:

«1^1. Уполномоченные на рассмотрение жалоб органы должны обеспечить передачу в подсистему досудебного обжалования контрольной (надзорной) деятельности сведений о ходе рассмотрения жалоб.»;

в) часть 2 изложить в следующей редакции:

«2. Жалоба подлежит рассмотрению уполномоченным на рассмотрение жалобы органом в течение двадцати рабочих дней со дня ее регистрации. В исключительных случаях, установленных положением о виде контроля, этот срок может быть продлен указанным органом на двадцать рабочих дней.»;

г) дополнить частью 4^1 следующего содержания:

«4^1. Лицо, подавшее жалобу, до принятия итогового решения по жалобе вправе по своему усмотрению представить дополнительные материалы, относящиеся к предмету жалобы.»;

20) в части 3 статьи 46:

а) пункт 6 изложить в следующей редакции:

«6) перечень индикаторов риска нарушения обязательных требований, порядок отнесения объектов контроля к категориям риска;»;

б) пункт 7 изложить в следующей редакции:

«7) перечень объектов контроля, учитываемых в рамках формирования ежегодного плана контрольных (надзорных) мероприятий, с указанием категории риска;»;

21) часть 4 статьи 48 дополнить словами «, если иное не установлено федеральным законом о виде контроля»;

22) часть 1 статьи 49 изложить в следующей редакции:

«1. В случае наличия у контрольного (надзорного) органа сведений о готовящихся нарушениях обязательных требований или признаках нарушений обязательных требований и (или) в случае отсутствия подтвержденных данных о том, что нарушение обязательных требований причинило вред (ущерб) охраняемым законом ценностям либо создало угрозу причинения вреда (ущерба) охраняемым законом ценностям, контрольный (надзорный) орган объявляет контролируемому лицу предостережение о недопустимости нарушения обязательных требований и предлагает принять меры по обеспечению соблюдения обязательных требований.»;

23) часть 3 статьи 51 дополнить словами «, если принятие декларации соблюдения обязательных требований предусмотрено положением о виде контроля»;

24) в статье 53:

а) часть 2 изложить в следующей редакции:

«2. Требования к разработке, содержанию, общественному обсуждению проектов форм проверочных листов, утверждению, применению, актуализации форм проверочных листов, а также случаи обязательного применения проверочных листов устанавливаются Правительством Российской Федерации.»;

б) часть 3 исключить;

в) часть 4 после слова «листы» дополнить словами «, указанные в решении о проведении контрольного (надзорного) мероприятия,»;

25) в абзаце первом части 6 статьи 55 после слова «Федерации» дополнить словами «в положении о виде контроля», слово «должны» заменить словом «могут»;

26) часть 4 статьи 56 изложить в следующей редакции:

«4. Оценка соблюдения контролируемыми лицами обязательных требований контрольными (надзорными) органами не может проводиться иными способами, кроме как посредством контрольных (надзорных) мероприятий, контрольных (надзорных) мероприятий без взаимодействия, указанных в настоящей статье. Положением о виде контроля устанавливаются контрольные (надзорные) мероприятия из числа указанных в части 2 настоящей статьи, проводимые в рамках конкретного вида контроля. Контрольные (надзорные) мероприятия без взаимодействия не требуют дополнительного указания в положении о виде контроля на их проведение.»;

27) статью 57 дополнить частью 3 следующего содержания:

«3. При наличии соответствующего положения в федеральном законе о виде контроля возможно проведение внеплановой выездной проверки, внепланового инспекционного визита в случае поступления от контролируемого лица в контрольный (надзорный) орган информации об устранении нарушений обязательных требований, выявленных в рамках процедур периодического подтверждения соответствия (компетентности), осуществляемых в рамках разрешительных режимов в формах лицензирования, аккредитации, сертификации, включения в реестр, аттестации, прохождения экспертизы и иных разрешений, предусматривающих бессрочный характер действия соответствующих разрешений. Предмет внеплановой выездной проверки, внепланового инспекционного визита в случае, предусмотренном настоящей частью, ограничивается оценкой устранения нарушений обязательных требований, выявленных в рамках процедур периодического подтверждения соответствия (компетентности).»;

28) в статье 64:

а) в части 1:

абзац первый после слов «контрольного (надзорного) мероприятия» дополнить словами «, предусматривающего взаимодействие с контролируемым лицом, а также документарной проверки»;

в пункте 1 слово «выпуска» заменить словом «принятия»;

пункт 7 дополнить словами «, может не указываться в отношении рейдового осмотра»;

пункт 8 дополнить словами «, может не указываться в отношении рейдового осмотра»;

пункт 13 дополнить словами «(может не указываться в отношении рейдового осмотра в части срока непосредственного взаимодействия с контролируемым лицом)»;

пункт 14 дополнить словами «(в случае, если в рамках контрольного (надзорного) мероприятия предусмотрено предоставление контролируемым лицом документов в целях оценки соблюдения обязательных требований)»;

б) часть 2 дополнить словами «, за исключением наблюдения за соблюдением обязательных требований и выездного обследования, а также случаев неработоспособности единого реестра контрольных (надзорных) мероприятий, зафиксированных оператором реестра»;

в) дополнить частью 3 следующего содержания:

«3. В отношении проведения наблюдения за соблюдением обязательных требований, выездного обследования не требуется принятие решения о проведении данного контрольного (надзорного) мероприятия, предусмотренного настоящей статьей.»;

29) в статье 65:

а) часть 8 исключить;

б) часть 10 после слов «проведения контрольного (надзорного) мероприятия» дополнить словами «, предусматривающего взаимодействие с контролируемым лицом,»;

30) в статье 66:

а) часть 1 после слов «части 1» дополнить словами «и частью 3»;

б) часть 12 дополнить предложением следующего содержания: «В этом случае уведомление контролируемого лица о проведении внепланового контрольного (надзорного) мероприятия может не проводиться.»;

31) в статье 67:

а) в части 2 слова «сетей электросвязи» заменить словами «информационно-телекоммуникационных сетей»;

б) часть 4 после слов «двух свидетелей» дополнить словами «или двух инспекторов»;

32) в части 2 статьи 68 слова «сетей электросвязи» заменить словами «информационно-телекоммуникационных сетей»;

33) статью 69 изложить в следующей редакции:

«Статья 69. **Выборочный контроль**

1. Под выборочным контролем в целях настоящего Федерального закона понимается контрольное (надзорное) мероприятие, проводимое по месту хранения, применения (эксплуатации) и (или) реализации продукции (товаров), представляющее собой инструментальное обследование и (или) отбор проб (образцов) продукции (товаров) в целях подтверждения их соответствия обязательным требованиям к безопасности и (или) качеству. О проведении выборочного контроля контролируемые лица не уведомляются.

2. Выборочный контроль может проводиться с участием экспертов, специалистов, привлекаемых к проведению контрольного (надзорного) мероприятия на основании решения контрольного (надзорного) органа.

3. Срок проведения выборочного контроля определяется периодом времени, в течение которого обычно проводятся изъятие проб (образцов) соответствующей продукции (товаров) и необходимые экспертизы.

4. В ходе выборочного контроля могут совершаться следующие контрольные (надзорные) действия:

1) осмотр;

2) получение письменных объяснений;

3) истребование документов;

4) отбор проб (образцов);

5) инструментальное обследование;

6) испытание;

7) экспертиза.

5. Отбор проб (образцов) продукции (товаров) в ходе проведения выборочного контроля может осуществляться исключительно при отсутствии возможности оценки соблюдения обязательных требований иными способами, без отбора проб (образцов) продукции (товаров). Отбор проб (образцов) продукции (товаров) осуществляется в присутствии контролируемого лица или его представителя и (или) с применением видеозаписи. Случаи обязательного использования видеозаписи при отборе проб (образцов) продукции (товаров) устанавливаются положением о виде контроля.

6. Положением о виде контроля может предусматриваться сокращенный объем совершения отдельных контрольных (надзорных) действий при проведении выборочного контроля в отношении объектов контроля, отнесенных к определенным категориям риска.

7. Граждане, организации, осуществляющие хранение, применение (эксплуатацию) и (или) реализацию продукции (товаров), обязаны обеспечить беспрепятственный доступ инспекторов на объекты контроля.

8. Инструментальное обследование, испытание, экспертиза продукции (товаров) по результатам выборочного контроля проводятся в порядке, установленном положением о виде контроля. Результаты инструментального обследования, испытания или экспертизы продукции (товаров) предоставляются контролируемому лицу, лицу, у которого осуществлялся отбор проб (образцов) продукции (товаров), в течение двадцати четырех часов после получения данных инструментального обследования, испытания или экспертизы.

9. Результаты выборочного контроля оформляются в срок, не превышающий пятнадцати рабочих дней после получения данных инструментального обследования, испытания или экспертизы, и направляются лицу, у которого осуществляется отбор проб (образцов) продукции (товаров), с приложением результатов инструментального обследования, испытания или экспертизы продукции (товаров).

10. После завершения проведения контрольного (надзорного) мероприятия (за исключением случаев утраты приобретенной продукцией (приобретенными товарами) потребительских свойств) продукция (товары) возвращается лицу, у которого она была изъята.

11. В случае, если в ходе выборочного контроля осуществлялся отбор проб (образцов) продукции (товаров) и не были выявлены нарушения обязательных требований к безопасности и (или) качеству продукции (товаров), влекущие риски причинения вреда (ущерба) охраняемым законом ценностям, а продукция (товары) не подлежит возврату вследствие утраты ею (ими) потребительских свойств либо в соответствии с требованиями, установленными правилами продажи отдельных видов продукции (товаров), контролируемое лицо, лицо, у которого осуществлялся отбор проб (образцов) продукции (товаров), вправе обратиться с требованием о возмещении стоимости утраченной продукции (утраченных товаров), изъятой (изъятых) в ходе осуществления выборочного контроля (за исключением случаев осуществления выборочного контроля при осуществлении контроля и надзора в сфере обращения лекарственных средств, медицинских изделий, донорской крови, ее компонентов и биомедицинских клеточных продуктов). Случаи и порядок возмещения лицу стоимости утраченной продукции (утраченных товаров) в ходе выборочного контроля устанавливаются Правительством Российской Федерации.

12. Внеплановый выборочный контроль может осуществляться только по согласованию с органами прокуратуры, за исключением случаев его осуществления в соответствии с пунктами 3 — 6 части 1 статьи 57 и частью 12 статьи 66 настоящего Федерального закона.»;

34) часть 7 статьи 70 после слов «пунктами 3 — 6 части 1» дополнить словами «, частью 3»;

35) статью 71 изложить в следующей редакции:

«Статья 71. **Рейдовый осмотр**

1. Под рейдовым осмотром в целях настоящего Федерального закона понимается контрольное (надзорное) мероприятие, проводимое в целях оценки соблюдения обязательных требований по использованию (эксплуатации) производственных объектов, которыми владеют, пользуются или управляют несколько лиц, находящиеся на территории, на которой расположено несколько контролируемых лиц.

2. Рейдовый осмотр проводится в отношении любого числа контролируемых лиц, осуществляющих владение, пользование или управление производственным объектом.

3. Рейдовый осмотр может проводиться в форме совместного (межведомственного) контрольного (надзорного) мероприятия.

4. В ходе рейдового осмотра могут совершаться следующие контрольные (надзорные) действия:

1) осмотр;

2) досмотр;

3) опрос;

4) получение письменных объяснений;

5) истребование документов;

6) отбор проб (образцов);

7) инструментальное обследование;

8) испытание;

9) экспертиза;

10) эксперимент.

5. Отбор проб (образцов) продукции (товаров) в ходе рейдового осмотра может осуществляться исключительно при отсутствии возможности оценки соблюдения обязательных требований иными способами, без отбора проб (образцов) продукции (товаров).

6. Положением о виде контроля может предусматриваться сокращенный объем совершения отдельных контрольных (надзорных) действий при проведении рейдового осмотра в отношении производственных объектов, отнесенных к определенным категориям риска.

7. Срок проведения рейдового осмотра не может превышать десять рабочих дней. Срок взаимодействия с одним контролируемым лицом в период проведения рейдового осмотра не может превышать один рабочий день.

8. При проведении рейдового осмотра инспекторы вправе взаимодействовать с находящимися на производственных объектах лицами.

9. Контролируемые лица, которые владеют, пользуются или управляют производственными объектами, обязаны обеспечить в ходе рейдового осмотра беспрепятственный доступ инспекторам к производственным объектам, указанным в решении о проведении рейдового осмотра, а также во все помещения (за исключением жилых помещений).

10. В случае, если в результате рейдового осмотра были выявлены нарушения обязательных требований, инспектор на месте проведения рейдового осмотра составляет акт контрольного (надзорного) мероприятия в отношении каждого контролируемого лица, допустившего нарушение обязательных требований.

11. В случае, если в ходе рейдового осмотра осуществлялся отбор проб (образцов) продукции (товаров) и не были выявлены нарушения обязательных требований к безопасности и (или) качеству продукции (товаров), влекущие риски причинения вреда (ущерба), а продукция (товары) не подлежит возврату вследствие утраты ею (ими) потребительских свойств либо в соответствии с требованиями, установленными правилами продажи отдельных видов продукции (товаров), контролируемое лицо, лицо, у которого осуществлялся отбор проб (образцов) продукции (товаров), вправе обратиться с требованием о возмещении стоимости утраченной продукции (утраченных товаров), изъятой (изъятых) в ходе рейдового осмотра (за исключением случаев проведения рейдового осмотра при осуществлении контроля и надзора в сфере обращения лекарственных средств, медицинских изделий, донорской крови, ее компонентов и биомедицинских клеточных продуктов). Случаи и порядок возмещения лицу стоимости утраченной продукции (утраченных товаров) в ходе рейдового осмотра устанавливаются Правительством Российской Федерации.

12. Рейдовый осмотр может проводиться только по согласованию с органами прокуратуры, за исключением случаев его проведения в соответствии с пунктами 3 — 6 части 1 статьи 57 и частью 12 статьи 66 настоящего Федерального закона.»;

36) часть 5 статьи 73 после слов «пунктами 3 — 6 части 1» дополнить словами «, частью 3»;

37) в статье 74:

а) часть 1 после слова «понимается» дополнить словом «сбор,», дополнить словами «, данных из сети «Интернет», иных общедоступных данных, а также данных полученных с использованием работающих в автоматическом режиме технических средств фиксации правонарушений, имеющих функции фото- и киносъемки, видеозаписи»;

б) часть 3 изложить в следующей редакции:

«3. Если в ходе наблюдения за соблюдением обязательных требований (мониторинга безопасности) выявлены факты причинения вреда (ущерба) или возникновения угрозы причинения вреда (ущерба) охраняемым законом ценностям, сведения о нарушениях обязательных требований, о готовящихся нарушениях обязательных требований или признаках нарушений обязательных требований, контрольным (надзорным) органом могут быть приняты следующие решения:

1) решение о проведении внепланового контрольного (надзорного) мероприятия в соответствии со статьей 60 настоящего Федерального закона;

2) решение об объявлении предостережения;

3) решение о выдаче предписания об устранении выявленных нарушений в порядке, предусмотренном пунктом 1 части 2 статьи 90 настоящего Федерального закона, в случае указания такой возможности в федеральном законе о виде контроля, законе субъекта Российской Федерации о виде контроля;

4) решение, закрепленное в федеральном законе о виде контроля, законе субъекта Российской Федерации о виде контроля в соответствии с частью 3 статьи 90 настоящего Федерального закона, в случае указания такой возможности в федеральном законе о виде контроля, законе субъекта Российской Федерации о виде контроля.»;

38) статью 75 изложить в следующей редакции:

«Статья 75. **Выездное обследование**

1. Под выездным обследованием в целях настоящего Федерального закона понимается контрольное (надзорное) мероприятие, проводимое в целях оценки соблюдения контролируемыми лицами обязательных требований.

2. Выездное обследование может проводиться по месту нахождения (осуществления деятельности) организации (ее филиалов, представительств, обособленных структурных подразделений), месту осуществления деятельности гражданина, месту нахождения объекта контроля, при этом не допускается взаимодействие с контролируемым лицом.

3. В ходе выездного обследования на общедоступных (открытых для посещения неограниченным кругом лиц) производственных объектах могут осуществляться:

1) осмотр;

2) отбор проб (образцов);

3) инструментальное обследование (с применением видеозаписи);

4) испытание;

5) экспертиза.

4. Выездное обследование проводится без информирования контролируемого лица.

5. По результатам проведения выездного обследования не могут быть приняты решения, предусмотренные пунктами 1 и 2 части 2 статьи 90 настоящего Федерального закона.

6. Срок проведения выездного обследования одного объекта (нескольких объектов, расположенных в непосредственной близости друг от друга) не может превышать один рабочий день, если иное не установлено федеральным законом о виде контроля.

7. В случае, если в рамках выездного обследования выявлены признаки нарушений обязательных требований, инспектор вправе незамедлительно провести контрольную закупку (при условии, что возможность проведения контрольной закупки в соответствии с настоящей статьей предусмотрена положением о виде контроля). В отношении проведения контрольной закупки не требуется принятие решения о проведении данного контрольного (надзорного) мероприятия. Информация о проведении контрольной закупки вносится в единый реестр контрольных (надзорных) мероприятий в течение одного рабочего дня с момента завершения контрольной закупки.»;

39) часть 1 статьи 80 изложить в следующей редакции:

«1. Под истребованием документов в целях настоящего Федерального закона понимается контрольное (надзорное) действие, заключающееся в предъявлении (направлении) инспектором контролируемому лицу требования о представлении необходимых и (или) имеющих значение для проведения оценки соблюдения контролируемым лицом обязательных требований документов и (или) их копий, в том числе материалов фотосъемки, аудио- и видеозаписи, информационных баз, банков данных, а также носителей информации.»;

40) часть 1 статьи 82 дополнить словами «, а также подтверждения соответствия продукции (товаров) обязательным требованиям»;

41) в статье 87:

а) часть 2 после слов «проведения контрольного (надзорного) мероприятия» дополнить словами «, предусматривающего взаимодействие с контролируемым лицом,»;

б) часть 3 изложить в следующей редакции:

«3. Оформление акта производится на месте проведения контрольного (надзорного) мероприятия в день окончания проведения такого мероприятия, если иной порядок оформления акта не установлен Правительством Российской Федерации.»;

42) часть 2 статьи 88 после слов «документарной проверки» дополнить словами «либо контрольного (надзорного) мероприятия без взаимодействия с контролируемым лицом»;

43) статью 89 изложить в следующей редакции:

«Статья 89. **Возражения в отношении акта контрольного (надзорного) мероприятия**

В случае несогласия с фактами и выводами, изложенными в акте контрольного (надзорного) мероприятия, контролируемое лицо вправе направить жалобу в порядке, предусмотренном статьями 39 — 43 настоящего Федерального закона.»;

44) в статье 90:

а) пункт 4 части 2 дополнить словами «, при неисполнении предписания в установленные сроки принять меры по обеспечению его исполнения вплоть до обращения в суд с требованием о принудительном исполнении предписания, если такая мера предусмотрена законодательством»;

б) часть 3 после слова «принимаемые» дополнить словами «при проведении и»;

в) часть 4 изложить в следующей редакции:

«4. Положением о виде контроля могут быть предусмотрены случаи, при которых предусмотренные пунктом 3 части 2 настоящей статьи меры не принимаются (в части административных правонарушений), если выданное предписание об устранении нарушений обязательных требований исполнено контролируемым лицом надлежащим образом.»;

45) в части 2 статьи 91:

а) пункт 11 дополнить словами «, за исключением проведения наблюдения за соблюдением обязательных требований и выездного обследования»;

б) дополнить пунктом 12 следующего содержания:

«12) нарушение запретов и ограничений, установленных пунктом 5 статьи 37 настоящего Федерального закона.»;

46) части 1 и 2 статьи 95 изложить в следующей редакции:

«1. По истечении срока исполнения контролируемым лицом решения, принятого в соответствии с пунктом 1 части 2 статьи 90 настоящего Федерального закона, либо при представлении контролируемым лицом до истечения указанного срока документов и сведений, представление которых установлено указанным решением, либо в случае получения информации в рамках наблюдения за соблюдением обязательных требований (мониторинга безопасности) контрольный (надзорный) орган оценивает исполнение решения на основании представленных документов и сведений, полученной информации. Если указанные документы и сведения контролируемым лицом не представлены или на их основании либо на основании информации, полученной в рамках наблюдения за соблюдением обязательных требований (мониторинга безопасности), невозможно сделать вывод об исполнении решения, контрольный (надзорный) орган оценивает исполнение указанного решения путем проведения одного из контрольных (надзорных) мероприятий, предусмотренных пунктами 1 — 6 части 2 статьи 56 настоящего Федерального закона. В случае, если проводится оценка исполнения решения, принятого по итогам выездной проверки, допускается проведение выездной проверки.

2. В случае, если по итогам проведения контрольного (надзорного) мероприятия, предусмотренного частью 1 настоящей статьи, контрольным (надзорным) органом будет установлено, что решение не исполнено или исполнено ненадлежащим образом, он вновь выдает контролируемому лицу решение, предусмотренное пунктом 1 части 2 статьи 90 настоящего Федерального закона, с указанием новых сроков его исполнения. При неисполнении предписания в установленные сроки контрольный (надзорный) орган принимает меры по обеспечению его исполнения вплоть до обращения в суд с требованием о принудительном исполнении предписания, если такая мера предусмотрена законодательством.»;

47) в части 2 статьи 97 слова «пробирного надзора» заменить словами «государственного пробирного надзора»;

48) главу 18 дополнить статьей 97^1 следующего содержания:

«Статья 97^1. **Постоянный рейд**

1. Под постоянным рейдом в целях настоящего Федерального закона понимается режим государственного контроля (надзора), который заключается в возможности постоянного нахождения инспекторов в пунктах контроля и (или) перемещения инспекторов по определенной территории (акватории) в целях предупреждения, выявления и пресечения нарушений обязательных требований.

2. Постоянный рейд может осуществляться в случае, если это предусмотрено федеральным законом о виде контроля.

3. Требования к установлению пунктов контроля, территорий (акваторий) для постоянного рейда определяются положением о виде контроля.

4. Установление пунктов контроля, территорий (акваторий) для постоянного рейда осуществляется решением контрольного (надзорного) органа.

5. Постоянный рейд осуществляется в отношении транспортных средств, иных производственных объектов, деятельности и действий граждан и организаций на определенной территории (акватории).

6. Инспекторы, уполномоченные на проведение постоянного рейда, определяются решением контрольного (надзорного) органа.

7. При осуществлении постоянного рейда могут совершаться следующие контрольные (надзорные) действия:

1) осмотр;

2) досмотр;

3) опрос;

4) истребование документов, которые в соответствии

Закон Российской Федерации «О недрах», статью 1 Федерального закона «О лицензировании отдельных видов деятельности» и признании утратившими силу Постановления Верховного Совета Российской Федерации «О порядке введения в действие Положения о порядке лицензирования пользования недрами» и отдельных положений законодательных актов Российской Федерации» (Российская газета, 2021, 5 мая) слова «органом государственного горного надзора» заменить словами «органом федерального государственного горного надзора».

Статья 134

1. Признать утратившими силу:

1) часть вторую статьи 30^1 Закона Российской Федерации от 21 июля 1993 года № 5485-I «О государственной тайне» (Российская газета, 1993, 21 сентября; 2011, № 30, ст. 4590);

2) статью 15^1 Федерального закона от 3 августа 1995 года № 123-ФЗ «О племенном животноводстве» (Собрание законодательства Российской Федерации, 1995, № 32, ст. 3199; 2011, № 30, ст. 4590);

3) абзац четвертый пункта 1 статьи 6 Федерального закона от 23 ноября 1995 года № 174-ФЗ «Об экологической экспертизе» (Собрание законодательства Российской Федерации, 1995, № 48, ст. 4556);

4) абзац седьмой статьи 5 и статью 7 Федерального закона от 18 июня 2001 года № 78-ФЗ «О землеустройстве» (Собрание законодательства Российской Федерации, 2001, № 26, ст. 2582);

5) пункт 22 Федерального закона от 1 мая 2007 года № 65-ФЗ «О внесении изменений в Федеральный закон «О техническом регулировании» (Собрание законодательства Российской Федерации, 2007, № 19, ст. 2293);

6) пункт 13 статьи 1 Федерального закона от 14 марта 2009 года № 32-ФЗ «О внесении изменений в Лесной кодекс Российской Федерации и отдельные законодательные акты Российской Федерации» (Собрание законодательства Российской Федерации, 2009, № 11, ст. 1261);

7) пункт 34 статьи 1, пункт 31 статьи 3 Федерального закона от 27 декабря 2009 года № 364-ФЗ «О внесении изменений в отдельные законодательные акты Российской Федерации» (Собрание законодательства Российской Федерации, 2009, № 52, ст. 6440);

8) пункт 18 статьи 1 Федерального закона от 14 июня 2011 года № 142-ФЗ «О внесении изменений в отдельные законодательные акты Российской Федерации в связи с совершенствованием правового регулирования в сфере средств массовой информации» (Собрание законодательства Российской Федерации, 2011, № 25, ст. 3535);

9) статью 11, пункт 7 статьи 60 Федерального закона от 18 июля 2011 года № 242-ФЗ «О внесении изменений в отдельные законодательные акты Российской Федерации по вопросам осуществления государственного контроля (надзора) и муниципального контроля» (Собрание законодательства Российской Федерации, 2011, № 30, ст. 4590);

10) пункт 25 статьи 1 Федерального закона от 21 июля 2011 года № 255-ФЗ «О внесении изменений в Федеральный закон «О техническом регулировании» (Собрание законодательства Российской Федерации, 2011, № 30, ст. 4603);

11) пункт 3 статьи 33 Федерального закона от 25 июня 2012 года № 93-ФЗ «О внесении изменений в отдельные законодательные акты Российской Федерации по вопросам государственного контроля (надзора) и муниципального контроля» (Собрание законодательства Российской Федерации, 2012, № 26, ст. 3446);

12) пункт 9 статьи 1 Федерального закона от 21 июля 2014 года № 234-ФЗ «О внесении изменений в отдельные законодательные акты Российской Федерации» (Собрание законодательства Российской Федерации, 2014, № 30, ст. 4235);

13) статью 6, пункт 3 статьи 11, статью 15 Федерального закона от 14 октября 2014 года № 307-ФЗ «О внесении изменений в Кодекс Российской Федерации об административных правонарушениях и отдельные законодательные акты Российской Федерации и о признании утратившими силу отдельных положений законодательных актов Российской Федерации в связи с уточнением полномочий государственных органов и муниципальных органов в части осуществления государственного контроля (надзора) и муниципального контроля» (Собрание законодательства Российской Федерации, 2014, № 42, ст. 5615);

14) пункт 21 статьи 1 Федерального закона от 2 мая 2015 года № 111-ФЗ «О внесении изменений в отдельные законодательные акты Российской Федерации» (Собрание законодательства Российской Федерации, 2015, № 18, ст. 2614);

15) пункт 17 статьи 16 Федерального закона от 28 ноября 2015 года № 357-ФЗ «О внесении изменений в отдельные законодательные акты Российской Федерации» (Собрание законодательства Российской Федерации, 2015, № 48, ст. 6723);

16) пункт 18 статьи 20 Федерального закона от 5 апреля 2016 года № 104-ФЗ «О внесении изменений в отдельные законодательные акты Российской Федерации по вопросам стандартизации» (Собрание законодательства Российской Федерации, 2016, № 15, ст. 2066);

17) пункт 17 статьи 1 Федерального закона от 3 июля 2016 года № 261-ФЗ «О внесении изменений в Федеральный закон «О государственном регулировании производства и оборота этилового спирта, алкогольной и спиртосодержащей продукции и об ограничении потребления (распития) алкогольной продукции» и отдельные законодательные акты Российской Федерации» (Собрание законодательства Российской Федерации, 2016, № 27, ст. 4194);

18) пункт 6 статьи 2 Федерального закона от 3 июля 2016 года № 354-ФЗ «О внесении изменений в отдельные законодательные акты Российской Федерации в части совершенствования порядка изъятия земельных участков из земель сельскохозяйственного назначения при их неиспользовании по целевому назначению или использовании с нарушением законодательства Российской Федерации» (Собрание законодательства Российской Федерации, 2016, № 27, ст. 4287);

19) пункты 15 и 18 статьи 1 Федерального закона от 3 июля 2016 года № 357-ФЗ «О внесении изменений в Федеральный закон «О Музейном фонде Российской Федерации и музеях в Российской Федерации» (Собрание законодательства Российской Федерации, 2016, № 27, ст. 4290);

20) пункт 4 статьи 1 и статью 4 Федерального закона от 29 декабря 2017 года № 451-ФЗ «О внесении изменений в Федеральный закон «Об электроэнергетике» и отдельные законодательные акты Российской Федерации, связанных с лицензированием энергосбытовой деятельности» (Собрание законодательства Российской Федерации, 2018, № 1, ст. 35);

21) подпункт «б» пункта 2 статьи 2 Федерального закона от 30 октября 2018 года № 386-ФЗ «О внесении изменений в отдельные законодательные акты Российской Федерации в части совершенствования лицензирования деятельности по перевозкам пассажиров и иных лиц автобусами» (Собрание законодательства Российской Федерации, 2018, № 45, ст. 6841);

22) пункты 3 и 4 статьи 5 Федерального закона от 27 декабря 2019 года № 478-ФЗ «О внесении изменений в отдельные законодательные акты Российской Федерации в части внедрения реестровой модели предоставления государственных услуг по лицензированию отдельных видов деятельности» (Собрание законодательства Российской Федерации, 2019, № 52, ст. 7796);

23) пункт 5 Федерального закона от 24 апреля 2020 года № 138-ФЗ «О внесении изменений в Федеральный закон «О драгоценных металлах и драгоценных камнях» (Собрание законодательства Российской Федерации, 2020, № 17, ст. 2716);

24) пункт 9 статьи 1 Федерального закона от 23 июня 2020 года № 188-ФЗ «О внесении изменений в Федеральный закон «О драгоценных металлах и драгоценных камнях» (Собрание законодательства Российской Федерации, 2020, № 26, ст. 4002);

25) пункт 18 статьи 1 Федерального закона от 22 декабря 2020 года № 436-ФЗ «О внесении изменений в Федеральный закон «О государственном регулировании производства и оборота этилового спирта, алкогольной и спиртосодержащей продукции и об ограничении потребления (распития) алкогольной продукции» и отдельные законодательные акты Российской Федерации» (Собрание законодательства Российской Федерации, 2020, № 52, ст. 8582).

2. Признать утратившими силу с 1 марта 2022 года:

1) пункт 4 статьи 3 Федерального закона от 5 апреля 2010 года № 41-ФЗ «О внесении изменений в часть вторую Налогового кодекса Российской Федерации и отдельные законодательные акты Российской Федерации» (Собрание законодательства Российской Федерации, 2010, № 15, ст. 1737);

2) пункт 3 статьи 16 Федерального закона от 29 декабря 2014 года № 458-ФЗ «О внесении изменений в Федеральный закон «Об отходах производства и потребления», отдельные законодательные акты Российской Федерации и признании утратившими силу отдельных законодательных актов (положений законодательных актов) Российской Федерации» (Собрание законодательства Российской Федерации, 2015, № 1, ст. 11);

3) статью 7 Федерального закона от 31 декабря 2017 года № 503-ФЗ «О внесении изменений в Федеральный закон «Об отходах производства и потребления» и отдельные законодательные акты Российской Федерации» (Собрание законодательства Российской Федерации, 2018, № 1, ст. 87);

4) пункт 4 статьи 4 Федерального закона от 30 октября 2018 года № 386-ФЗ «О внесении изменений в отдельные законодательные акты Российской Федерации в части совершенствования лицензирования деятельности по перевозкам пассажиров и иных лиц автобусами» (Собрание законодательства Российской Федерации, 2018, № 45, ст. 6841);

5) пункт 11 статьи 6, пункт 9 статьи 9 Федерального закона от 27 декабря 2019 года № 478-ФЗ «О внесении изменений в отдельные законодательные акты Российской Федерации в части внедрения реестровой модели предоставления государственных услуг по лицензированию отдельных видов деятельности» (Собрание законодательства Российской Федерации, 2019, № 52, ст. 7796).

Статья 135

1. До дня вступления в силу федерального закона, устанавливающего правовое регулирование в сфере безопасности людей на водных объектах, федеральный государственный контроль (надзор) за безопасностью людей на водных объектах осуществляется федеральным органом исполнительной власти, уполномоченным Правительством Российской Федерации.

2. Предметом федерального государственного контроля (надзора) за безопасностью людей на водных объектах является соблюдение юридическими лицами, индивидуальными предпринимателями и гражданами при использовании и эксплуатации баз (сооружений) для стоянок маломерных судов, пляжей, специально оборудованных для купания, переправ (кроме паромных переправ), на которых используются маломерные суда, ледовых переправ, наплавных мостов на внутренних водах, не включенных в перечень внутренних водных путей Российской Федерации, утверждаемый Правительством Российской Федерации, обязательных требований, установленных законодательством Российской Федерации, законами и иными нормативными правовыми актами субъектов Российской Федерации в сфере безопасности людей на водных объектах.

3. Организация и осуществление федерального государственного контроля (надзора) за безопасностью людей на водных объектах регулируются Федеральным законом от 31 июля 2020 года № 248-ФЗ «О государственном контроле (надзоре) и муниципальном контроле в Российской Федерации».

4. Положение о федеральном государственном контроле (надзоре) за безопасностью людей на водных объектах утверждается Правительством Российской Федерации.

5. Должностные лица, уполномоченные на осуществление федерального государственного контроля (надзора) за безопасностью людей на водных объектах, вправе запрещать эксплуатацию поднадзорных объектов в случаях, установленных Правительством Российской Федерации.

6. Положения настоящей статьи применяются до дня вступления в силу федерального закона, устанавливающего правовое регулирование в сфере безопасности людей на водных объектах.

Статья 136

1. В случае, если до 1 марта 2022 года в лицензирующий орган поступило заявление о переоформлении лицензии и решение по указанному заявлению лицензирующим органом не было принято, такое заявление подлежит рассмотрению после 1 марта 2022 года в порядке, предусмотренном для рассмотрения заявления о внесении изменений в реестр лицензий.

2. Внесение изменений в реестр лицензий в связи с изменением наименований лицензируемых видов деятельности, предусмотренных пунктами 8, 9, 9^1, 10, 42, 44, 45 части 1 статьи 12 Федерального закона от 4 мая 2011 года № 99-ФЗ «О лицензировании отдельных видов деятельности» (в редакции настоящего Федерального закона), осуществляется лицензирующим органом до 1 апреля 2022 года и не требует проведения оценки соответствия лицензиатов лицензионным требованиям.

3. В случае, если юридическому лицу или индивидуальному предпринимателю предоставлено лицензирующим органом две лицензии и более на осуществление одного и того же лицензируемого вида деятельности, лицензирующим органом в срок до 1 марта 2022 года обеспечивается объединение содержащихся в реестре лицензий записей о предоставлении таких лицензий в единую запись о предоставлении лицензии в реестре лицензий, за исключением случая, если в соответствии с положением о лицензировании конкретных видов деятельности предусмотрена возможность наличия у лицензиата более одной лицензии на один и тот же лицензируемый вид деятельности. При этом регистрационным номером лицензии и датой предоставления лицензии считаются соответственно номер записи в реестре лицензий и дата предоставления лицензии, выданной в более ранний срок. Сведения об остальных лицензиях, в том числе о регистрационных номерах и датах их предоставления, также подлежат внесению в указанную единую запись в реестре лицензий и подтверждают наличие права лицензиата на осуществление лицензируемых видов деятельности, в отношении которых предоставлены указанные лицензии.

4. Лицензиаты, которым лицензии на осуществление видов деятельности, предусмотренных пунктами 14 — 16, 19, 39, 42 и 48 части 1 статьи 12 Федерального закона от 4 мая 2011 года № 99-ФЗ «О лицензировании отдельных видов деятельности», были предоставлены до 1 марта 2022 года, после 1 марта 2022 года должны пройти процедуру первичного подтверждения соответствия лицензионным требованиям в один из следующих сроков:

1) по истечении срока, предусмотренного Федеральным законом от 4 мая 2011 года № 99-ФЗ «О лицензировании отдельных видов деятельности» для прохождения процедуры периодического подтверждения соответствия лицензионным требованиям, отсчет которого осуществляется с даты предоставления лицензии или даты проведения последней плановой проверки соблюдения лицензионных требований в зависимости от того, какое событие произошло позднее, но не ранее 1 сентября 2022 года;

2) в течение одного года, исчисляемого с 1 марта 2022 года, если в течение срока, предусмотренного Федеральным законом от 4 мая 2011 года № 99-ФЗ «О лицензировании отдельных видов деятельности» для прохождения процедуры периодического подтверждения соответствия лицензионным требованиям, предшествовавшего 1 марта 2022 года, проверка соблюдения лицензионных требований при предоставлении лицензии, а также плановые проверки соблюдения лицензионных требований в отношении лицензиата не проводились.

5. Положения части 1^3, пункта 2 части 2, частей 5, 6, 10 и 16 статьи 18 Федерального закона от 4 мая 2011 года № 99-ФЗ «О лицензировании отдельных видов деятельности» не применяются с 1 марта 2023 года.

6. До 1 марта 2023 года лицензирующий орган вправе без поданного лицензиатом (его правопреемником или иным предусмотренным федеральным законом лицом) заявления о внесении изменений в реестр лицензий внести в реестр лицензий сведения, предусмотренные пунктами 1 — 6 части 1 статьи 18 Федерального закона от 4 мая 2011 года № 99-ФЗ «О лицензировании отдельных видов деятельности», в автоматическом режиме на основании полученной из государственных информационных систем информации.

7. До 1 марта 2022 года орган исполнительной власти субъекта Российской Федерации, которому переданы полномочия Российской Федерации в области лицензирования, вправе обеспечить ведение реестра лицензий в информационной системе, оператором которой является федеральный орган исполнительной власти. В указанном случае в открытом и общедоступном государственном информационном ресурсе лицензирующего органа должна быть размещена ссылка на реестр лицензий, ведение которого осуществляется в данной информационной системе.

8. Лицензии на осуществление деятельности по разработке, производству, испытанию, установке, монтажу, техническому обслуживанию, ремонту, утилизации и реализации вооружения и военной техники, предоставленные до 1 марта 2022 года, а также лицензии на осуществление деятельности по разработке, производству, испытанию, хранению, реализации и утилизации боеприпасов (в том числе патронов к гражданскому и служебному оружию и составных частей патронов), пиротехнических изделий IV и V классов в соответствии с национальным стандартом, применению пиротехнических изделий IV и V классов в соответствии с техническим регламентом, предоставленные до 1 марта 2022 года, в части работ (услуг) по разработке, производству, испытанию, хранению, реализации и утилизации боеприпасов признаются лицензиями на осуществление лицензируемого вида деятельности, предусмотренного пунктом 8 части 1 статьи 12 Федерального закона от 4 мая 2011 года № 99-ФЗ «О лицензировании отдельных видов деятельности» (в редакции настоящего Федерального закона).

9. Лицензии на осуществление деятельности по разработке, производству, испытанию, хранению, ремонту и утилизации гражданского и служебного оружия и основных частей огнестрельного оружия, торговле гражданским и служебным оружием и основными частями огнестрельного оружия, предоставленные до 1 марта 2022 года, в части работ (услуг) по разработке, производству, испытанию, ремонту и утилизации гражданского и служебного оружия и основных частей огнестрельного оружия, а также лицензии на осуществление деятельности по разработке, производству, испытанию, хранению, реализации и утилизации боеприпасов (в том числе патронов к гражданскому и служебному оружию и составных частей патронов), пиротехнических изделий IV и V классов в соответствии с национальным стандартом, применению пиротехнических изделий IV и V классов в соответствии с техническим регламентом, предоставленные до 1 марта 2022 года, в части работ (услуг) по разработке, производству, испытанию, хранению, реализации и утилизации боеприпасов (в том числе патронов к гражданскому и служебному оружию и составных частей патронов), пиротехнических изделий IV и V классов в соответствии с национальным стандартом, применению пиротехнических изделий IV и V классов в соответствии с техническим регламентом, предоставленные до 1 марта 2022 года, в части работ (услуг) по разработке, производству, испытанию, утилизации патронов к гражданскому и служебному оружию и составных частей патронов признаются лицензиями на осуществление лицензируемого вида деятельности, предусмотренного пунктом 9 части 1 статьи 12 Федерального закона от 4 мая 2011 года № 99-ФЗ «О лицензировании отдельных видов деятельности» (в редакции настоящего Федерального закона).

10. Лицензии на осуществление деятельности по разработке, производству, испытанию, хранению, ремонту и утилизации гражданского и служебного оружия и основных частей огнестрельного оружия, торговле гражданским и служебным оружием и основными частями огнестрельного оружия, предоставленные до 1 марта 2022 года, в части работ (услуг) по хранению и торговле патронами к гражданскому и служебному оружию и составными частями патронов признаются лицензиями на осуществление лицензируемого вида деятельности, предусмотренного пунктом 9^1 части 1 статьи 12 Федерального закона от 4 мая 2011 года № 99-ФЗ «О лицензировании отдельных видов деятельности».

11. Лицензии на осуществление деятельности по разработке, производству, испытанию, хранению, реализации и утилизации боеприпасов (в том числе патронов к гражданскому и служебному оружию и составных частей патронов), пиротехнических изделий IV и V классов в соответствии с национальным стандартом, применению пиротехнических изделий IV и V классов в соответствии с техническим регламентом, предоставленные до 1 марта 2022 года, в части работ (услуг) по разработке, производству, испытанию, хранению, реализации и утилизации боеприпасов (в том числе распространению), утилизации пиротехнических изделий IV и V классов в соответствии с национальным стандартом, применению пиротехнических изделий IV и V классов в соответствии с техническим регламентом признаются лицензиями на осуществление лицензируемого вида деятельности, предусмотренного пунктом 10 части 1 статьи 12 Федерального закона от 4 мая 2011 года № 99-ФЗ «О лицензировании отдельных видов деятельности» (в редакции настоящего Федерального закона).

12. С 1 марта 2022 года лицензирующие органы осуществляют учет информации, подлежащей предоставлению для целей проведения органом, определяющим государственную политику в сфере лицензирования, мониторинга и оценки эффективности лицензирования конкретных видов деятельности. С 1 июля 2022 года лицензирующими органами обеспечивается предоставление данной информации в федеральную государственную информационную систему, порядок формирования и ведения которой определяется Правительством Российской Федерации. Подготовка докладов о лицензировании отдельных видов деятельности за 2021 год, а также сводного доклада о лицензировании отдельных видов деятельности за 2021 год осуществляется в порядке, предусмотренном постановлением Правительства Российской Федерации от 5 мая 2012 года № 467 «О подготовке и представлении докладов о лицензировании отдельных видов деятельности, показателях мониторинга эффективности лицензирования и методике его проведения».

13. Государственный контроль (надзор) за соблюдением лицензионных требований лицензиатами, осуществляющими лицензируемые виды деятельности, предусмотренные пунктами 6 — 9, 10, 11, 14 — 16, 19, 34, 35, 39, 43, 45, 48 — 51 и 55 части 1 статьи 12 Федерального закона от 4 мая 2011 года № 99-ФЗ «О лицензировании отдельных видов деятельности», проводится в соответствии с Федеральным законом от 31 июля 2020 года № 248-ФЗ «О государственном контроле (надзоре) и муниципальном контроле в Российской Федерации» с 1 марта 2022 года. До 1 марта 2022 года в отношении указанных лицензиатов, а также соискателей лицензии, представивших заявление о предоставлении лицензии на осуществление указанных видов деятельности, проводится лицензионный контроль в соответствии с положениями Федерального закона от 26 декабря 2008 года № 294-ФЗ «О защите прав юридических лиц и индивидуальных предпринимателей при осуществлении государственного контроля (надзора) и муниципального контроля» с учетом особенностей организации и проведения проверок, установленных Федеральным законом от 4 мая 2011 года № 99-ФЗ «О лицензировании отдельных видов деятельности», а также федеральными законами, регулирующими осуществление видов деятельности в соответствии с частью 4 статьи 1 Федерального закона от 4 мая 2011 года № 99-ФЗ «О лицензировании отдельных видов деятельности».

14. До 1 марта 2022 года в отношении соискателей лицензии, представивших заявление о предоставлении лицензии на осуществление лицензируемых видов деятельности, предусмотренных пунктами 12, 17, 20, 21, 24 — 31, 36, 37, 40, 42, 44, 46, 47, 52 — 54, 56 и 57 части 1 статьи 12 Федерального закона от 4 мая 2011 года № 99-ФЗ «О лицензировании отдельных видов деятельности», лицензиатов, представивших заявление о переоформлении лицензии на осуществление указанных видов деятельности, проводится лицензионный контроль в соответствии с положениями Федерального закона от 26 декабря 2008 года № 294-ФЗ «О защите прав юридических лиц и индивидуальных предпринимателей при осуществлении государственного контроля (надзора) и муниципального контроля» с учетом особенностей организации и проведения проверок, установленных Федеральным законом от 4 мая 2011 года № 99-ФЗ «О лицензировании отдельных видов деятельности», а также федеральными законами, регулирующими осуществление видов деятельности в соответствии с частью 4 статьи 1 Федерального закона от 4 мая 2011 года № 99-ФЗ «О лицензировании отдельных видов деятельности».

15. Сроки действия диагностических карт, выданных до дня официального опубликования настоящего Федерального закона, исчисляются с учетом периодичности технического осмотра, установленной статьей 15 Федерального закона от 1 июля 2011 года № 170-ФЗ «О техническом осмотре транспортных средств и о внесении изменений в отдельные законодательные акты Российской Федерации» (в редакции настоящего Федерального закона), независимо от сроков действия, указанных в таких диагностических картах.

16. Основные образовательные программы, имеющие государственную аккредитацию на 1 марта 2022 года, относящиеся к соответствующему уровню образования либо укрупненной группе профессий, специальностей и направлений подготовки, считаются имеющими государственную аккредитацию бессрочно, за исключением имеющих государственную аккредитацию основных образовательных программ, реализуемых иностранными образовательными организациями, осуществляющими образовательную деятельность за пределами территории Российской Федерации.

17. Внесение сведений в единый реестр видов федерального государственного контроля (надзора), регионального государственного контроля (надзора), муниципального контроля допускается до дня вступления в силу Федерального закона от 31 июля 2020 года № 248-ФЗ «О государственном контроле (надзоре) и муниципальном контроле в Российской Федерации» в соответствии с правилами его формирования и ведения, утверждаемыми Правительством Российской Федерации.

18. Подпункт «в» пункта 1 части 2 статьи 87 Федерального закона от 21 ноября 2011 года № 323-ФЗ «Об основах охраны здоровья граждан в Российской Федерации» применяется до 1 января 2022 года.

19. Пункт 1 части 4 статьи 93^1 Федерального закона от 29 декабря 2012 года № 273-ФЗ «Об образовании» применяется до 1 марта 2022 года.

20. По заявлениям о предоставлении государственных услуг в сфере лицензирования, осуществляемом в соответствии с Федеральным законом от 4 мая 2011 года № 99-ФЗ «О лицензировании отдельных видов деятельности», федеральной информационной системой «Единый портал государственных и муниципальных услуг (функций)» могут направляться межведомственные запросы.

Статья 137

1. Акты, устанавливающие порядок, предмет и сроки проведения оценки, предусмотренные пунктом 4 статьи 23^2 Федерального закона от 22 ноября 1995 года № 171-ФЗ «О государственном регулировании производства и оборота этилового спирта, алкогольной и спиртосодержащей продукции и об ограничении потребления (распития) алкогольной продукции» (в редакции настоящего Федерального закона), вступают в силу с 1 июля 2021 года.

2. Положения актов, устанавливающие обязательные требования в соответствии с пунктами 4 и 7 части 2 статьи 12, пунктом 6 части 1, частью 3 статьи 13, пунктом 7 статьи 17 Федерального закона от 3 июля 2016 года № 230-ФЗ «О защите прав и законных интересов физических лиц при осуществлении деятельности по возврату просроченной задолженности и о внесении изменений в Федеральный закон «О микрофинансовой деятельности и микрофинансовых организациях» (в редакции настоящего Федерального закона), вступают в силу с 1 июля 2021 года.

Статья 138

1. Настоящий Федеральный закон вступает в силу с 1 июля 2021 года, за исключением положений, для которых настоящей статьей установлены иные сроки вступления их в силу.

2. Пункт 2 статьи 59, пункт 1, подпункты «а» и «б» пункта 2, пункты 3 и 4, подпункт «а», абзацы второй и четвертый подпункта «б» и подпункт «в» пункта 6 статьи 98, статья 129, части 15 и 17 статьи 136 настоящего Федерального закона вступают в силу со дня официального опубликования настоящего Федерального закона.

3. Абзац четвертый подпункта «б» пункта 8 статьи 57, абзац четырнадцатый пункта 7 статьи 101 настоящего Федерального закона вступают в силу с 1 января 2022 года.

4. Пункты 1 — 4, 6 и 7 статьи 2, статьи 6 и 25, пункт 3 статьи 33, статья 60, пункты 1, 2, 4 — 12, 14 статьи 61, пункты 7 — 9 статьи 67, пункт 2 статьи 80, подпункт «б» пункта 2 статьи 90, пункты 2 — 8, подпункты «а», «в» — «л» пункта 9, пункты 10 — 12, подпункты «а» — «в», абзацы третий — шестой подпункта «г», подпункты «д» — «щ» пункта 13, пункты 14 — 16, подпункты «а» — «д», «ж» — «м» пункта 17 статьи 97, подпункт «а», абзацы четвертый и седьмой подпункта «б» пункта 2 статьи 101, подпункты «б» — «г» пункта 6, пункт 7, абзац восьмой пункта 9, пункты 10 и 11 статьи 104, части 1, 2, 4, 6, 8 — 12, 16 статьи 136 настоящего Федерального закона вступают в силу с 1 марта 2022 года.

5. Пункты 3 и 4 статьи 68 настоящего Федерального закона вступают в силу с 1 сентября 2022 года.

6. Абзац второй подпункта «г» пункта 13 статьи 97, часть 5 статьи 136 настоящего Федерального закона вступают в силу с 1 марта 2023 года.

7. До 1 марта 2022 года организация и осуществление федерального государственного контроля (надзора) за соблюдением законодательства Российской Федерации о применении контрольно-кассовой техники, в том числе за полнотой учета выручки в организациях и у индивидуальных предпринимателей, регулируются Федеральным законом от 22 мая 2003 года № 54-ФЗ «О применении контрольно-кассовой техники при осуществлении расчетов в Российской Федерации» и принятыми в соответствии с ним иными нормативными актами.

Президент Российской Федерации
В. Путин

Москва, Кремль
11 июня 2021 года № 170-ФЗ

Информирование общественности о намечаемой хозяйственной деятельности

В соответствии с Федеральным законом от 23.11.1995 № 174-ФЗ «Об экологической экспертизе», приказом Государственного комитета Российской Федерации по охране окружающей среды от 16.05.2000 № 372 «Об утверждении Положения об оценке воздействия намечаемой хозяйственной и иной деятельности на окружающую среду в Российской Федерации» ООО «НИПИ УГНТУ» информирует о начале процесса общественных обсуждений Технического задания на разработку раздела «Перечень мероприятий по охране окружающей среды», включая оценку воздействия на окружающую среду (далее — ТЗ ПМООС включая ОВОС) по объекту «Обустройство куста скважин №1 Северо-Ягунского месторождения».

Цель намечаемой деятельности: добыча и транспортировка углеводорода.

Местоположение намечаемой деятельности: ХМАО—Югра, Тюменская область, Сургутский район, Северо-Ягунское месторождение.

Заказчик: Отдел проектных работ и экспертизы проектов и смет ТПП «Когалымнефтегаз» ООО «ЛУКОЙЛ-Западная Сибирь», г. Когалым, ул. Дружбы народов, д.6, каб. 808, телефон: 8 (34667) 2-03-07.

Проектная организация: ООО «НИПИ УГНТУ», г. Уфа, проспект Октября, д. 151, телефон: 8 (347) 246-31-80.

Ориентировочные сроки проведения ОВОС: июнь — сентябрь 2021 года.

Орган, ответственный за организацию и проведение общественных обсуждений: Департамент жилищно-коммунального хозяйства, экологии, транспорта и связи администрации Сургутского района совместно с ООО «НИПИ УГНТУ».

Форма представления замечаний и предложений: письменная в форме опросных листов, размещенных вместе с ТЗ ПМООС включая ОВОС.

Заполненные опросные листы и согласие на обработку персональных данных направляются почтовым отправлением или по электронной почте в адрес разработчика: 450075, г. Уфа, проспект Октября, д. 151, каб. 109, телефон: 8 (347) 246-31-80, e-mail: postbox@nipiugntu.ru, или в адрес органа местного самоуправления: 628416, ХМАО—Югра, г. Сургут, ул. Бажова, д. 16, каб. 215, телефон: 8 (3462) 52-60-18, e-mail: jkh@admsr.ru.

Сроки и место доступности ТЗ ПМООС вкл. ОВОС с «21» июня 2021 г. по 21 июля 2021 г. на сайте Администрации Сургутского района в разделе Главная/ Деятельность/ Жилищно-коммунальное хозяйство, экология, транспорт и связь/ Экология и обращение с отходами, либо по адресу: ХМАО—Югра, Сургутский район, г. Сургут, ул. Бажова, д. 16, каб. 215 (с 9.00 до 17.00), телефон: 8 (3462) 52-60-18.

НА ПРАВАХ РЕКЛАМЫ

Информационное сообщение

Во исполнение постановления Правительства РФ от 29.10.2010 № 872 и Приказа ФАС России от 18.01.2019 № 38/19 АО «Газпром газораспределение» (далее — Общество) разместило информацию о наличии (отсутствии) технической возможности доступа к регулируемым услугам по транспортировке газа по газораспределительным сетям АО «Газпром газораспределение» на июль 2021 года (плановые показатели) на официальном сайте Общества по адресу: http://gazoraspredelenie.gazprom.ru/about/disclosure/.

НА ПРАВАХ РЕКЛАМЫ

ИНФОРМАЦИОННОЕ СООБЩЕНИЕ

Публичное акционерное общество «Славнефть-Ярославнефтеоргсинтез» информирует о проведении оценки воздействия на окружающую среду намечаемой хозяйственной деятельности (строительство и эксплуатация) «Комплекс глубокой переработки нефти ПАО «Славнефть-ЯНОС». 2-й этап проектирования».

Цель — увеличение глубины переработки нефти. Объект будет расположен на территории ПАО «Славнефть-ЯНОС» (150023, г. Ярославль, Московский пр-т, д. 150).

ПАО «Славнефть-ЯНОС» и территориальная администрация Красноперекопского и Фрунзенского районов мэрии города Ярославля (орган, ответственный за организацию общественного обсуждения) предлагают гражданам и общественным организациям (объединениям) принять участие в обсуждении или выразить свое мнение и высказать предложения по объекту государственной экологической экспертизы.

Ознакомиться с материалами по оценке воздействия на окружающую среду (техническое задание на ОВОС, предварительный вариант материалов ОВОС) или направить письменные предложения, замечания можно в период с 06.07.2021 по 20.07.2021 в территориальной администрации Красноперекопского и Фрунзенского районов мэрии города Ярославля по адресу: 150030, г. Ярославль, Московский пр-т, д. 107, каб. 336, с 8.30 до 17.30 (обед с 12.30 до 13.20), по пятницам — с 8.30 до 16.30.

Наименование и адрес заказчика: ПАО «Славнефть-ЯНОС», 150023, г. Ярославль, Московский пр-т, д. 130; e-mail: post@yanos.slavneft.ru, телефон: 8 (4852) 49-83-87.

Общественные слушания по объекту состоятся **21 июля 2021 года** в 11.00, каб. 347 территориальной администрации Красноперекопского и Фрунзенского районов мэрии города Ярославля.

НА ПРАВАХ РЕКЛАМЫ

Информирование общественности о намечаемой хозяйственной деятельности

В соответствии с Федеральным законом от 23.11.1995 № 174-ФЗ «Об экологической экспертизе», приказом Государственного комитета Российской Федерации по охране окружающей среды от 16.05.2000 № 372 «Об утверждении Положения об оценке воздействия намечаемой хозяйственной и иной деятельности на окружающую среду в Российской Федерации» ООО «НИПИ УГНТУ» информирует о начале процесса общественных обсуждений Технического задания на разработку раздела «Перечень мероприятий по охране окружающей среды», включая оценку воздействия на окружающую среду (далее — ТЗ ПМООС включая ОВОС) по объекту «Обустройство Южно-Сардаковского лицензионного участка. Обустройство кустов скважин №1, 2, 3, 4, 5, 7, разведочных скважин №34Р, 38Р, 39Р, поисковой скважины №21П».

Цель намечаемой деятельности: добыча и транспортировка углеводорода.

Местоположение намечаемой деятельности: Южно-Сардаковский лицензионный участок, Сургутский район, Нижневартовский район, ХМАО-Югра.

Заказчик: Отдел проектных работ и экспертизы проектов и смет ТПП «Повхнефтегаз» ООО «ЛУКОЙЛ-Западная Сибирь», г. Когалым, ул. Дружбы народов, д.15, каб. 802, телефон 8 (34667) 6-40-63.

Проектная организация: ООО «НИПИ УГНТУ», г. Уфа, проспект Октября, д. 151, телефон 8 (347) 246-31-80.

Ориентировочные сроки проведения ОВОС: июнь — декабрь 2021 года.

Орган, ответственный за организацию и проведение общественных обсуждений: управление экологии, природопользования, земельных ресурсов, по жилищным вопросам и муниципальной собственности администрации Нижневартовского района, Департамент жилищно-коммунального хозяйства, экологии, транспорта и связи администрации Сургутского района совместно с ООО «НИПИ УГНТУ».

Форма проведения общественных обсуждений: опрос.

Форма представления замечаний и предложений: письменная в форме опросных листов, размещенных вместе с ТЗ ПМООС включая ОВОС.

Заполненные опросные листы и согласие на обработку персональных данных направляются почтовым отправлением или по электронной почте в адрес разработчика г. Уфа, проспект Октября, д. 151, каб. 109, телефон 8 (347) 246-31-80 e-mail: postbox@nipiugntu.ru. или в адрес органов местного самоуправления:

— 628611, ХМАО-ЮГРА, г. Нижневартовск, ул. Таежная 19, оф.106, тел. (3466) 49-48-27, e-mail: DEMP@nvraion.ru;

— 628416, ХМАО-Югра, г. Сургут, ул. Бажова, д. 16, каб. 215, тел. 8 (3462) 52-60-18, e-mail: jkh@admsr.ru.

Сроки и место доступности ТЗ ПМООС вкл. ОВОС с «19» июня 2021 г. по «20» июля 2021 г.

— по ссылке https://disk.yandex.ru/d/-M9ht-d1moLa3g;

— на сайте Администрации Сургутского района в разделе Главная/ Деятельность/ Жилищно-коммунальное хозяйство, экология, транспорт и связь/ Экология и обращение с отходами;

— по адресу: ХМАО-Югра, Сургутский район, г. Сургут, ул. Бажова, д. 16, каб. 215 (с 09.00 до 1700), телефон 8 (3462) 52-60-18;

— по адресу: г. Уфа, проспект Октября, д. 151, каб. 109, телефон 8 (347) 246-31-80.

Сроки представления замечаний и предложений: 30 дней с даты опубликования настоящего извещения.

Подведение итогов общественных обсуждений намечаемой деятельности и проекта ТЗ ПМООС включая ОВОС с составлением протокола состоится 21.07.2021 в 15.00 (местного времени) по адресу: ХМАО-ЮГРА, г. Нижневартовск, ул. Таежная 19, оф.106.

НА ПРАВАХ РЕКЛАМЫ

ИНФОРМАЦИОННОЕ СООБЩЕНИЕ

В соответствии с п. 7.9 ст. 11 Федерального закона от 23.11.1995 № 174-ФЗ «Об экологической экспертизе» и требованиями Положения об оценке воздействия намечаемой хозяйственной и иной деятельности на окружающую среду в Российской Федерации, утвержденного приказом Госкомэкологии РФ от 16.05.2000 № 372, ООО «Газпром недра» информирует о начале общественных обсуждений проектной документации: «Строительство разведочной скважины № 211 Северо-Тамбейского участка Т